



N° 2023-15

Publié le : 21 juin 2023

RECUEIL DES ACTES ADMINISTRATIFS DU SERVICE DEPARTEMENTAL D'INCENDIE ET DE SECOURS DE LA SEINE-MARITIME

*Le contenu intégral des actes et des délibérations peut être consulté sur demande auprès du groupement de
l'Administration générale et des affaires juridiques*

*Service départemental d'incendie et de secours de la Seine-Maritime
6 rue du verger
CS 40078
76192 Yvetot Cedex
www.sdis76.fr*



DELIBERATIONS DU CONSEIL D'ADMINISTRATION

Réunion du 15 juin 2023

**Service départemental d'incendie et de secours
de la Seine-Maritime**
6 rue du verger – CS 40078
76192 YVETOT Cedex



SOMMAIRE DU CONSEIL D'ADMINISTRATION

Séance	N°	Service instructeur	Titre
15/06/23	DCA-2023-028	Direction générale	Convention de partenariat entre le Sdis et EDF pour la couverture opérationnelle incendie renforcée
15/06/23	DCA-2023-029	groupement Finances	Bilan des acquisitions et cessions immobilières 2022
15/06/23	DCA-2023-030	groupement Finances	Comptes de gestion 2022
15/06/23	DCA-2023-031	groupement Finances	Compte administratif de l'exercice 2022
15/06/23	DCA-2023-032	groupement Finances	Budget principal - Affectation des résultats de l'exercice 2022
15/06/23	DCA-2023-033	groupement Finances	Budget annexe restauration - Affectation des résultats de l'exercice 2022
15/06/23	DCA-2023-034	groupement Finances	Clôture de l'autorisation de programme relative aux travaux de développement durable et économies d'énergie
15/06/23	DCA-2023-035	groupement Finances	Clôture de l'autorisation de programme relative à la sécurité dans les établissements du Sdis
15/06/23	DCA-2023-036	groupement Finances	Clôture de l'autorisation de programme relative aux matériels de formation et de pratique des activités physiques et sportives du PPE 2019-2022

15/06/23	DCA-2023-037	groupement Finances	Clôture de l'autorisation de programme relative aux matériels du service de santé et de secours médical du PPE 2019-2022
15/06/23	DCA-2023-038	groupement Finances	Ajustement des autorisations de programme votées
15/06/23	DCA-2023-039	groupement Finances	Convention de financement entre le Département et le Sdis de la Seine-Maritime – soutien aux projets d'investissement mobiliers au titre de l'année 2023
15/06/23	DCA-2023-040	groupement Finances	Budget principal - Budget supplémentaire 2023
15/06/23	DCA-2023-041	groupement Finances	Budget annexe restauration - Budget supplémentaire 2023
15/06/23	DCA-2023-042	groupement de l'Administration générale et des affaires juridiques	Autorisation donnée au président de signer la convention avec l'Etat au titre du pacte capacitaire
15/06/23	DCA-2023-043	Sous-direction Stratégie et cohérence territoriale	Ajustements de l'organigramme des groupements territoriaux
15/06/23	DCA-2023-044	groupement Ressources humaines	Contrats d'apprentissage
15/06/23	DCA-2023-045	groupement Formation et activités physiques	Création d'une école de conduite départementale
15/06/23	DCA-2023-046	Sous-direction Anticipation et action	Chaîne de commandement - Ajustement de l'organisation
15/06/23	DCA-2023-047	Sous-direction Stratégie et cohérence territoriale	Renouvellement des conventions hydrosu

- Membres théoriques :
20
- Membres en exercice :
20
- Membres présents :
12
- Pouvoirs :
2
- Votants :
14



**CONSEIL D'ADMINISTRATION DU
SERVICE DEPARTEMENTAL D'INCENDIE ET DE SECOURS
DE LA SEINE-MARITIME**

EXTRAIT DES DELIBERATIONS

**CONVENTION DE PARTENARIAT ENTRE LE SDIS ET EDF POUR LA COUVERTURE
OPERATIONNELLE INCENDIE RENFORCEE**

Le 15 juin 2023, le Conseil d'administration du Service départemental d'incendie et de secours de la Seine-Maritime, convoqué le 30 mai 2023, s'est réuni à la Direction départementale sous la présidence de Monsieur André GAUTIER.

Le quorum étant atteint (11 membres) avec 12 membres présents, l'assemblée peut valablement délibérer.

Étaient présents : Monsieur André GAUTIER, Président,

I. Membres du Conseil d'administration avec voix délibérative :

Titulaires

Mmes Pierrette CANU, Louisa COUPPEY, Virginie LUCOT-AVRIL, Christine MOREL, Dominique TESSIER.
MM. Olivier BUREAUX, Bastien CORITON, Didier TERRIER.

Suppléants

Mme Patricia RENOU.
MM. Pierre AUBRY, Thomas HERMAND.

II. Membres avec voix consultative :

MM. le Colonel hors classe Stéphane GOUZEC, le Colonel Thierry SENEZ, le Lieutenant-Colonel Hervé TESNIERE, le Lieutenant-Colonel Hervé COLIBERT, l'Adjudant-Chef Bertrand BOCLET, Monsieur Patrick D'ANGELO, payeur régional et Madame Béatrice DUFOUR.

III. Membre de droit :

M. Clément VIVES, Directeur de Cabinet, représentant Monsieur le Préfet.

IV. Pouvoirs :

Monsieur Nicolas BERTRAND à Monsieur André GAUTIER.
Monsieur Guillaume COUTEY à Monsieur Bastien CORITON.

Étaient absents excusés :

Mmes Chantal COTTEREAU - représentée, Claire GUEROULT, Marie-Agnès POUSSIER-WINSBACK – représentée.
MM. Nicolas BERTRAND, Gérard COLIN, Guillaume COUTEY, Julien DEMAZURE, Dominique METOT, Nicolas ROULY, Florent SAINT-MARTIN, Jean-Pierre THEVENOT – représenté, le Commandant Julien HURE – représenté, le Capitaine Nicolas VACLE, le Lieutenant Jérôme ANQUETIL, l'Adjudant-Chef Philippe SEVESTRE – représenté.

Délibération affichée le :

et retirée de l'affichage le :

Délibération insérée au recueil des actes administratifs du mois :

Projet d'établissement		
Les Politiques	Les Axes Stratégiques	Les Segments de Travail
<i>Sociétale</i>	<i>Assurer un service public de qualité sur le territoire</i>	<i>Garantir la qualité des interventions de secours</i>

*

* *

Vu :

- *le code général des collectivités territoriales, art L. 1424-2.*

*

* *

EDF s'est engagée au niveau national à renforcer l'organisation de la lutte contre l'incendie sur différents CNPE, pour faire face aux feux développés ou en cours de développement notamment. Tout en maintenant les principes historiques de coopération entre l'opérateur EDF et les sapeurs-pompiers du Service départemental d'incendie et de secours (Sdis) en cas d'incendie, le modèle d'organisation développé vise la réduction du délai d'arrivée du premier engin du Sdis via l'installation d'une Garde Opérationnelle Postée (GOP).

Dans ce cadre, une réflexion a été menée conjointement entre le CNPE de Penly et le Sdis 76 pour déployer une organisation locale qui réponde à cet objectif. Les enjeux associés concernent la sûreté nucléaire, les ressources humaines, la performance opérationnelle de l'organisation de la lutte incendie à EDF.

La mise en œuvre de ce dispositif est structurante dans l'organisation du Cis Dieppe et son interface avec le CNPE de Penly sur plusieurs points, tels que :

- l'augmentation des effectifs professionnalisés SP,
- les dispositifs d'accueil des effectifs supplémentaires SPP (sur le CNPE de Penly et au Cis Dieppe),
- la formation des effectifs professionnalisés (formation tronc commun, formation spécifique sur le CNPE et de spécialité).

Ce projet se présente dans un contexte territorial dieppois particulier avec le projet d'implantation d'une paire de réacteurs EPR2 sur le CNPE de Penly. Il s'inscrit donc dans une politique locale globale avec des enjeux opérationnels forts pour le Cis. Les travaux préparatoires du chantier interviendront courant 2024 et entraîneront une augmentation de la sollicitation opérationnelle sur le territoire ; qu'elle soit en lien direct avec le chantier ou de manière indirecte sur le territoire.

C'est donc une augmentation qui se fera en deux phases qui sera nécessaire pour le Cis Dieppe, à savoir :

- une première augmentation avec 19 agents intégrant la GOP,
- une seconde avec 10 agents supplémentaires dont 70% sont pris en charge par EDF soit 7 postes jusqu'à la mise en exploitation d'un réacteur EPR2, pour permettre le développement du Cis Dieppe.

Ces augmentations successives s'accompagneront des évolutions bâtimentaires successives nécessaires à la réalisation des tâches formatives et fonctionnelles mais aussi pour garantir la qualité de vie des personnels au sein du Cis avec un financement à hauteur d'un tiers pris en charge par EDF, un tiers par le Conseil départemental et un tiers par le Sdis.

Aussi, dans le cadre de ce projet, il vous est proposé d'autoriser le président du Conseil d'administration à signer les conventions suivantes annexées à la présente délibération, ainsi que tout acte qui en serait la suite ou la conséquence :

- convention cadre de mise en place d'une couverture opérationnelle incendie renforcée,
- convention Sdis 76 /CNPE Penly visant la mise en œuvre de la garde opérationnelle postée par le Sdis 76 au sein du CNPE Penly,
- convention Sdis76 / CNPE Penly – renforcement Cis Dieppe en lien avec le projet EPR2

*
* *

Les avis suivants ont été recueillis :

- *lors de la séance du 08 juin 2023, les membres de la Commission administrative et technique des services d'incendie et de secours ont émis un avis favorable à l'unanimité des votants,*
- *lors de la séance du 15 juin 2023, les membres du Comité social territorial ont émis les avis suivants :*
 - le collège des représentants de l'administration a émis un avis favorable à l'unanimité,
 - le collège des représentants du personnel a émis un avis favorable à l'unanimité.

*
* *

Les annexes de ce rapport ont été remises sur table.

*
* *

Après en avoir délibéré, les membres du Conseil d'administration adoptent à l'unanimité ce dossier.

Accusé de réception - Ministère de l'Intérieur

076-287600019-20230619-DCA-2023-028-DE

Accusé certifié exécutoire

Réception par le préfet : 19/06/2023

Affichage : 21/06/2023

Pour l'autorité compétente par délégation



Le Président du Conseil d'administration,

Signé électroniquement, le 19/06/2023
Andre GAUTIER, Président CASDIS

André GAUTIER



DECLARATION COMMUNE DE MISE EN PLACE



D'UNE COUVERTURE OPERATIONNELLE INCENDIE RENFORCEE (Partenariat SDIS 76/EDF CNPE PENLY)

Cadre général

ENTRE

ENTRE :

LE SERVICE DEPARTEMENTAL D'INCENDIE ET DE SECOURS DE LA SEINE-MARITIME, Représenté par Monsieur André GAUTIER, agissant en qualité de Président du Conseil d'Administration du Sdis 76 et conformément à l'arrêté n°AG-2021-050 portant désignation du Président du Conseil d'administration du Service Départemental d'Incendie et de Secours de la Seine-Maritime et conformément à la délibération du Conseil d'administration en date du 24 février 2022,

Ci-après désigné par « **Sdis 76** » ;

d'une part,

ET

ELECTRICITE DE FRANCE S.A., dont le siège social est situé 22-30, avenue de Wagram - 75008 Paris, immatriculée au Registre du Commerce et des Sociétés de Paris sous le numéro 552 081 317, représentée par Monsieur François VALMAGE, en sa qualité de Directeur du CNPE de Penly, dûment habilité aux fins des présentes,

Ci-après désignée par « **CNPE de Penly** » ;

D'autre part,

Ci-après désignés individuellement « **partie** », et, collectivement, « **les parties** ».

Préambule

EDF s'est engagée au niveau national à renforcer l'organisation de la lutte contre l'incendie sur différents CNPE, pour faire face aux feux développés ou en cours de développement notamment. Tout en maintenant les principes historiques de coopération entre l'opérateur EDF et les sapeurs-pompiers du Sdis en cas d'incendie, le modèle d'organisation développé vise la réduction du délai d'arrivée du premier engin du Sdis via l'installation d'une Garde Opérationnelle Postée (GOP).

Dans ce cadre, une réflexion a été menée conjointement entre le CNPE de Penly et le Sdis 76 pour déployer une organisation locale qui réponde à cet objectif. Les enjeux associés concernent la Sécurité Nucléaire, les Ressources Humaines, la Performance opérationnelle de l'organisation de la lutte incendie à EDF.

La mise en œuvre de ce dispositif est structurante dans l'organisation du CIS de Dieppe et son interface avec le CNPE de Penly sur plusieurs points, tels que :

- L'augmentation des effectifs professionnalisés SP,
- Les dispositifs d'accueil des effectifs supplémentaires SPP (sur le CNPE de Penly et au CIS de Dieppe),
- La formation des effectifs professionnalisés (formation tronc commun, formation spécifique sur le CNPE et de spécialité).

Ce projet se présente dans un contexte territorial dieppois particulier avec le projet d'implantation d'une paire de réacteurs EPR2 sur le CNPE de Penly. Il s'inscrit donc dans une politique locale globale avec des enjeux opérationnels forts pour le CIS. Les travaux préparatoires du chantier interviendront courant 2024 et entraîneront une augmentation de la sollicitation opérationnelle sur le territoire ; qu'elle soit en lien direct avec le chantier ou de manière indirecte sur le territoire.

C'est donc une augmentation qui se fera en deux phases qui sera nécessaire pour le CIS Dieppe, à savoir :

- Une première augmentation avec 19 agents intégrant la GOP,
- Une seconde avec 10 agents supplémentaires dont 70% sont pris en charge par EDF soit 7 postes jusqu'à la mise en exploitation d'un réacteur EPR2, pour permettre le développement du CIS Dieppe.

Ces augmentations successives s'accompagneront des évolutions bâtimentaires successives nécessaires à la réalisation des tâches formatives et fonctionnelles mais aussi pour garantir la qualité de vie des personnels au sein du CIS et donneront lieu, le cas échéant, à des conventions particulières (ou subséquentes) entre le SDIS et EDF.

Les Conventions subséquentes s'appliquent sans préjudice des dispositions applicables au titre du Code de la Commande publique qui concerneront l'acquisition d'équipements et les aménagements attendus.

Objectifs

L'objectif principal de ce dispositif est de renforcer l'organisation de la lutte contre l'incendie au CNPE de PENLY, tout en continuant à prendre en compte les multiples enjeux de la zone de première intervention du CIS. Il vise notamment à réduire le délai d'intervention du premier engin en cas d'alerte incendie et à renforcer les liens opérationnels entre EDF et le Sdis 76.

Afin de permettre au Sdis de répondre à ces missions, le partenariat précise les modalités d'accompagnement des évolutions structurelles au sein du CIS de Dieppe (effectifs, bâtiments).

Dans le cadre de ce partenariat, en plus des deux conventions déjà existantes :

- Convention relative à la participation d'EDF à la mise à disposition d'équipement hydraulique grande puissance
- Convention relative à la mise à disposition d'un Officier de Sapeurs-Pompiers Professionnel (OSPP)

Deux conventions subséquentes seront mises en œuvre.

La première convention permettra de matérialiser les engagements mutuels entre le CNPE Penly et le Sdis 76 relative à la GOP.

Outre les éléments organisationnels, elle définira les modalités de prise en charge de l'ensemble des frais inhérents au déploiement de 18 SPP et 1 officier (rémunération, habillement, fonctionnement de la GOP, formations, exercices, matériels, véhicules et adaptation immobilière du Cis de Dieppe) entre EDF et le Sdis 76.

La seconde convention visera à matérialiser les engagements de EDF et du Sdis 76 pour assurer la montée en puissance du CIS Dieppe suite à l'arrivée du chantier EPR2. Celui-ci aura pour conséquence un accroissement d'activités induisant une augmentation des effectifs pour la prise en compte du maintien de la performance et de la qualité opérationnelles des sapeurs-pompiers de Dieppe. Pour cela, 7 postes de SPP supplémentaires seront financés par EDF jusqu'à la mise en exploitation d'un réacteur EPR2.

Fait en 3 exemplaires, le

Mr le Directeur du Centre Nucléaire de
Production d'électricité de Penly,

Le Président du Conseil d'administration du
Service départemental d'incendie et de
secours de la Seine-Maritime,

François VALMAGE

André GAUTIER

**VISANT LA MISE EN ŒUVRE
DE LA GARDE OPERATIONNELLE POSTEE (GOP) PAR LE SDIS 76
AU SEIN DU CNPE PENLY**

ENTRE

LE SERVICE DEPARTEMENTAL D'INCENDIE ET DE SECOURS DE LA SEINE-MARITIME, représenté par Monsieur André GAUTIER, Président en exercice du Conseil d'Administration du Sdis de la Seine-Maritime.

ET

ELECTRICITE DE FRANCE S.A., dont le siège social est situé 22-30, avenue de Wagram - 75008 Paris, immatriculée au Registre du Commerce et des Sociétés de Paris sous le numéro 552 081 317, représentée par Monsieur François VALMAGE, en sa qualité de Directeur du CNPE de Penly, dûment habilité aux fins des présentes.

Article 1 : Objet de la convention :

La présente convention définit les engagements des parties pour assurer la couverture opérationnelle du CNPE de Penly au travers de la mise en place d'une Garde Opérationnelle Postée (GOP) équipée d'un fourgon pompe tonne et le dimensionnement des effectifs du CIS de Dieppe pour assurer la couverture opérationnelle du site CNPE Penly.

Article 2 : Missions

Article 2.1 : Missions des Sapeurs-Pompiers Professionnels (SPP) de la GOP

La mission principale des SPP de la GOP est d'intervenir en cas d'incendie, d'accident se produisant dans l'enceinte du CNPE.

- La GOP est active 12h par jour du lundi au samedi hors dimanche et jour férié conformément aux horaires de l'article 6.1.
- Elle a pour vocation principale d'être déclenchée pour tout départ incendie sur le site du CNPE Penly.
- Les personnels SP du Sdis 76 sur site ne se substituent en aucun cas à l'organisation des secours EDF en cas de déclenchement d'alarme incendie ou d'un appel témoin.

Pour toute autre mission, le CNPE Penly fera appel aux autres moyens du Sdis 76 selon les procédures habituelles.

Les personnels de la GOP titulaires d'une spécialité peuvent être engagés sur intervention en dehors du site dans la mesure où le SDIS a la capacité d'assurer le remplacement quantitativement et qualitativement de ces agents de manière immédiate et sans délai. A la prise de garde de la GOP, l'OSPP sera informé de cette possibilité.

Les SPP de la GOP assureront exclusivement la couverture incendie, le prompt secours à personne et des missions propres aux SPP qui peuvent être les suivantes :

- Effectuer une reconnaissance opérationnelle du site et des installations en s'attachant à l'accessibilité et aux moyens de secours. Ces tâches régulières seront réalisées en fonction d'un planning défini et des chantiers éventuels sur le site. (Cf. annexe)
- En cas de détection de fragilités sur les moyens EDF de lutte incendie, les SPP de la GOP informeront immédiatement EDF via l'OSPP.
- Connaître les différentes procédures opérationnelles inhérentes au CNPE.
- Concevoir conjointement avec le CNPE, mettre en œuvre des exercices mutualisés avec les agents du CNPE permettant d'assimiler et de partager une culture du risque et des procédures spécifiques du site.
- Réaliser des formations de maintien des acquis de tronc commun et de spécialité propres aux sapeurs-pompiers. En fonction des moyens nécessaires pour réaliser les exercices ou formations de maintiens des acquis, des moyens complémentaires peuvent être mobilisés après validation du chef de CIS et accord EDF. Ces exercices peuvent compléter les heures de FMPA obligatoires pour les sapeurs-pompiers.
- Effectuer l'entretien et les vérifications d'usage des engins SP sur le site (vérifications quotidiennes, entretien de niveau 1 SP, mise en œuvre des moyens hydrauliques, nettoyage intérieur et extérieur).
- Vérifier le bon fonctionnement des matériels SP Sdis 76.
- Autres missions autorisées après accord chefferie CIS et CNPE.

Article 2. 2 : Exercices mutualisés et manœuvres sapeurs-pompiers

Au sein du CNPE, les sapeurs-pompiers de la GOP participeront aux exercices mutualisés avec le CNPE afin

- de développer une connaissance du site,
- de connaître les procédures du CNPE,
- de développer une coopération avec les agents EDF
- de connaître les évolutions et les travaux en cours sur le site.

Lors des exercices COS du samedi, les FPT des CIS voisins seront toujours sollicités. Lors de ceux-ci, des moments de partage des connaissances du site, des procédures internes pourront être mis en place avec des agents de la GOP.

L'ensemble de ces exercices seront planifiés annuellement et toute modification fera l'objet d'une validation par le Sdis 76 et le CNPE Penly selon les disponibilités de chacun.

En dehors des exercices mutualisés, les sapeurs-pompiers pourront réaliser des manœuvres sauf le samedi. Ils disposeront d'une zone définie sur le site où des exercices de désincarcération, de tronc commun, d'incendie (tout feu réel est proscrit sur le site du CNPE) et de spécialités pourront se faire. Des kits de formations secourisme, incendie, secours routier, Sauvetage en Milieu Périlleux (SMP) et Nucléaire, radiologique, biologique et chimique (NRBC) seront disponibles pour les sapeurs-pompiers et financés par le CNPE. La constitution détaillée de chacun est annexée à la présente convention.

En fonction des moyens nécessaires pour réaliser les exercices, des moyens complémentaires peuvent être mobilisés après validation du chef de CIS et EDF. Ces exercices peuvent compléter les heures de FMPP obligatoires pour les sapeurs-pompiers.

Article 3 : Dimensionnement et répartition des effectifs de la GOP

La **GOP est dimensionnée à hauteur de 6 SPP** (Sapeurs-Pompiers Professionnels) présents 6j/7 hors dimanche et jours fériés, soit un effectif total de 18 SPP.

Le dispositif est coordonné par un officier affecté au Centre d'incendie et de secours (Cis) de Dieppe et présent sur le CNPE de Penly.

Sur cette phase, le dispositif a donc été dimensionné avec **19 agents dont 1 officier** affectés au **CIS de Dieppe**.

Exceptionnellement, 1 ou 2 SPV bien encadrés et expérimentés peuvent contribuer à la GOP.

Ainsi, ce dispositif permettra une meilleure connaissance des installations du CNPE et des risques qui y sont associés.

La GOP étant évaluée avec 6 SPP, **les effectifs du Cis Dieppe doivent donc être renforcés afin d'assurer ce dispositif en plus des missions opérationnelles de la manière suivante :**

- 1 officier de catégorie A,
- 1 chef d'agrès tout engin,
- 5 chefs d'agrès 1 équipe,
- 8 chefs d'équipe,
- 4 équipiers.

Le déploiement sur site des SPP nécessitera l'acquisition d'un Véhicule de Transport de Personnes (VTP). La couverture incendie pourra être assurée avec un Fourgon Pompe Tonne (FPT).

Article 4 : Autres missions

Missions de l'Officier Sapeurs-Pompiers Professionnels (OSPP)

En complément des missions de l'OSPP définies dans la convention de mise à disposition, l'OSPP est chargé en collaboration avec le chef de centre de Dieppe de :

- La planification des formations des agents sapeurs-pompiers de Dieppe aux risques spécifiques du CNPE de Penly.
- L'organisation administrative du contrôle d'accès des agents du Sdis
- La planification et le suivi des exercices incendie communs avec les équipes de conduite.
- En cas d'intervention, assurer le rôle d'expertise au CODIS, COS et GOP mais également vis-à-vis des responsables d'intervention du CNPE.
- Le suivi des indicateurs liés à la présente convention.

Missions de l'officier chargé de la mise en œuvre de la GOP

L'officier en charge de la mise en œuvre de la GOP au titre du CNPE Penly sera affecté au sein du CIS Dieppe, présent sur le CNPE et assurera :

- La planification et la répartition des gardes CNPE pour l'ensemble du personnel du CIS Dieppe.
- La planification et l'organisation des actions de formation au sein du CNPE en lien avec le CIS Dieppe et l'OSPP.
- La continuité de service du Sdis 76 au sein du CNPE en cas d'absence de l'OSPP et réciproquement.
- Le suivi et la supervision de la gestion de l'ensemble du matériel mis à disposition du CNPE.
- Assurer les demandes et le suivi des accès des agents de la GOP.
- Assurer le suivi, le contrôle et la mise en œuvre de la convention Sdis /CNPE et des documents opérationnels.
- Planifier la garde opérationnelle du CNPE en lien avec le chef du CIS Dieppe et son encadrement.
- Participer à l'animation et l'organisation de la formation spécifique des SP sur le site du CNPE
- Assurer le lien entre les 2 OSPP mis à disposition des CNPE de Penly et Paluel
- Proposer les évolutions de doctrine afférentes au Sdis, en lien avec le CNPE.
- Proposer des évolutions de la convention Sdis /CNPE.
- Veille réglementaire des textes afférents à la sécurité et sûreté nucléaire.
- Assurer le lien avec le grand chantier EPR2.
- Etablir le rapport hebdomadaire d'activités
- Assurer une veille technique mensuellement avec le CNPE

Missions du Chef de Mission Sûreté Qualité (CMSQ)

Le CMSQ porte pour la Direction du CNPE le domaine Sûreté dont l'Incendie. A ce titre, il est l'interlocuteur privilégié du Sdis.

Au sein du CNPE, l'OSPP et l'Officier en charge de la mise en œuvre de la GOP sont rattachés au CMSQ. Il est garant de la bonne mise en œuvre des dispositions indiquées dans les différentes conventions.

Missions du Chargés Incendie

Le Chargé d'Incendie est l'animateur du sous-processus Maitrise du Risque Incendie (MRI). A ce titre, il est pilote opérationnel du domaine incendie. Il est en lien direct avec l'OSPP et l'Officier en charge de la mise en œuvre de la GOP.

Il est garant de la bonne mise en œuvre des bilans établis.

Article 5 : Déroulement des interventions

Article 5.1 : Rappel des principes

Le CNPE s'engage à mettre en place une organisation de conduite de l'intervention permettant un contact permanent avec les différents échelons de commandement des opérations de secours du Sdis. Dans tous les cas, le Directeur des Secours d'EDF (DS) et le Commandant des Opérations de Secours du Sdis (COS) sont responsables de l'engagement et de la sécurité de leurs personnels.

L'objectif de l'intervention des Equipes du CNPE est de :

- Lever le doute,
- Donner l'alerte,
- Garantir la sectorisation pour assurer la sûreté des installations,
- Guider et accueillir les secours extérieurs. Ainsi le FPT de la GOP ne devra pas commencer une action de lutte contre un sinistre sans la présence du chef des secours EDF.

Et dans la mesure de leurs capacités, de :

- Porter secours,
- Éteindre un départ de feu ou limiter son extension en attendant l'arrivée des secours extérieurs.

Le Sdis s'engage à dépêcher auprès des CNPE les moyens disponibles identifiés conformément à la doctrine définie en amont et à mettre en place une organisation de commandement en relation avec le CNPE.

Article 5.2 : Organisation du commandement

Cette organisation est composée des interfaces de commandement (CNPE / Sdis) suivantes :

- a) Binôme Chef de Secours EDF – Premier C.O.S. du Sdis.

Le Chef de Secours EDF, responsable de l'équipe d'intervention (EI), est le responsable de la conduite des premières mesures de lutte contre le sinistre in-situ. Il analyse la situation, organise l'intervention, il renseigne également les acteurs de la gestion de l'évènement du site (opérateur salle de commande, Directeurs des Secours) sur l'évolution du sinistre et sur les conséquences.

Il est l'interlocuteur direct du premier C.O.S. A ce titre, il l'informe des conditions d'intervention et des risques encourus.

Il devra obligatoirement mettre à disposition de la GOP la dosimétrie opérationnelle.

Le chef d'agrès du fourgon pompe tonne mis à disposition sur le CNPE assure la fonction de premier C.O.S. Il conserve, lors des interventions, le commandement direct de son personnel et de ses moyens en attendant le premier officier engagé par le Sdis 76.

- b) Binôme Directeur des Secours EDF (DS) – Commandant des Opérations de Secours du Sdis (C.O.S.)

Lorsqu'il est fait appel aux Sapeurs-Pompiers dans le cadre d'une opération de secours, le Directeur du CNPE ou son représentant désigne un responsable Directeur des Secours (DS) dénommé PCD2 DS ; celui-ci fournit au Commandant des Opérations de Secours (C.O.S.) toutes les informations et l'assistance technique nécessaires à la conduite de l'intervention.

Article 6 : Modalités de fonctionnement de la GOP

Article 6.1 : Horaires de fonctionnement de la GOP

Les horaires débiteront par une prise de garde au CIS de Dieppe à 7h00 pour une arrivée sur site à 7h30 et un départ du site vers le CIS à 18h30 pour une fin à 19h00. Ils seront présents sur site tous les jours hors dimanche et JF.

Le dispositif se positionnera au sein du CNPE Penly afin d'assurer la couverture incendie du site. Un planning est défini par le CIS de manière à répartir les gardes avec l'ensemble du personnel du CIS.

Article 6.2 : Organisation de la journée de la GOP

L'organisation de la journée de la GOP sera similaire à une garde 12h en CIS. Les agents seront tenus de:

- Assurer les départs en intervention,
- Reconditionner le matériel à l'issue des interventions,
- Vérifier le matériel,
- Tester l'engin et la pompe,
- Prendre connaissance des consignes particulières auprès de l'OSPP ou de l'officier chargé de la mise en œuvre de la GOP,
- Assurer des exercices mutualisés avec le CNPE
- Réaliser des reconnaissances opérationnelles du site et des installations,
- Garantir l'entretien et le nettoyage des engins, matériels et parties communes des locaux mis à disposition
- Mettre en œuvre les manœuvres spécifiques sapeurs-pompiers,
- Réaliser des séances d'activité physique.

Le samedi, les sapeurs-pompiers réaliseront uniquement la couverture incendie sur le site. Ils seront libres de toute activité fonctionnelle (exercices, manœuvres...), excepté la vérification du matériel, de tester l'engin et la pompe.

Article 6.3 : La restauration

La restauration des agents de la GOP se fera au sein du réfectoire du CNPE. Les repas seront pris en charge par le CNPE pour l'ensemble des agents chaque midi. Le samedi des plateaux repas seront mis à disposition par le CNPE au profit du personnel sapeur-pompier.

Article 6.4 : Formation

Afin de pouvoir assurer la GOP au sein du CNPE, l'ensemble du personnel du CIS Dieppe suivra une formation de 3 jours. Cette formation sera conçue, organisée et dispensée par le CNPE. Grâce à cette formation, le personnel de la GOP sera autonome en zone contrôlée pour les actions de reconnaissance opérationnelle et de formation. En cas d'engagement opérationnel, le binôme Sdis 76 / EDF sera maintenu.

Une phase formative d'immersion sera également dispensée, constituée de plusieurs unités de valeurs et permettra de développer les connaissances liées aux :

- Gestion des Charges calorifiques des stockages et entreposages
- Connaissance des stockages de liquides inflammables
- Connaissance de l'organisation autour des « Permis de feu »
- Connaissance de l'organisation autour de la sectorisation
- Connaissance de l'organisation concernant la sécurité des bâtiments

Article 6.5 : Conditions d'accès au CNPE des SPP de la GOP

Les SPP de la GOP sont soumis aux procédures d'accès en vigueur imposées par la réglementation applicable aux Centrales Nucléaires. Ils disposeront d'un badge d'accès individuel.

En situation d'urgence notamment les PUI et les PPI, une procédure particulière est mise en œuvre sous couvert de la Protection de Site du CNPE pour permettre un accès rapide des véhicules de secours jusqu'au lieu du sinistre :

- Confirmation par le centre opérationnel départemental d'incendie et de secours (CODIS) d'un engagement de moyens de secours sur le CNPE ;
- Confirmation verbale (type d'engin et provenance) et remise de la feuille de route par le chef d'agrès au poste de garde du CNPE ;
- Le chef d'agrès se porte garant de son équipage ;
- Contrôle de l'immatriculation à l'accès par le gardien.

Cette procédure est applicable à l'ensemble des acteurs de secours extérieurs.

Article 7 : Moyens matériels

Article 7.1 : Locaux

Local d'accueil de la GOP

Le CNPE de PENLY s'engage à mettre à disposition des locaux pour les personnels sapeurs-pompiers présents permettant de :

- Assurer de la formation théorique et pratique avec une aire de manœuvre extérieure.
- Assurer une gestion administrative pour le suivi du personnel et les tâches fonctionnelles
- Assurer un lieu de repos et de détente
- Garantir l'hygiène des personnels masculins et féminins.
- D'entreposer le matériel nécessaire aux formations sur site.
- Stationner le FPT sous un abri.
- Assurer un lieu pour le maintien de la condition physique.
- Permettre la communication téléphonique et informatique avec l'extérieur,
- Assurer une place de stationnement du VTP et d'un autre véhicule du Sdis sur le parking principal.

Adaptation des bâtiments du CIS de Dieppe

Des adaptations bâtimentaires sont à mettre en œuvre pour accompagner l'augmentation d'effectifs, et permettre la réalisation des tâches formatives et fonctionnelles mais aussi pour garantir la qualité de vie au CIS des personnels.

Ainsi, le partenariat avec le CNPE de Penly -dans le cadre de la GOP permettra de réaliser les évolutions bâtimentaires (création notamment de 5+4 soit 9 couchages) pour accueillir au second semestre 2023, 18 agents et 10 personnels supplémentaires au premier janvier 2024. Cette phase intègre également la formation spécifique des personnels du CIS par EDF afin de mettre en place le dispositif au second semestre 2024.

Article 7.2 : Véhicules dédiés au fonctionnement de la GOP

Le déploiement sur site des SPP nécessite l'acquisition d'un Véhicule de Transport de Personnes (VTP), pour permettre les navettes entre le CIS de rattachement et le CNPE de Penly où se tiendront les gardes opérationnelles. La couverture incendie sera assurée sur place avec un Fourgon Pompe Tonne (FPT). Le FPT disposera des mêmes normes que ceux du Sdis 76, stationné au CNPE Penly. Le Sdis 76 disposera d'un VTP pour acheminer les agents du Cis Dieppe au CNPE et réciproquement.

Article 7.3 : Habillement du personnel

Le CNPE Penly assumera les frais d'habillement pour les 19 agents prévus pour l'ensemble des dispositifs ainsi que les coûts de renouvellement annuel. Les montants sont exposés en annexe.

L'ensemble de ces frais sera remboursé par le CNPE Penly au Sdis 76 sur présentation d'un mémoire de facturation accompagné de pièces justificatives.

Article 7.4 : Financement

Le CNPE prendra en charge :

- Le remboursement des traitements des effectifs supplémentaires de la GOP (garde opérationnelle postée) et leur frais de gestion. Le coût traitement d'un agent sera réactualisé au 1^{er} janvier de chaque année afin d'intégrer les évolutions de coût,
- La mise à disposition des locaux de vie adaptés à la GOP au sein du CNPE (Foyers, vestiaires, sanitaires, salle de pause, salle de formation, espace avec accès à des postes informatiques, équipements sportifs, accès au restaurant d'entreprise avec prise en charge des repas, aire de manœuvre SP....) sur le CNPE
- Les formations spécifiques CNPE afin d'être autonomes sur le CNPE (Prévention des risques, formation estimée à 3 jours à réaliser en amont de la mise en œuvre effective de la GOP).
- Le remboursement des matériels et fournitures nécessaires au fonctionnement de la GOP (liste fournie en annexe).
- La mise à disposition des moyens de communication permettant une communication avec l'extérieur.
- Le remboursement du financement d'un FPT et d'un véhicule de transport de type VTP. Le renouvellement de ces véhicules est envisagé à échéance de leur durée d'amortissement.
- Le remboursement des frais d'habillement du personnel supplémentaire affecté à la GOP.
- Le remboursement de la prise en charge des adaptations du CIS pour disposer de 9 couchages supplémentaires pour la GOP.

L'acquisition du VTP et du FPT seront assurés par le Sdis 76 puis remboursés par le CNPE. Il en sera de même pour le matériel de l'armement. L'ensemble des frais afférents à l'acquisition et l'entretien des matériels est détaillé dans l'annexe financière. Tout remboursement s'effectuera à date fixe connue, avant le 30 septembre de chaque année, sur présentation d'un mémoire de facturation accompagné de pièces justificatives pour l'ensemble des frais engagés sur une année. A l'issue de la durée de vie technique du matériel et des engins, il sera demandé le renouvellement et le financement au CNPE.

Le CNPE devra acquérir et gérer une carte carburant pour chaque engin.

En cas d'indisponibilité des engins, le Sdis 76 assurera leur remplacement ainsi que pour les périodes d'entretien ou en cas de sinistre. Le CNPE s'engage à rembourser le Sdis 76 à hauteur du nombre d'heures assuré par l'engin de remplacement fourni par le Sdis 76.

Les charges annuelles inhérentes au contrôle, à la maintenance et au remplacement seront avancées également par le Sdis 76. L'ensemble de ces frais sont remboursés par le CNPE Penly sur facture.

Les équipements sont maintenus conformes à leur utilisation, dans les mêmes conditions que ceux du Sdis 76, suivant le planning de contrôle établi par le Sdis 76.

Les ARI peuvent être gonflés directement au CNPE et le suivi assuré uniquement par le personnel formé et habilité à l'utilisation du compresseur ou le référent matériel du Cis.

Le jour de vérification des ARI du Cis Dieppe, afin d'être contrôlés, ceux-ci sont temporairement remplacés durant cette période de vérification par du matériel de prêt.

Article 7.5 : Défaillance des moyens de secours du CNPE Penly.

En cas de défaillance totale ou partielle de moyens significatifs de lutte contre l'incendie du CNPE de Penly, sur le site, le FPT de la GOP assurera la prévention des risques lors des créneaux de la GOP, 6j/7 de 07h30 à 18h30.

En dehors de ces horaires, les dimanches et jours fériés, le CNPE Penly assurera lui-même sa propre protection interne.

Article 7.6 : Travaux immobilier CIS Dieppe

Afin d'accueillir les agents prévus pour la GOP, des travaux sont nécessaires au sein du CIS Dieppe. Une première phase permettra de créer 9 couchages. D'autres évolutions sont nécessaires pour le CIS :

- L'achat de casiers pour les vestiaires,
- L'achat de racks de rangement pour les tenues de feu,
- Le remplacement et le complément de tables et de chaises pour la restauration,
- L'extension des locaux de rangement des spécialités.

Cette première phase sera prise en charge par le CNPE Penly. Le Sdis 76 financera ces travaux tels que précisés en annexe puis le CNPE Penly effectuera un remboursement sur facture dans un second temps.

Les évolutions définies, le phasage des travaux ainsi que leur coût sont décrits en annexe.

Article 8 : Les assurances

Le Sdis 76 assurera l'ensemble de ces engins. Cette assurance devra garantir la prise en charge de tout dommage corporel occasionné sur le personnel sapeur-pompier ou civil en cas de sinistre et la prise en charge de tout dommage matériel.

Tout engin étant susceptible d'être stationné au sein d'un bâtiment du Sdis 76 doit disposer d'une responsabilité civile.

Le CNPE Penly procèdera au remboursement auprès du Sdis 76 de ces frais annuellement sur présentation des mémoires de facturation accompagnées des pièces justificatives.

Article 9 : Amélioration continue

Article 9.1 : Information temps réel

Toute difficulté dans la mise en œuvre des principes de fonctionnement de la GOP fera l'objet d'une information réactive du Sdis vers le CNPE (ex : problème de gréement de SPP, panne de véhicule, ...) avec l'identification des mesures compensatoires à mettre en œuvre.

Ce type d'information sera analysé à froid dans les bilans périodiques.

Article 9.2 : Rencontres périodiques

Le Sdis établira un bilan **hebdomadaire** de fonctionnement de la GOP, résumant les principales activités réalisées et les éventuelles difficultés rencontrées. Ce bilan sera diffusé à l'OSPP.

Des rencontres mensuelles (Techniques, déblocage problématiques, visites, calages agendas, réunions de travail...) peuvent être organisées à la demande du CNPE ou du Sdis 76.

Les réunions **trimestrielles** conjointes entre le Sdis et les CNPE ont pour objet de suivre le partenariat ainsi que les écarts de l'application de la présente convention. Elles se feront en présence du CMSQ.

Un bilan **annuel** sera réalisé par l'officier GOP et le chef de CIS afin d'évaluer les missions et la mise en œuvre du dispositif afin de l'adapter au besoin. La réunion annuelle entre les directeurs de CNPE et le directeur du Sdis comportera une présentation et une analyse de la présente convention en lien avec des indicateurs définis en amont.

Articles 9.3 : Indicateurs

Le CNPE et le Sdis identifient des indicateurs de mesure du dynamisme et de performance des conventions :

- Nombre d'écarts dans le gréement de la GOP (obj 6 SPP),
- Suivi des exercices conjoints entre EDF et le Sdis,
- Nombre de SPV intégrés à la GOP
- Le temps moyen d'arrivée du 1^{er} FPT au Point de Ralliement des Secours

Article 10 : Confidentialité et propriété intellectuelle

Article 10.1 : Confidentialité

Le Sdis 76 doit considérer les informations ou documents transmis à EDF, en application de la présente convention, comme strictement confidentiels. A ce titre, le Sdis devra s'assurer et se porter garant que ces informations ne pourront, sauf autorisation expresse et écrite par EDF, être communiquées à des tiers.

Article 10.2 : Propriété intellectuelle

Le Sdis 76 et EDF prennent toutes les mesures permettant de s'assurer de la sauvegarde des savoirs et des savoir-faire de l'entreprise au titre de la préservation des avantages concurrentiels et du patrimoine industriel et intellectuel. Ainsi, le Sdis et les personnes concernées par la présente convention s'engagent à ne pas divulguer aux consultants, cabinets et plus généralement à toute autre personne physique ou morale, les outils et méthodes élaborés et fournis par EDF.

Article 11 : Responsabilité – Assurance

Chaque partie déclare avoir souscrit auprès des compagnies notoirement solvables des polices d'assurance pour couvrir les personnels, les matériels et les risques liés à l'exécution de la présente convention.

Article 12 : Durée de la convention

La présente convention entre en vigueur à partir de sa date de signature et est conclue pour une durée de 8 ans, renouvelable par décision expresse pour la même durée sauf dénonciation par l'une des parties par lettre recommandée avec accusé de réception, trois mois avant la date anniversaire de l'entrée en vigueur.

Article 13 : Dénonciation

En cas de dysfonctionnements graves constatés par une des parties, après notification par écrit à l'autre partie des faits qui lui sont reprochés, cette dernière peut suspendre, à titre conservatoire, les effets de cette présente convention.

La présente convention pourra être dénoncée par l'une des deux parties, pour motif réel et sérieux avec un préavis de 1 mois, sous forme de lettre recommandée avec accusé de réception.

Article 14 : Avenant

Toutes modifications des conditions ou modalités de la présente convention, définie d'un commun accord entre les parties, fera l'objet d'un avenant. Celui-ci précisera les éléments modifiés de la convention, sans que ceux-ci puissent conduire à remettre en cause les objectifs généraux. Aucune entente verbale ne peut lier les parties à cet effet.

Article 15 : Modalités de versement (annexe financière)

Sur le volet ressources humaines, la rémunération relative à la GOP sera remboursée par le CNPE de Penly. Un mémoire de facturation sera présenté chaque année au CNPE avant le 30 septembre sur la base d'un forfait de rémunération selon les profils et spécialités requis pour la composition de la GOP tel que défini dans l'article 2 et précisé dans l'annexe financière. Ce forfait sera révisé chaque année pour tenir compte du Glissement Vieillesse Technicité (GVT) et tiendra compte des éventuelles évolutions règlementaires.

Sur le volet fonctionnement, le CNPE prendra à sa charge :

- Le remboursement des frais liés aux besoins de formation (constitution des kits de formation annexée à la présente convention)
- L'organisation des formations spécifiques CNPE afin d'être autonomes sur le CNPE (Prévention des risques, formation estimée à 3 jours à réaliser en amont...)

Sur le volet matériels et habillement :

- Matériels nécessaires au fonctionnement de la GOP
- Financement d'un FPT et son armement,
- Financement d'un véhicule de transport de type VTP,
- Frais d'habillement du personnel affecté à la GOP.
- Les assurances liées aux véhicules

Sur le volet immobilier :

- Prise en charge des évolutions du Cis pour disposer de 9 couchages supplémentaires de manière temporaire pour la GOP dans l'attente de l'acquisition et des aménagements des locaux définitifs.

L'ensemble des éléments sont détaillés dans l'annexe financière jointe à la présente convention.

Article 16 : Contestations et litiges

Les contestations et litiges pouvant intervenir entre les deux parties quant à l'exécution ou l'interprétation des clauses de la présente convention seront soumises à tentative de conciliation à l'amiable dans un délai de 6 mois, avec l'arbitrage éventuel d'un organisme ou d'une personne choisie en commun accord entre les parties.

A défaut d'arrangement amiable, la contestation sera portée devant le tribunal administratif compétent.

Fait en 3 exemplaires, le

Le Président du Conseil d'administration du
Service départemental d'incendie et de
secours de la Seine-Maritime,

Mr le Directeur du Centre Nucléaire
de Production d'électricité de
Penly,

André GAUTIER

François VALMAGE

Annexe financière – CNPE PENLY

Coûts des salaires « mise en place d'une garde CNPE PENLY ».

1. Dispositif CNPE Penly : 18 + 1 soit 19 agents

Fonction	Grade	nombre	Coûts chargé/an	Total sur 12 mois
Officier	Capitaine	1	71864	71864
CATE	Adjudant	1	60003	60003
CA1E	Sergent	5	53157	265785
CE	C/C	8	51611	412888
équipier	caporal	4	45162	180648
		19		991 188 €

Coût formation des agents.

1. Dispositif CNPE Penly :

EQ	CE	CA1E	CATE	OFF	Total effectif	dont COD1
4	8	5	1	1	19	4

Formation	Nombre	Cout unitaire	Cout total
EQ SPP	19	2 000 €	38 000 €
CE SPP	14	1 879 €	26 308 €
CA1E SPP	6	2 175 €	13 050 €
CATE SPP	1	983 €	983 €
Permis PL	4	1 500 €	6 000 €
COD1	4	846 €	3 383 €
RAD1	1	123 €	123 €
RAD2	1	196 €	196 €
RAD3	1	525 €	525 €
RCH1	1	188 €	188 €
RCH2	1	267 €	267 €
RCH3	1	5 000 €	5 000 €
FILT SPP	1	8 500 €	8 500 €
FAC SPP	1	4 400 €	4 400 €
			106 921 €

hors masse
salariale SPP

Kits formation

Thématique	matériels	Coûts
Secourisme	Mannequin secourisme adulte	1400€ TTC
	Mannequin secourisme enfant	550€ TTC
	Mannequin secourisme nourrisson	255€ TTC
	Brancard cuillère	460€ TTC
	Plan dur avec dispositif d'immobilisation	360€ TTC
	Attelle cervico-thoracique	200€ TTC
	DSA formation	600€ TTC
	Casque moto	Prêt Sdis 76
	Kit 4 attelles à dépression	330€ TTC
	Oxypack	Prêt Sdis 76
	Matelas à immobilisation par dépression	530€ TTC
Sous-total		4685€
Incendie	Machine à fumée	150€ TTC
	Mannequins incendie	820€ TTC
	Kit ARI	9000€ TTC
Sous-total		9970€
SR	Cisaille	8603€ TTC
	Ecarteur	8910€ TTC
	Coupe pédale	1886€ TTC
	Vérin	10870€ TTC
	Batterie	1047€ TTC
	Scie sabre	345€ TTC
	Chargeur	274 € TTC
	Coupe pare-brise	212€ TTC
	Cales	536€ TTC
	Cônes	288€ TTC
Sous-total		32971€
SMP	Cordes statique et dynamique	500€ TTC
	Matériels (Maestro x5, mousquetons	2500€ TTC
	Barquette (carapace TWIN)	1600€ TTC
Sous-total		4600€
NRBC	Arbre à fuites	Voir Sdis 76
	Citerne de manœuvres	Voir Sdis 76
Sous-total		Sans objet
TOTAL		52 226€

Matériels roulants et équipement

Frais relatifs à l'habillement du personnel :

Répartition par conventions :

Dotation base SPP	Section	1 ^{ère} convention (19 agents)	
		Montant HT	Montant TTC
Effets intervention, sport et accessoires	Fonctionnement	7 125 €	8 550 €
EPI ET TSI	Investissement	24 874 €	29 849 €
TOTAL		31 999 €	38 399 €

Concernant les coûts en renouvellement d'EPI par an :

	1 ^{ère} convention (19 agents)	
	Montant HT	Montant TTC
Renouvellement annuel EPI	2 438 €	2 926 €

Frais relatifs aux véhicules :

Acquisition des véhicules par le Sdis 76

Acquisition :

Le Sdis 76 commande et achète les véhicules de type fourgon pompe tonne (FPT) et véhicule de transport de personnels (VTP). Le CNPE effectuera ensuite un remboursement des engins auprès du Sdis 76.

Consommations :

Les véhicules du dispositif seront dotés d'une carte carburant gérée directement par le CNPE.

Maintenance et contrôle :

La maintenance et le contrôle des véhicules seront supervisés par le Sdis 76. L'ensemble des frais et des notes engagés feront l'objet de remboursement de la part du CNPE sur présentation de factures.

	Montant d'acquisition		Charges annuelles	
	HT	TTC	HT	TTC
Personnel (habillement)	31 999 €	38 399 €	2 438 €	2 926 €
Véhicules (VTP + FPT)	279 167 €	335 000 €	2 042 €*	2 450 €*
Matériels	50 323 €	60 387 €	4 708 €	5 649 €
Total	361 489 €	433 786 €	9 188 €	11 025 €

La base des tarifs étant essentiellement sur l'année 2022, l'inflation devra être prise en compte dans les charges annuelles. Les délais de commande d'un FPT sont actuellement estimés à 12 mois.

Eléments restant à définir :

Remplacement des engins :

Le Sdis s'engage à assurer le remplacement des engins en cas d'intervention pour entretien ou suite à un sinistre.

Prise en charge des sinistres :

La procédure relative aux sinistres des engins est liée à l'assurance du propriétaire. En cas de franchise, celle-ci sera prise en charge par le CNPE.

Evolution bâtiminaire :

1. Dispositif GOP CNPE Penly

PHASE 1 – OBJECTIF FEVRIER 2024

Achat de mobilier afin de gagner en fonctionnalité :

- casiers 30x30 pour les vestiaires
- Achat de rack de stockage en remise pour la mezzanine
- Achat des tables et chaises en restauration
- Achat de lits, lampe de chevet et table de nuit

Travaux :

- Création d'une extension en rdc dans la remise, à l'avant des spécialités
 - Création de 2 chambres en lieu et place du « studio officier »
 - Aménagement de confort dans les 3 chambres déjà transformées en bureau.
 - Création d'une chambre de 2 couchages en lieu et place du bureau des syndicats et du rangement à voisin.
 - Création d'un bureau des syndicats en rdc dans un local de stockage.
 - Création d'une douche dans le local ménage du 1^{er} étage.
 - Création de 4 chambres et d'un bloc sanitaires dans l'actuelle salle de formation et chambre de garde
 - Remplacement des ensembles menuisés du RDC (mise en sécurité des agents)
- ⇒ La première phase se fera en plusieurs temps, en fonction de la complexité des ouvrages à réaliser et des autorisations à obtenir.

⇒ **PHASE 1 – OBJECTIF FEVRIER 2024**

MOBILIER	Casiers (116), casiers feu (Lits, racks de rangement, tables, chaises ...	55 000 € TTC
CHAMBRES	Cloisonnement, placards, plomberie, chauffage, VMC, maçonnerie, peinture...	212 000 € TTC
EXTENSION EN REMISE	Cloisonnement, peinture, électricité et menuiserie – 40m ²	65 000 € TTC
MENUISERIES EXTERIEURES	Remplacement et création pour l'intégration des nouvelles chambres	68 000 € TTC

TOTAL	400 000 € TTC
--------------	----------------------

LOCATION DE BUNGALOW DE FORMATION	Bungalow permettant d'assurer les formations au CIS	NON PRECISE
--	---	--------------------

⇒ **FRAIS D'ASSURANCE LIEES AUX VEHICULES (NON PRECISE)**

Projet

Exemples de missions complémentaires liées à la GOP ou de référentiels à connaître par les SPP

Missions de reconnaissance :

- Effectuer une reconnaissance opérationnelle du site et des installations en s’attachant à l’accessibilité et aux moyens de secours. Ces tâches régulières seront réalisées en fonction d’un planning défini et des chantiers éventuels sur le site.
- Connaissance des palliatifs de protection incendie :
 - Reconnaissance portant sur la mise en œuvre des moyens palliatifs utilisés en cas d'indisponibilité d'un moyen fixe de lutte contre l'incendie.
- Connaissance des chantiers à fort enjeu incendie :
 - Reconnaissance des chantiers à fort enjeu incendie portant sur le maintien et le respect des parades citées dans l'analyse de risque.

Projet



CONVENTION EXCEPTIONNELLE



SDIS76 / CNPE DE PENLY

RENFORCEMENT CIS DE DIEPPE

EN LIEN AVEC LE PROJET EPR 2

ENTRE

LE SERVICE DEPARTEMENTAL D'INCENDIE ET DE SECOURS DE LA SEINE-MARITIME, représenté par Monsieur André GAUTIER, Président en exercice du Conseil d'Administration du Sdis de la Seine-Maritime.

Et

ELECTRICITE DE FRANCE S.A., dont le siège social est situé 22-30, avenue de Wagram - 75008 Paris, immatriculée au Registre du Commerce et des Sociétés de Paris sous le numéro 552 081 317, représentée conjointement par Monsieur François VALMAGE, en sa qualité de Directeur du CNPE de Penly, dûment habilité aux fins des présentes, et par M Eric PANNETIER en sa qualité de Directeur des Opérations du chantier Penly EPR2, dûment habilité aux fins des présentes,

Article 1: Objet de la convention :

La présente convention définit les engagements des parties pour assurer la montée en puissance du CIS Dieppe suite à l'arrivée du chantier EPR2. Le dimensionnement des effectifs du Cis de Dieppe devra permettre d'assurer en plus des différentes actions fonctionnelles et la couverture du risque courant, l'ensemble du surcroît d'activités lié au chantier EPR2.

Les effectifs du Sdis seront augmentés **de 10 SPP supplémentaires** afin d'être enfin en mesure de répondre à l'accroissement de l'activité opérationnelle liée au chantier EPR2 et de permettre au CIS de Dieppe d'améliorer sa capacité de renfort, de développer les formations nécessaires au maintien de la qualité opérationnelle tant pour le tronc commun que pour les spécialités. Ces postes supplémentaires seront financés à hauteur de 70% par EDF le temps du chantier EPR2, soit 7 postes.

Article 2 : Dimensionnement et répartition des effectifs :

Afin d'améliorer sa capacité de renfort, de développer les formations nécessaires au maintien de la qualité opérationnelle tant pour le tronc commun que pour les spécialités et d'être enfin en mesure de répondre à l'accroissement de l'activité opérationnelle liée entre autres au chantier EPR2, le besoin a été identifié à hauteur des 10 Sapeurs-Pompiers Professionnels (SPP). Alors que 30% de ces emplois seront assumés par le Sdis, EDF participera au financement de 70% de ce dispositif, soit 7 postes suivants :

- 3 chef d'agrès tout engin,
- 4 chefs d'agrès 1 équipe dont 1 financé par EDF,
- 3 chefs d'équipe,
- 1 équipier.

Les SPP seront intégrés au roulement du Cis Dieppe pour augmenter le Potentiel Opérationnel Journalier (POJ). Ils intégreront aussi bien le dispositif GOP que l'effectif journalier resté au Cis. Dès la fin du chantier EPR2, ces agents seront pris en charge par le Sdis 76 en totalité.

Les missions demandées à ces agents sont des missions inhérentes aux SPP. L'ensemble de ces agents permettant de compléter le dispositif sera affecté au Cis Dieppe dès Janvier 2024.

Article 3 : Prise en charge.

EDF prendra en charge:

- Le remboursement des traitements des 7 SPP supplémentaires nécessaire au CIS Dieppe,
- Les formations spécifiques CNPE de ces SPP afin d'être autonomes sur le CNPE (Prévention des risques, formation estimée à 3 jours à réaliser en amont de la mise en œuvre effective de la GOP).
- Le remboursement des frais d'habillement du personnel supplémentaire affecté sur le CIS de Dieppe.

Le coût d'un agent sera réactualisé au 1^{er} janvier de chaque année afin d'intégrer les évolutions de traitement.

Article 4 : Horaires

Les SPP seront intégrés au roulement du centre d'incendie et de secours de Dieppe pour augmenter le Potentiel Opérationnel Journalier (POJ).

Article 5 : Formation

Afin de permettre leur participation à la GOP, ces agents suivront également la formation de 3 jours dispensée par EDF nécessaire à l'évolution au sein de la zone contrôlée de manière autonome.

Article 6 : Missions

Les missions demandées à ces agents sont des missions inhérentes aux SPP, présents au CIS de Dieppe. L'ensemble de ces agents permettant de compléter le dispositif seront affectés au Cis Dieppe dès janvier 2024 afin de pouvoir réaliser les formations nécessaires à la GOP et intégrer le dispositif au second semestre 2024.

Article 7 : Echéance de mise en œuvre

Les agents du dispositif EPR2 seront affectés au CIS Dieppe dès janvier 2024 afin de pouvoir réaliser les formations nécessaires à la GOP et intégrer le dispositif au second semestre 2024.

Article 8 : Habillement du personnel

EDF prendra en charge le remboursement des frais d'habillement pour les 7 agents prévus pour renforcer le dispositif ainsi que les coûts de renouvellement annuel. Les montants sont exposés en annexe. L'ensemble de ces frais sera remboursé par EDF pour le Sdis 76 sur présentation d'un mémoire de facture accompagné des pièces justificatives.

Article 9 : Dénonciation

En cas de dysfonctionnements graves constatés par une des parties, après notification par écrit à l'autre partie des faits qui lui sont reprochés, cette dernière peut suspendre, à titre conservatoire, les effets de cette présente convention. La présente convention pourra être dénoncée par l'une des deux parties, pour motif réel et sérieux avec un préavis de 1 mois, sous forme de lettre recommandée avec accusé de réception.

Article 10 : Durée de la convention

La présente convention entre en vigueur au 01 janvier 2024 et est conclue jusqu'au premier couplage au réseau de l'EPR2.

Article 11 : Contestations et litiges

Les contestations et litiges pouvant intervenir entre les deux parties quant à l'exécution ou l'interprétation des clauses de la présente convention seront soumises à tentative de conciliation à l'amiable dans un délai de 6 mois, avec l'arbitrage éventuel d'un organisme ou d'une personne choisie en commun accord entre les parties.

A défaut d'arrangement amiable, la contestation sera portée devant le tribunal administratif compétent.

Fait en 3 exemplaires, le

Le Président du Conseil
d'administration du Service
départemental d'incendie et de
secours de la Seine-Maritime,

Mr le Directeur du Centre
Nucléaire de Production
d'électricité de Penly,

Mr le Directeur des Opérations
du chantier
Penly EPR2,

André GAUTIER

François VALMAGE

Eric PANNETIER

Annexe financière – EDF.

Coûts des salaires

10 agents dont 7 financés par EDF que seront 3 CATE / 1 CA1E / 3 CE

Fonction	Grade	nombre	Couts chargé/an	Total sur 12 mois
CATE	Adjudant	3	60003	180009
CA1E	Sergent	1	53157	53157
CE	C/C	3	51611	154833
		7		387 999€

Coût formation des agents.

EQ	CE	CA1E	CATE	OFF	Total effectif	dont COD1
0	3	1	3	0	7	0

Formation	Nombre	Cout unitaire	Cout total
Formation	Nombre	Cout unitaire	Cout total
EQ SPP	0	2 000 €	14 000 €
CE SPP	7	1 879 €	13 154 €
CA1E SPP	4	2 175 €	8 700 €
CATE SPP	3	983 €	2 950 €
			38 804 €

hors masse
salariale SPP

FRAIS D'HABILLEMENT

	Montant d'acquisition		Charges annuelles	
	HT	TTC	HT	TTC
Personnel (habillement)	11 789 €	14 147 €	898€	1 078 €

La base des tarifs étant essentiellement sur l'année 2022, l'inflation devra être prise en compte dans les charges annuelles.

GLOSSAIRE DES ACRONYMES

ARI :	Appareil Respiratoire Isolant
CA1E :	Chef d'Agrès 1 Equipe
CATE :	Chef d'Agrès Tout Engin
CE :	Chef d'Equipe
CI :	Chargé Incendie
CIS :	Centre d'Incendie et de Secours
CMSQ :	Chef de Mission Sûreté Qualité
CNPE :	Centre Nucléaire de Production d'Electricité
CODIS :	Centre Opérationnel Départemental Incendie et de Secours
COD1 :	Formation conduite spécifique au travail de pompe
COS :	Commandant des Opérations de Secours
CTA :	Centre de Traitement d'Alerte
DS :	Directeur de Secours
EDF :	Electricité de France
EI :	Equipe d'Intervention
EPI :	Equipement de Protection Individuel
EPR :	European Pressurized Reactor
FAC :	Formation d'Adaptation de Capitaine
FILT :	Formation d'intégration des Lieutenants
FMPA :	Formation Maintien Potentiel des acquis
FPT :	Fourgon Pompe Tonne
GVT :	Glissement Vieillesse Technicité
GOP :	Garde Opérationnelle Postée
JF :	Jour Férié
NRBC :	Nucléaire, Radiologique, Biologique et Chimique
OFF :	Officier
OSPP :	Officier de Sapeur-Pompier Professionnel
PL :	Poids Lourd
POJ :	Potentiel Opérationnel Journalier
PPI :	Plan Particulier d'Intervention
PUI :	Plan d'Urgence Interne
RAD1 :	Formation risque radiologique de niveau 1
RAD2 :	Formation risque radiologique de niveau 2
RAD3 :	Formation risque radiologique de niveau 3
RCH1 :	Formation risque chimique de niveau 1
RCH2 :	Formation risque chimique de niveau 2
RCH3 :	Formation risque chimique de niveau 3
Sdis :	Service Départemental d'Incendie et de Secours
SMP :	Secours Milieu Périlleux
SP :	Sapeur-Pompier
SR :	Secours Routier
SPP :	Sapeur-Pompier Professionnel
SPV :	Sapeur-Pompier Volontaire
TSI :	Tenue de Service et d'Intervention
VTP :	Véhicule Transport Personne

- Membres théoriques :
20
- Membres en exercice :
20
- Membres présents :
12
- Pouvoirs :
2
- Votants :
13

**CONSEIL D'ADMINISTRATION DU
SERVICE DEPARTEMENTAL D'INCENDIE ET DE SECOURS
DE LA SEINE-MARITIME**



EXTRAIT DES DELIBERATIONS

BILAN DES ACQUISITIONS ET CESSIONS IMMOBILIERES 2022

Le 15 juin 2023, le Conseil d'administration du Service départemental d'incendie et de secours de la Seine-Maritime, convoqué le 30 mai 2023, s'est réuni à la Direction départementale sous la présidence de Monsieur André GAUTIER.

Le quorum étant atteint (11 membres) avec 12 membres présents, l'assemblée peut valablement délibérer.

Étaient présents : Monsieur André GAUTIER, Président,

I. Membres du Conseil d'administration avec voix délibérative :

Titulaires

Mmes Pierrette CANU, Louisa COUPPEY, Virginie LUCOT-AVRIL, Christine MOREL, Dominique TESSIER.
MM. Olivier BUREAUX, Bastien CORITON, Didier TERRIER.

Suppléants

Mme Patricia RENOU.
MM. Pierre AUBRY, Thomas HERMAND.

II. Membres avec voix consultative :

MM. le Colonel hors classe Stéphane GOUZEC, le Colonel Thierry SENEZ, le Lieutenant-Colonel Hervé TESNIERE, le Lieutenant-Colonel Hervé COLIBERT, l'Adjudant-Chef Bertrand BOCLET, Monsieur Patrick D'ANGELO, payeur régional et Madame Béatrice DUFOUR.

III. Membre de droit :

M. Clément VIVES, Directeur de Cabinet, représentant Monsieur le Préfet.

IV. Pouvoirs :

Monsieur Nicolas BERTRAND à Monsieur André GAUTIER.
Monsieur Guillaume COUTEY à Monsieur Bastien CORITON.

Étaient absents excusés :

Mmes Chantal COTTEREAU - représentée, Claire GUEROULT, Marie-Agnès POUSSIER-WINSBACK – représentée.
MM. Nicolas BERTRAND, Gérard COLIN, Guillaume COUTEY, Julien DEMAZURE, Dominique METOT, Nicolas ROULY, Florent SAINT-MARTIN, Jean-Pierre THEVENOT – représenté, le Commandant Julien HURE – représenté, le Capitaine Nicolas VACLE, le Lieutenant Jérôme ANQUETIL, l'Adjudant-Chef Philippe SEVESTRE – représenté.

Délibération affichée le :

et retirée de l'affichage le :

Délibération insérée au recueil des actes administratifs du mois :

Projet d'établissement		
Les Politiques	Les Axes Stratégiques	Les Segments de Travail
Toutes	Tous	Tous

*
* *

Vu :

- le code général des collectivités territoriales, notamment ses articles L. 3213-2 et L.3241-1,
- l'instruction budgétaire et comptable M61.

*
* *

Conformément aux dispositions réglementaires, le Service départemental d'incendie et de secours de la Seine-Maritime (Sdis 76) doit établir le bilan des acquisitions et cessions immobilières opérées au cours de l'exercice précédent. Ce bilan doit être annexé au compte administratif.

Le tableau ci-joint fait état des opérations immobilières effectuées par le Sdis 76 sur son budget principal.

Il est proposé au Conseil d'administration de prendre connaissance de ce bilan et de constater la conformité des acquisitions et cessions à l'autorisation donnée au président par le Conseil d'administration.

*
* *

Monsieur GAUTIER précise que le pouvoir de Monsieur BERTRAND ne doit pas être pris en compte car celui-ci ne prend pas part au vote sur cette délibération.

Après en avoir délibéré, les membres du Conseil d'administration adoptent à l'unanimité ce dossier.

Accusé de réception - Ministère de l'Intérieur

076-287600019-20230619-DCA-2023-029-DE

Accusé certifié exécutoire

Réception par le préfet : 19/06/2023

Affichage : 21/06/2023

Pour l'autorité compétente par délégation



Le Président du Conseil d'administration,

Signé électroniquement, le 19/06/2023
Andre GAUTIER, Président CASDIS

André GAUTIER

ETAT DES CESSIONS IMMOBILIERES REALISEES EN 2022

NATURE DU BIEN	LOCALISATION	REFERENCES CADASTRALES	ORIGINE DE PROPRIETE	IDENTITE DU CEDANT	IDENTITE DU CESSIONNAIRE	CONDITIONS DE LA CESSION	MONTANT DE LA CESSION

ETAT DES ACQUISITIONS IMMOBILIERES REALISEES EN 2022

NATURE DU BIEN	LOCALISATION	REFERENCES CADASTRALES	ORIGINE DE PROPRIETE	IDENTITE DU CEDANT	IDENTITE DU CESSIONNAIRE	CONDITIONS DE L'ACQUISITION	MONTANT DE L'ACQUISITION
TERRAIN	LES GRANDES VENTES	AL 181	MAIRIE DES GRANDES VENTES	MAIRIE DES GRANDES VENTES	SDIS 76	ONEREUSE	1,00 €

- Membres théoriques :
20
- Membres en exercice :
20
- Membres présents :
12
- Pouvoirs :
2
- Votants :
14

**CONSEIL D'ADMINISTRATION DU
SERVICE DEPARTEMENTAL D'INCENDIE ET DE SECOURS
DE LA SEINE-MARITIME**



EXTRAIT DES DELIBERATIONS

COMPTES DE GESTION 2022

Le 15 juin 2023, le Conseil d'administration du Service départemental d'incendie et de secours de la Seine-Maritime, convoqué le 30 mai 2023, s'est réuni à la Direction départementale sous la présidence de Monsieur André GAUTIER.

Le quorum étant atteint (11 membres) avec 12 membres présents, l'assemblée peut valablement délibérer.

Étaient présents : Monsieur André GAUTIER, Président,

I. Membres du Conseil d'administration avec voix délibérative :

Titulaires

Mmes Pierrette CANU, Louisa COUPPEY, Virginie LUCOT-AVRIL, Christine MOREL, Dominique TESSIER.
MM. Olivier BUREAUX, Bastien CORITON, Didier TERRIER.

Suppléants

Mme Patricia RENOU.
MM. Pierre AUBRY, Thomas HERMAND.

II. Membres avec voix consultative :

MM. le Colonel hors classe Stéphane GOUZEC, le Colonel Thierry SENEZ, le Lieutenant-Colonel Hervé TESNIERE, le Lieutenant-Colonel Hervé COLIBERT, l'Adjudant-Chef Bertrand BOCLET, Monsieur Patrick D'ANGELO, payeur régional et Madame Béatrice DUFOUR.

III. Membre de droit :

M. Clément VIVES, Directeur de Cabinet, représentant Monsieur le Préfet.

IV. Pouvoirs :

Monsieur Nicolas BERTRAND à Monsieur André GAUTIER.
Monsieur Guillaume COUTEY à Monsieur Bastien CORITON.

Étaient absents excusés :

Mmes Chantal COTTEREAU - représentée, Claire GUEROULT, Marie-Agnès POUSSIER-WINSBACK – représentée.
MM. Nicolas BERTRAND, Gérard COLIN, Guillaume COUTEY, Julien DEMAZURE, Dominique METOT, Nicolas ROULY, Florent SAINT-MARTIN, Jean-Pierre THEVENOT – représenté, le Commandant Julien HURE – représenté, le Capitaine Nicolas VACLE, le Lieutenant Jérôme ANQUETIL, l'Adjudant-Chef Philippe SEVESTRE – représenté.

Délibération affichée le :

et retirée de l'affichage le :

Délibération insérée au recueil des actes administratifs du mois :

Projet d'établissement		
Les Politiques	Les Axes Stratégiques	Les Segments de Travail
<i>Toutes</i>	<i>Tous</i>	<i>Tous</i>

*

* *

Vu :

- *le code général des collectivités territoriales, notamment son article L.1612-12,*
- *l'instruction budgétaire et comptable M61.*

*

* *

Le compte de gestion se définit comme un document de synthèse qui doit être établi par le comptable public avant le 1^{er} juin de l'année qui suit la clôture de l'exercice et qui retrace non seulement l'exécution budgétaire au cours dudit exercice mais aussi toute la comptabilité patrimoniale.

A ce titre, il comporte :

- un bilan comptable, qui décrit de façon synthétique la valeur des actifs et des passifs de l'établissement,
- une balance générale de tous les comptes tenus par le trésorier (comptes budgétaires et comptes de tiers correspondant notamment aux créanciers et débiteurs de l'établissement).

Lors de l'examen du compte de gestion, l'assemblée délibérante doit s'assurer de sa stricte concordance avec le compte administratif établi par l'ordonnateur.

Les comptes de gestion du budget principal (code 00800) et du budget annexe de la restauration (code 00801) pour l'exercice 2022, présentés par Monsieur le Payeur Départemental, sont joints en annexes du présent rapport.

Ces documents sont conformes au compte administratif 2022 consolidé, tel qu'exposé dans un rapport spécifique au cours de cette même séance.

Il vous est donc proposé de les approuver et de déclarer que les comptes de gestion, pour l'exercice 2022, dressés par Monsieur le Payeur Départemental, n'appellent ni observation ni réserve du Conseil d'administration s'agissant du budget principal et du budget annexe de la restauration.

*

* *

Après en avoir délibéré, les membres du Conseil d'administration adoptent à l'unanimité ce dossier.

Accusé de réception - Ministère de l'Intérieur

076-287600019-20230619-DCA-2023-030-DE

Accusé certifié exécutoire

Réception par le préfet : 19/06/2023

Affichage : 21/06/2023

Pour l'autorité compétente par délégation



Le Président du Conseil d'administration,

Signé électroniquement, le 19/06/2023
André GAUTIER, Président CASDIS

André GAUTIER

SDIS BUDGET PRINCIPAL

COMPTE DE GESTION EXERCICE 2022

PRÉSENTÉ À
La Chambre régionale des comptes

PAR LE(S) COMPTABLE(S)
M Pascal GRESSER
M Patrick D'ANGELO
M Pierre GAMBLIN
M Patrick D ANGELO

AYANT EXERCÉ AU COURS DE LA GESTION
DU 01/01/2022 AU 01/05/2022
DU 02/05/2022 AU 31/08/2022
DU 01/09/2022 AU 21/12/2022
DU 22/12/2022 AU 12/05/2023

076090 P.DEP SEINE-MARITIME

Nomenclature M61 sdis
Voté par Nature

SOMMAIRE

Le Compte de Gestion sur Chiffres

1ERE PARTIE : Situation patrimoniale	3
1 Bilan synthétique	Etat I-1 4
2 Bilan	Etat I-2 5
2.1 Bilan Actif	
2.2 Bilan Passif	
3 Compte de résultat synthétique	Etat I-3 13
4 Compte de résultat	Etat I-4 14
5 Annexe	18
Etats des opérations pour compte de tiers	Etat I-5 19
2EME PARTIE : Exécution budgétaire	21
1 Résultats budgétaires de l'exercice	Etat II-1 22
2 Résultats d'exécution	Etat II-2 23
3 Etat de consommation des crédits	Etat II-3 26
4 Etat de réalisation des opérations	Etat II-4 32
3EME PARTIE : Comptabilité des deniers et valeurs	46
1 Balance des comptes	Etat III-1 47

2 Situation des valeurs inactives	Etat III-2 83
4EME PARTIE : Page des signatures	84

Situation Patrimoniale - Bilan Synthétique

00800 - SDIS

Exercice 2022

ACTIF NET ⁽¹⁾	Total(En Milliers d'Euros)	PASSIF	Total(En Milliers d'Euros)
Immobilisations incorporelles (nettes)	1 738,48	Dotations	20 017,05
Terrains	2 225,45	Fonds Globalisés	52 243,28
Constructions	96 137,47	Réserves	78 076,55
Réseaux et installations de voirie et réseaux divers	5 555,61	Différences sur réalisations d'immobilisations	-6 055,83
Immobilisations corporelles en cours	16 056,69	Report à nouveau	11 855,45
Immobilisations mises en concession, affermage ou à disposition et immobilisations affectées		Résultat de l'exercice	7 434,78
Autres immobilisations corporelles	34 585,40	Subventions transférables	5 899,53
Total immobilisations corporelles (nettes)	154 560,62	Subventions non transférables	1 568,13
Immobilisations financières	18,56	Droits de l'affectant, du concédant, de l'afferment et du remettant	7 801,69
TOTAL ACTIF IMMOBILISE	156 317,66	Autres fonds propres	
Stocks		TOTAL FONDS PROPRES	178 840,63
Créances	6 743,82	PROVISIONS POUR RISQUES ET CHARGES	3 836,76
Valeurs mobilières de placement		Dettes financières à long terme	12 041,30
Disponibilités	34 863,80	Fournisseurs ⁽²⁾	2 661,08
Autres actifs circulant		Autres dettes à court terme	544,49
TOTAL ACTIF CIRCULANT	41 607,62	Total dettes à court terme	3 205,57
Comptes de régularisations		TOTAL DETTES	15 246,87
		Comptes de régularisations	1,02
TOTAL ACTIF	197 925,28	TOTAL PASSIF	197 925,28

(1) Déduction faite des amortissements et provisions

(2) Y compris mandats émis pendant la journée complémentaire et réglés sur l'exercice 2023

BILAN (en Euros)

00800 - SDIS

Exercice 2022

ACTIF		Exercice 2022			Exercice 2021
		BRUT	AMORTISSEMENTS ET PROVISIONS	NET	NET
ACTIF IMMOBILISE	Subventions d'équipement versées	660 960,00	29 676,00	631 284,00	41 376,00
	Autres immobilisations incorporelles	3 616 459,52	2 509 263,97	1 107 195,55	1 052 877,10
	Immobilisations incorporelles en cours				
	En toute propriété : Terrains	2 225 445,55		2 225 445,55	2 149 028,95
	En toute propriété: Constructions	96 355 024,99	10 296 603,76	86 058 421,23	87 701 399,99
	En toute propriété : Constr sol d'autrui				
	En tte propriété: Réseaux divers	15 304 993,04	9 749 383,76	5 555 609,28	6 366 060,01
	En tte prop: Matériel incendie secours	85 956 918,09	55 443 517,80	30 513 400,29	28 659 258,87
	En toute propriété : Oeuvres d'art	775,00		775,00	
	En toute propriété : Autres immob corpo	13 160 235,48	9 089 007,99	4 071 227,49	3 264 901,85
	En toute propriété : Immob en cours	16 056 692,44		16 056 692,44	7 855 369,39
	En tte prop: Immob affectées à un BA				
	En tte prop: Immob affectées, concédées				
	Reques mise à dispo : Terrains				
	Reques mise à dispo : Constructions	11 300 588,80	1 221 538,30	10 079 050,50	10 180 172,46
	Reques mise à dispo : Constr sol autrui				
	Reques mise à dispo : Réseaux divers				
	Reques mise à dispo : Mat incend secours				
	MONTANT A REPORTER	244 638 092,91	88 338 991,58	156 299 101,33	147 270 444,62



BILAN (en Euros)

00800 - SDIS

Exercice 2022

ACTIF		Exercice 2022			Exercice 2021
		BRUT	AMORTISSEMENTS ET PROVISIONS	NET	NET
ACTIF IMMOBILISE SUITE	REPORT	244 638 092,91	88 338 991,58	156 299 101,33	147 270 444,62
	Collections et uvres d'art				
	Reques mise à dispo : Autres immob corpo				
	Reques suite affectat : Terrains				
	Reques suite affectat : Constructions				
	Reques en affectat : Construc sol autrui				
	Reque affecta: Install matér outill tech				
	Reques suite affectat : Oeuvres d'art				
	Reques en affectat : Autres immob corpo				
	Participations et créances rattachées				
	Autres titres immobilisés				
	Prêts				
	Immob financières : Autres créances	18 557,05		18 557,05	18 557,05
ACTIF IMMOBILISE TOTAL I		244 656 649,96	88 338 991,58	156 317 658,38	147 289 001,67

BILAN (en Euros)

00800 - SDIS

Exercice 2022

ACTIF		Exercice 2022			Exercice 2021
		BRUT	AMORTISSEMENTS ET PROVISIONS	NET	NET
ACTIF CIRCULANT	Stocks et en cours: Production				
	Autres stocks				
	Redevables et comptes rattachés	1 814 423,42		1 814 423,42	980 158,74
	Créances douteuses et irrécouvrables				
	Créances sur l'Etat et collec publiques	4 512 878,19		4 512 878,19	581 968,18
	Créances sur les budgets annexes	6 460,21		6 460,21	
	Opérations pour le compte de tiers				
	Créances: Autres créances	418 472,90	8 416,79	410 056,11	531 169,48
	Valeurs mobilières de placement				
	Disponibilités	34 863 799,81		34 863 799,81	32 820 051,38
	Charges constatées d'avance				
ACTIF CIRCULANT TOTAL II		41 616 034,53	8 416,79	41 607 617,74	34 913 347,78



BILAN (en Euros)

00800 - SDIS

Exercice 2022

ACTIF		Exercice 2022			Exercice 2021
		BRUT	AMORTISSEMENTS ET PROVISIONS	NET	NET
COMPTES DE REGULARI SATION	Charges à répartir sur plusieurs exer				
	Primes de remboursement des obligations				
	Dépenses à classer et à régulariser				
	Ecarts de conversion - Actif				
	COMPTES DE REGULARISATION TOTAL III				
	TOTAL GENERAL (I + II + III)	286 272 684,49	88 347 408,37	197 925 276,12	182 202 349,45



BILAN (en Euros)

00800 - SDIS

Exercice 2022

PASSIF		Exercice 2022	Exercice 2021
FONDS PROPRES	Fonds internes : dotations	20 017 054,41	20 017 054,41
	Fds inter: Mise dispo chez bénéficiaire	7 801 688,31	7 801 688,31
	Affectation par collec de rattachement		
	Fonds internes : Réserves	78 076 553,34	76 676 553,34
	Neutralisation des amortissements	-9 638 766,37	-7 659 124,98
	Report à nouveau	11 855 449,70	8 638 240,69
	Résultat de l'exercice	7 434 782,46	4 617 209,01
	Subventions rattachées aux actifs amorti	5 899 526,46	3 395 660,17
	Différences sur réalisations d'immob	3 582 939,58	4 029 768,41
	Fonds globalisés	52 243 275,33	50 852 877,13
	Subventions non rattachées aux actifs am	1 568 130,00	1 568 130,00
	Droits de l'affectant		
	Droits du remettant		
FONDS PROPRES TOTAL I		178 840 633,22	169 938 056,49



BILAN (en Euros)

00800 - SDIS

Exercice 2022

PASSIF		Exercice 2022	Exercice 2021
PROVISIONS POUR RISQUES ET CHARGES	Provisions pour risques	1 094 110,12	1 304 110,12
	Provisions pour charges	2 742 646,00	6 591 450,00
	PROVISIONS POUR RISQUE ET CHARGES TOTAL II	3 836 756,12	7 895 560,12



BILAN (en Euros)

00800 - SDIS

Exercice 2022

PASSIF		Exercice 2022	Exercice 2021
DETTES	Emprunts obligataires		
	Dettes financières: Autres emprunts	12 041 296,33	2 209 961,12
	Emprunts et dettes financières divers		
	Crédits et lignes de trésorerie		
	Fournisseurs et comptes rattachés	907 026,03	825 500,82
	Dettes fiscales et sociales	308 469,36	821 744,97
	Dettes envers l'Etat et les collec publ		10 799,94
	Dettes envers les BA		3 584,47
	Opérations pour le compte de tiers		
	Dettes diverses : Autres dettes	236 021,44	151 088,46
	Fournisseurs d'immobilisations	1 754 058,11	328 772,58
	Produits constatés d'avance		
DETTES TOTAL III		15 246 871,27	4 351 452,36



BILAN (en Euros)

00800 - SDIS

Exercice 2022

PASSIF		Exercice 2022	Exercice 2021
COMPTES DE REGULARI SATION	Recettes à classer ou à régulariser	1 015,51	17 280,48
	Ecart s de conversion - Passif		
	COMPTES DE REGULARISATION TOTAL IV	1 015,51	17 280,48
	TOTAL GENERAL (I + II + III + IV)	197 925 276,12	182 202 349,45

Compte de Résultat Synthétique

En Milliers d'Euros

00800 - SDIS

Exercice 2022

POSTES	Exercice 2022	Exercice 2021
Impôts et taxes perçus		
Dotations et subventions reçues	88 592,02	86 085,52
Produits des services	2 895,24	1 938,78
Autres produits	3 866,19	1 051,70
Transfert de charges		
Produits courants non financiers	95 353,45	89 076,00
Traitements, salaires, charges sociales	68 768,77	65 980,45
Achats et charges externes	11 895,79	10 328,80
Participations et interventions	461,32	411,75
Dotations aux amortissements et provisions	8 196,24	8 321,49
Autres charges	1 918,88	1 815,89
Charges courantes non financières	91 240,99	86 858,38
RESULTAT COURANT NON FINANCIER	4 112,46	2 217,62
Produits courants financiers		
Charges courantes financières	31,77	21,15
RESULTAT COURANT FINANCIER	-31,77	-21,15
RESULTAT COURANT	4 080,69	2 196,47
Produits exceptionnels	4 143,05	2 565,82
Charges exceptionnelles	788,95	145,08
RESULTAT EXCEPTIONNEL	3 354,09	2 420,74
IMPOTS SUR LES BENEFICES		
RESULTAT DE L'EXERCICE	7 434,78	4 617,21

COMPTE DE RESULTAT 2022

00800 - SDIS

Exercice 2022

POSTES	Exercice 2022	Exercice 2021
PRODUITS COURANTS NON FINANCIERS		
Produits services, domaine et ventes div	2 895 239,81	1 938 778,78
Production stockée		
Production immobilisée	4 589,03	128 504,15
Reprise sur amortissements et provisions	3 848 804,00	906 178,00
Pdts non financiers : Transferts charges		
Autres produits	12 799,73	17 017,68
Contributions et dotations	88 592 016,40	86 085 516,69
Autres participations		
TOTAL I	95 353 448,97	89 075 995,30
CHARGES COURANTES NON FINANCIERES		
Traitements et salaires	53 757 036,59	51 366 412,46
Charges sociales	15 011 730,89	14 614 034,68
Achats et charges externes	11 895 793,47	10 328 801,51
Impôts et taxes	1 097 956,20	1 205 586,68
Dotations amortissements des immob	8 187 820,81	8 129 568,16
Dotations aux amortissements sur charges		
Dotations provisions (non financières)	8 416,79	191 920,00
Autres charges	820 921,80	610 300,75
Contributions obligatoires	250 771,00	251 334,00



COMPTE DE RESULTAT 2022

00800 - SDIS

Exercice 2022

POSTES	Exercice 2022	Exercice 2021
Participations	112 545,50	76 819,00
Particip et interventions : Subventions	98 000,00	83 600,00
TOTAL II	91 240 993,05	86 858 377,24
A - RESULTAT COURANT NON FINANCIER (I-II)	4 112 455,92	2 217 618,06
PRODUITS COURANTS FINANCIERS		
Valeurs mobilières et créances		
Autres intérêts et produits assimilés		
Gains de change		
Produit net sur cessions de VMP		
Produits financ : Reprises provisions		
Pdts financiers: Transferts de charges		
TOTAL III		
CHARGES COURANTES FINANCIERES		
Intérêts et charges assimilées	31 766,84	21 145,61
Pertes de change		
Charges nettes sur cessions de VMP		
Dotations aux amort et aux provisions		
TOTAL IV	31 766,84	21 145,61
B - RESULTAT COURANT FINANCIER (III-IV)	-31 766,84	-21 145,61
A + B - RESULTAT COURANT	4 080 689,08	2 196 472,45



COMPTE DE RESULTAT 2022

00800 - SDIS

Exercice 2022

POSTES	Exercice 2022	Exercice 2021
PRODUITS EXCEPTIONNELS		
Pdts excep op gestion : Subventions		
Pdt excep op gestion : Autres opérations	825 039,27	12 216,19
Produits des cessions d'immobilisations	241 820,00	92 185,48
Différences sur réalisations (négatives)	512 148,83	18,75
Neutralisation des amortissements	1 979 641,39	1 933 578,34
Pdt excep op capital : Autres opérations	374 396,97	527 817,45
Pdts excep : Reprises sur provisions	210 000,00	
Pdts excep : Transferts de charges		
TOTAL V	4 143 046,46	2 565 816,21
CHARGES EXCEPTIONNELLES		
Charg except op gestion : subventions		
Chg excep op gestion : Autres opérations	29 820,41	21 733,33
Valeur comptable des immo cédées	688 648,83	56 893,23
Différences sur réalisations (positives)	65 320,00	35 311,00
Chg excep op capital : Autres opérations	5 163,84	31 142,09
Dotations amo et prov (exceptionnel)		
TOTAL VI	788 953,08	145 079,65
C.1 - RESULTAT EXCEPTIONNEL COMPTABLE (V-VI-776+676)	927 623,16	522 450,47
C.2 - RESULTAT EXCEPTIONNEL BUDGETAIRE (V-VI)	3 354 093,38	2 420 736,56

COMPTE DE RESULTAT 2022

00800 - SDIS

Exercice 2022

POSTES	Exercice 2022	Exercice 2021
Total des produits hors neutralisation (I+III+V-776)	97 004 705,21	89 708 214,42
Total des charges hors neutralisation (II+IV+VI-676)	91 996 392,97	86 989 291,50
D.1 - RESULTAT COMPTABLE hors neutralisations (A+B+C.1)	5 008 312,24	2 718 922,92
Neutralisation budgétaire des plus et moins values (7761-6761)	446 828,83	-35 292,25
Neutralisation budgétaire d'amortissements (7768)	1 979 641,39	1 933 578,34
D.2 - RESULTAT DE L'EXERCICE (A+B+C.2)	7 434 782,46	4 617 209,01



Opérations Compte de Tiers

00800 - SDIS

Exercice 2022

Situation des opérations pour le compte de tiers soldées au 31/12/2022

Opérations pour le compte de tiers	Balance d'entrée		Dépenses de l'année	Recettes de l'année	Balance de sortie	
	Solde débiteur	Solde créditeur			Solde débiteur	Solde créditeur

Opérations Compte de Tiers

00800 - SDIS

Exercice 2022

Situation des opérations pour le compte de tiers non soldées au 31/12/2022

Opérations pour le compte de tiers	Balance d'entrée		Dépenses de l'année	Recettes de l'année	Balance de sortie	
	Solde débiteur	Solde créditeur			Solde débiteur	Solde créditeur



Résultats budgétaires de l'exercice

00800 - SDIS

Exercice 2022

	SECTION D'INVESTISSEMENT	SECTION DE FONCTIONNEMENT	TOTAL DES SECTIONS
RECETTES			
Prévisions budgétaires totales (a)	44 602 040,38	109 598 765,53	154 200 805,91
Titres de recette émis (b)	24 513 271,91	100 787 526,79	125 300 798,70
Réductions de titres (c)		577 932,11	577 932,11
Recettes nettes (d = b - c)	24 513 271,91	100 209 594,68	124 722 866,59
DEPENSES			
Autorisations budgétaires totales (e)	44 602 040,38	109 598 765,53	154 200 805,91
Mandats émis (f)	21 017 311,56	93 969 303,73	114 986 615,29
Annulations de mandats (g)	163 025,42	1 194 491,51	1 357 516,93
Depenses nettes (h = f - g)	20 854 286,14	92 774 812,22	113 629 098,36
RESULTAT DE L'EXERCICE			
(d - h) Excédent	3 658 985,77	7 434 782,46	11 093 768,23
(h - d) Déficit			

Résultats d'exécution du budget principal et des budgets des services non personnalisés

00800 - SDIS

Exercice 2022

	RESULTAT A LA CLOTURE DE L'EXERCICE PRECEDENT : 2021	PART AFFECTEE A L'INVESTISSEMENT : EXERCICE 2022	RESULTAT DE L'EXERCICE 2022	TRANSFERT OU INTEGRATION DE RESULTATS PAR OPERATION D'ORDRE NON BUDGETAIRE	RESULTAT DE CLOTURE DE L'EXERCICE 2022
I - Budget principal					
Investissement	11 606 818,05		3 658 985,77		15 265 803,82
Fonctionnement	13 255 449,70	1 400 000,00	7 434 782,46		19 290 232,16
TOTAL I	24 862 267,75	1 400 000,00	11 093 768,23		34 556 035,98
II - Budgets des services à caractère administratif					
00801-RESTAURANT					
ADMINISTRATIF -SDIS					
Investissement	4 533,65		1 078,76		5 612,41
Fonctionnement					
Sous-Total	4 533,65		1 078,76		5 612,41
TOTAL II	4 533,65		1 078,76		5 612,41
III - Budgets des services à caractère industriel et commercial					
TOTAL III					
TOTAL I + II + III	24 866 801,40	1 400 000,00	11 094 846,99		34 561 648,39

Etat Consommation des Crédits

Section D'INVESTISSEMENT
DEPENSES

00800 - SDIS

Exercice 2022

N° chapitre ou article (selon le niveau de vote)	Intitulé	Budget Primitif 1	Décision Modificative 2	Total prévisions 3 = 1 + 2	Emissions 4	Annulations 5	Dépenses nettes 6 = 4 - 5	Solde prévisions/ réalisations 7 = 3 - 6
16	Emprunts et dettes assimilées	181 000,00		181 000,00	180 151,79		180 151,79	848,21
20	Immobilisations incorporelles	141 000,00	269 628,70	410 628,70	106 991,29		106 991,29	303 637,41
204	Subventions d'équipement versées		600 000,00	600 000,00	600 000,00		600 000,00	
21	Immobilisations corporelles	1 587 000,00	9 750 074,09	11 337 074,09	3 879 278,90	207,00	3 879 071,90	7 458 002,19
23	Immobilisations en cours	552 300,00	9 724 250,21	10 276 550,21	750 166,99		750 166,99	9 526 383,22
020	Dépenses imprévues - section d'investissement	100 322,87	2 587 314,19	2 687 637,06				2 687 637,06
SOUS-TOTAL	CHAPITRES REELS VOTES SANS OPERATIONS	2 561 622,87	22 931 267,19	25 492 890,06	5 516 588,97	207,00	5 516 381,97	19 976 508,09
Opération n° 2013000002	Programme d'équipement n° 2013000002	50 000,00		50 000,00	19 126,80		19 126,80	30 873,20
Opération n° 2014000012	Programme d'équipement n° 2014000012	4 585 000,00	1 811 000,00	6 396 000,00	4 909 032,24	84 992,64	4 824 039,60	1 571 960,40
Opération n° 2017000004	Programme d'équipement n° 2017000004	58 000,00		58 000,00	7 290,00		7 290,00	50 710,00
Opération n° 2018000001	Programme d'équipement n° 2018000001	113 745,02		113 745,02	15 486,87		15 486,87	98 258,15
Opération n° 2018000002	Programme d'équipement n° 2018000002	416 731,57	51 624,19	468 355,76	302 116,84		302 116,84	166 238,92
Opération n° 2018000003	Programme d'équipement n° 2018000003	310 000,00		310 000,00	156 480,00		156 480,00	153 520,00
Opération n° 2019000001	Programme d'équipement n° 2019000001	818 723,20	-150 000,00	668 723,20	481 645,19		481 645,19	187 078,01
Opération n° 2019000002	Programme d'équipement n° 2019000002	1 154 825,48	-23 000,00	1 131 825,48	1 137 295,73	9 588,00	1 127 707,73	4 117,75
Opération n° 2019000003	Programme d'équipement n° 2019000003	3 318 664,83	-399 999,83	2 918 665,00	2 904 233,77		2 904 233,77	14 431,23
Opération n° 2019000004	Programme d'équipement n° 2019000004	35 587,94		35 587,94	29 604,09		29 604,09	5 983,85
Opération n° 2019000005	Programme d'équipement n° 2019000005	87 969,09		87 969,09	66 368,29		66 368,29	21 600,80
Opération n° 2019000006	Programme d'équipement n° 2019000006	246 000,00		246 000,00	37 891,52		37 891,52	208 108,48
Opération n° 2019000007	Programme d'équipement n° 2019000007	2 215 000,00	230 000,00	2 445 000,00	2 199 669,18	68 237,78	2 131 431,40	313 568,60

Etat Consommation des Crédits

Section D'INVESTISSEMENT
DEPENSES

00800 - SDIS

Exercice 2022

N° chapitre ou article (selon le niveau de vote)	Intitulé	Budget Primitif	Décision Modificative	Total prévisions	Emissions	Annulations	Dépenses nettes	Solde prévisions/ réalisations
		1	2	3 = 1 + 2	4	5	6 = 4 - 5	7 = 3 - 6
Opération n ° 2019000008	Programme d'équipement n° 2019000008	216 000,00		216 000,00	121 800,74		121 800,74	94 199,26
Opération n ° 2020000001	Programme d'équipement n° 2020000001	610 000,00	-350 000,00	260 000,00	126 616,28		126 616,28	133 383,72
Opération n ° 2022000001	Programme d'équipement n° 2022000001	297 000,00	-247 000,00	50 000,00	23 322,70		23 322,70	26 677,30
Opération n ° 2022000002	Programme d'équipement n° 2022000002	453 000,00		453 000,00	114 561,68		114 561,68	338 438,32
Opération n ° 2022000003	Programme d'équipement n° 2022000003		140 000,00	140 000,00				140 000,00
SOUS-TOTAL	CHAPITRES REELS VOTES PAR OPERATION	14 986 247,13	1 062 624,36	16 048 871,49	12 652 541,92	162 818,42	12 489 723,50	3 559 147,99
TOTAL	DEPENSES REELLES D'INVESTISSEMENT	17 547 870,00	23 993 891,55	41 541 761,55	18 169 130,89	163 025,42	18 006 105,47	23 535 656,08
040	Opérations d'ordre de transfert entre sections	2 378 130,00	512 148,83	2 890 278,83	2 744 508,83		2 744 508,83	145 770,00
041	Opérations patrimoniales	170 000,00		170 000,00	103 671,84		103 671,84	66 328,16
	Opérations d'ordre de transfert entre sections							
SOUS-TOTAL								
TOTAL	DEPENSES D'ORDRE D'INVESTISSEMENT	2 548 130,00	512 148,83	3 060 278,83	2 848 180,67		2 848 180,67	212 098,16
TOTAL GENERAL		20 096 000,00	24 506 040,38	44 602 040,38	21 017 311,56	163 025,42	20 854 286,14	23 747 754,24



Etat Consommation des Crédits

Section D'INVESTISSEMENT
RECETTES

00800 - SDIS

Exercice 2022

N° chapitre ou article (selon le niveau de vote)	Intitulé	Budget Primitif	Décision Modificative	Total prévisions	Emissions	Annulations	Recettes nettes	Solde prévisions/ réalisations
		1	2	3 = 1 + 2	4	5	6 = 4 - 5	7 = 3 - 6
10	Dotations fonds divers et réserves	1 309 000,00	1 400 000,00	2 709 000,00	2 790 398,20		2 790 398,20	-81 398,20
13	Subventions d'investissement	2 128 522,50	1 175 550,00	3 304 072,50	2 677 412,23		2 677 412,23	626 660,27
16	Emprunts et dettes assimilées	6 188 476,50	3 811 523,50	10 000 000,00	10 000 000,00		10 000 000,00	
23	Immobilisations en cours							
024	Produits de cessions (recettes)	1,00	-241 820,00	-241 819,00				-241 819,00
SOUS-TOTAL	CHAPITRES REELS VOTES SANS OPERATIONS	9 626 000,00	6 145 253,50	15 771 253,50	15 467 810,43		15 467 810,43	303 443,07
TOTAL	RECETTES REELLES D'INVESTISSEMENT	9 626 000,00	6 145 253,50	15 771 253,50	15 467 810,43		15 467 810,43	303 443,07
021	Virement de la section de fonctionnement (section d'investissement)	2 100 000,00	6 000 000,00	8 100 000,00				8 100 000,00
040	Opérations d'ordre de transfert entre sections	8 200 000,00	753 968,83	8 953 968,83	8 941 789,64		8 941 789,64	12 179,19
041	Opérations patrimoniales	170 000,00		170 000,00	103 671,84		103 671,84	66 328,16
TOTAL	RECETTES D'ORDRE D'INVESTISSEMENT	10 470 000,00	6 753 968,83	17 223 968,83	9 045 461,48		9 045 461,48	8 178 507,35
001	Solde d'exécution de la section d'investissement reporté		11 606 818,05	11 606 818,05				11 606 818,05
TOTAL GENERAL		20 096 000,00	24 506 040,38	44 602 040,38	24 513 271,91		24 513 271,91	20 088 768,47



Etat Consommation des Crédits

Section DE FONCTIONNEMENT

DEPENSES

00800 - SDIS

Exercice 2022

N° chapitre ou article (selon le niveau de vote)	Intitulé	Budget Primitif	Décision Modificative	Total prévisions	Emissions	Annulations	Dépenses nettes	Solde prévisions/ réalisations
		1	2	3 = 1 + 2	4	5	6 = 4 - 5	7 = 3 - 6
011	Charges à caractère général	11 481 508,00	2 447 814,00	13 929 322,00	12 304 557,69	305 130,28	11 999 427,41	1 929 894,59
012	Charges de personnel et frais assimilés	69 988 983,00	800 000,00	70 788 983,00	71 361 684,50	885 495,51	70 476 188,99	312 794,01
65	Autres charges de gestion courante	1 206 069,00	155 488,00	1 361 557,00	1 283 841,24	1 602,94	1 282 238,30	79 318,70
66	Charges financières	20 000,00	25 000,00	45 000,00	34 029,62	2 262,78	31 766,84	13 233,16
67	Charges exceptionnelles	18 000,00	17 000,00	35 000,00	34 984,25		34 984,25	15,75
68	Dotations aux provisions	200 000,00	-191 583,21	8 416,79	8 416,79		8 416,79	
022	Dépenses imprévues - section de fonctionnement	929 667,00	5 446 850,91	6 376 517,91				6 376 517,91
Opération n° 437	Programme d'équipement n° 437							
TOTAL	DEPENSES REELLES DE FONCTIONNEMENT	83 844 227,00	8 700 569,70	92 544 796,70	85 027 514,09	1 194 491,51	83 833 022,58	8 711 774,12
023	Virement à la section d'investissement (section de fonctionnement)	2 100 000,00	6 000 000,00	8 100 000,00				8 100 000,00
042	Opérations d'ordre de transfert entre sections	8 200 000,00	753 968,83	8 953 968,83	8 941 789,64		8 941 789,64	12 179,19
	Opérations d'ordre de transfert entre sections							
TOTAL	DEPENSES D'ORDRE DE FONCTIONNEMENT	10 300 000,00	6 753 968,83	17 053 968,83	8 941 789,64		8 941 789,64	8 112 179,19
TOTAL GENERAL		94 144 227,00	15 454 538,53	109 598 765,53	93 969 303,73	1 194 491,51	92 774 812,22	16 823 953,31

Etat Consommation des Crédits

Section DE FONCTIONNEMENT

RECETTES

00800 - SDIS

Exercice 2022

N° chapitre ou article (selon le niveau de vote)	Intitulé	Budget Primitif	Décision Modificative	Total prévisions	Emissions	Annulations	Recettes nettes	Solde prévisions/ réalisations
		1	2	3 = 1 + 2	4	5	6 = 4 - 5	7 = 3 - 6
013	Atténuations de charges	674 027,00		674 027,00	713 178,72	79,47	713 099,25	-39 072,25
70	Comptes de produits	1 915 297,00		1 915 297,00	3 125 196,21	229 956,40	2 895 239,81	-979 942,81
74	Contributions et participations	87 913 279,00		87 913 279,00	88 907 784,84	315 768,44	88 592 016,40	-678 737,40
75	Autres produits de gestion courante	32 010,00		32 010,00	18 127,53	5 327,80	12 799,73	19 210,27
77	Produits exceptionnels	17 800,00	241 820,00	259 620,00	1 219 926,66	26 800,00	1 193 126,66	-933 506,66
78	Reprises sur provisions	1 213 684,00	2 845 120,00	4 058 804,00	4 058 804,00		4 058 804,00	
TOTAL	RECETTES REELLES DE FONCTIONNEMENT	91 766 097,00	3 086 940,00	94 853 037,00	98 043 017,96	577 932,11	97 465 085,85	-2 612 048,85
042	Opérations d'ordre de transfert entre sections	2 378 130,00	512 148,83	2 890 278,83	2 744 508,83		2 744 508,83	145 770,00
TOTAL	RECETTES D'ORDRE DE FONCTIONNEMENT	2 378 130,00	512 148,83	2 890 278,83	2 744 508,83		2 744 508,83	145 770,00
002	Résultat de fonctionnement reporté		11 855 449,70	11 855 449,70				11 855 449,70
TOTAL GENERAL		94 144 227,00	15 454 538,53	109 598 765,53	100 787 526,79	577 932,11	100 209 594,68	9 389 170,85



Etat de réalisation des opérations

Section D'INVESTISSEMENT
DEPENSES

00800 - SDIS

Exercice 2022

N° articles puis totalisation au chapitre	Intitulé	Emissions 1	Annulations 2	Dépenses nettes 3 = 1 - 2
1641	Emprunts en euros	180 151,79		180 151,79
SOUS-TOTAL CHAPITRE 16	Emprunts et dettes assimilées	180 151,79		180 151,79
2031	Frais d'études	17 835,41		17 835,41
2033	Frais d'insertion	8 100,00		8 100,00
2051	Concessions et droits similaires, brevets, licences, marques, procédés	81 055,88		81 055,88
SOUS-TOTAL CHAPITRE 20	Immobilisations incorporelles	106 991,29		106 991,29
20413	Projets d'infrastructures d'intérêt national	600 000,00		600 000,00
SOUS-TOTAL CHAPITRE 204	Subventions d'équipement versées	600 000,00		600 000,00
21311	Batiments administratifs	132 009,99		132 009,99
21312	Centres d'incendie et de secours	244 006,07	207,00	243 799,07
21318	Autres batiments publics	54 059,46		54 059,46
21531	Réseaux de transmission	3 121,20		3 121,20
21532	Réseaux d'alerte	34 472,84		34 472,84
21561	Matériel mobile d'incendie et de secours	1 525 368,66		1 525 368,66
21562	Matériel non mobile d'incendie et de secours	605 876,18		605 876,18
21568	Autre matériel d'incendie et de secours	160 431,98		160 431,98
21571	Ateliers	24 380,57		24 380,57
21578	Autre matériel et outillage technique	20 680,70		20 680,70
216	Collections et oeuvres d'art	775,00		775,00
217312	Centres d'incendie et de secours	95 629,33		95 629,33
2183	Matériel informatique	301 083,64		301 083,64
2184	Autres matériels de bureau et mobilier	95 961,80		95 961,80
2188	Autres	581 421,48		581 421,48
SOUS-TOTAL CHAPITRE 21	Immobilisations corporelles	3 879 278,90	207,00	3 879 071,90

Etat de réalisation des opérations

Section D'INVESTISSEMENT
DEPENSES

00800 - SDIS

Exercice 2022

N° articles puis totalisation au chapitre	Intitulé	Emissions 1	Annulations 2	Dépenses nettes 3 = 1 - 2
231311	Bâtiments administratifs	79 126,16		79 126,16
231312	Centres d'incendie et de secours	245 845,71		245 845,71
2317312	Centres d'incendie et de secours	27 129,60		27 129,60
23188	Autres	24 268,15		24 268,15
238	Avances versées sur commandes d'immobilisations corporelles	373 797,37		373 797,37
SOUS-TOTAL CHAPITRE 23	Immobilisations en cours	750 166,99		750 166,99
SOUS-TOTAL	CHAPITRES REELS VOTES SANS OPERATIONS	5 516 588,97	207,00	5 516 381,97
Opération n° 20512013000002	Concessions et droits similaires, brevets, licences, marques, procédés	19 126,80		19 126,80
SOUS-TOTAL OPERATION n° 2013000002	Programme d'équipement n° 2013000002	19 126,80		19 126,80
Opération n° 2313122014000012	Centres d'incendie et de secours	4 909 032,24	84 992,64	4 824 039,60
SOUS-TOTAL OPERATION n° 2014000012	Programme d'équipement n° 2014000012	4 909 032,24	84 992,64	4 824 039,60
Opération n° 20332017000004	Frais d'insertion	972,00		972,00
Opération n° 2313122017000004	Centres d'incendie et de secours	6 318,00		6 318,00
SOUS-TOTAL OPERATION n° 2017000004	Programme d'équipement n° 2017000004	7 290,00		7 290,00
Opération n° 213112018000001	Batiments administratifs	5 781,93		5 781,93
Opération n° 213122018000001	Centres d'incendie et de secours	7 699,43		7 699,43
Opération n° 2313112018000001	Bâtiments administratifs	2 005,51		2 005,51
SOUS-TOTAL OPERATION n° 2018000001	Programme d'équipement n° 2018000001	15 486,87		15 486,87
Opération n° 213112018000002	Batiments administratifs	33 662,69		33 662,69
Opération n° 213122018000002	Centres d'incendie et de secours	250 184,71		250 184,71
Opération n° 213182018000002	Autres batiments publics	620,72		620,72
Opération n° 2173122018000002	Centres d'incendie et de secours	15 682,22		15 682,22
Opération n° 21882018000002	Autres	1 966,50		1 966,50
SOUS-TOTAL OPERATION n° 2018000002	Programme d'équipement n° 2018000002	302 116,84		302 116,84

Etat de réalisation des opérations

Section D'INVESTISSEMENT
DEPENSES

00800 - SDIS

Exercice 2022

N° articles puis totalisation au chapitre	Intitulé	Emissions 1	Annulations 2	Dépenses nettes 3 = 1 - 2
Opération n° 2313122018000003	Centres d'incendie et de secours	156 480,00		156 480,00
SOUS-TOTAL OPERATION n° 2018000003	Programme d'équipement n° 2018000003	156 480,00		156 480,00
Opération n° 205120190000001	Concessions et droits similaires, brevets, licences, marques, procédés	98 546,14		98 546,14
Opération n° 2153120190000001	Réseaux de transmission	6 024,00		6 024,00
Opération n° 2153220190000001	Réseaux d'alerte	268,85		268,85
Opération n° 2153820190000001	Autres réseaux	40 708,46		40 708,46
Opération n° 2157120190000001	Ateliers	21 746,77		21 746,77
Opération n° 2157820190000001	Autre matériel et outillage technique	13 589,06		13 589,06
Opération n° 2182201900000001	Matériel de transport	13 827,40		13 827,40
Opération n° 2183201900000001	Matériel informatique	159 814,53		159 814,53
Opération n° 2184201900000001	Autres matériels de bureau et mobilier	105 314,44		105 314,44
Opération n° 2188201900000001	Autres	21 805,54		21 805,54
SOUS-TOTAL OPERATION n° 2019000001	Programme d'équipement n° 2019000001	481 645,19		481 645,19
Opération n° 2153120190000002	Réseaux de transmission	14 909,58		14 909,58
Opération n° 2153220190000002	Réseaux d'alerte	48 160,59		48 160,59
Opération n° 2153820190000002	Autres réseaux	17 575,74		17 575,74
Opération n° 2156220190000002	Matériel non mobile d'incendie et de secours	1 022 007,42	9 588,00	1 012 419,42
Opération n° 2157820190000002	Autre matériel et outillage technique	28 548,15		28 548,15
Opération n° 2188201900000002	Autres	6 094,25		6 094,25
SOUS-TOTAL OPERATION n° 2019000002	Programme d'équipement n° 2019000002	1 137 295,73	9 588,00	1 127 707,73
Opération n° 2156120190000003	Matériel mobile d'incendie et de secours	2 848 721,57		2 848 721,57
Opération n° 2182201900000003	Matériel de transport	55 512,20		55 512,20
SOUS-TOTAL OPERATION n° 2019000003	Programme d'équipement n° 2019000003	2 904 233,77		2 904 233,77
Opération n° 2188201900000004	Autres	29 604,09		29 604,09

Etat de réalisation des opérations

Section D'INVESTISSEMENT
DEPENSES

00800 - SDIS

Exercice 2022

N° articles puis totalisation au chapitre	Intitulé	Emissions 1	Annulations 2	Dépenses nettes 3 = 1 - 2
SOUS-TOTAL OPERATION n° 2019000004	Programme d'équipement n° 2019000004	29 604,09		29 604,09
Opération n° 215682019000005	Autre matériel d'incendie et de secours	62 408,29		62 408,29
Opération n° 21582019000005	Autres	3 960,00		3 960,00
SOUS-TOTAL OPERATION n° 2019000005	Programme d'équipement n° 2019000005	66 368,29		66 368,29
Opération n° 215682019000006	Autre matériel d'incendie et de secours	37 891,52		37 891,52
SOUS-TOTAL OPERATION n° 2019000006	Programme d'équipement n° 2019000006	37 891,52		37 891,52
Opération n° 211120190000007	Terrains nus	1 832,96		1 832,96
Opération n° 2313122019000007	Centres d'incendie et de secours	2 192 903,52	68 237,78	2 124 665,74
Opération n° 231842019000007	Autres matériels de bureau et mobilier	4 932,70		4 932,70
SOUS-TOTAL OPERATION n° 2019000007	Programme d'équipement n° 2019000007	2 199 669,18	68 237,78	2 131 431,40
Opération n° 2313122019000008	Centres d'incendie et de secours	121 800,74		121 800,74
SOUS-TOTAL OPERATION n° 2019000008	Programme d'équipement n° 2019000008	121 800,74		121 800,74
Opération n° 2313122020000001	Centres d'incendie et de secours	126 616,28		126 616,28
SOUS-TOTAL OPERATION n° 2020000001	Programme d'équipement n° 2020000001	126 616,28		126 616,28
Opération n° 213122022000001	Centres d'incendie et de secours	19 101,00		19 101,00
Opération n° 2173122022000001	Centres d'incendie et de secours	4 221,70		4 221,70
SOUS-TOTAL OPERATION n° 2022000001	Programme d'équipement n° 2022000001	23 322,70		23 322,70
Opération n° 213112022000002	Batiments administratifs	8 097,51		8 097,51
Opération n° 213122022000002	Centres d'incendie et de secours	2 737,66		2 737,66
Opération n° 2313112022000002	Bâtiments administratifs	103 726,51		103 726,51
SOUS-TOTAL OPERATION n° 2022000002	Programme d'équipement n° 2022000002	114 561,68		114 561,68
SOUS-TOTAL	CHAPITRES REELS VOTES PAR OPERATION	12 652 541,92	162 818,42	12 489 723,50
TOTAL	DEPENSES REELLES D'INVESTISSEMENT	18 169 130,89	163 025,42	18 006 105,47
13911	Etat et établissements nationaux	7 264,00		7 264,00

Etat de réalisation des opérations

Section D'INVESTISSEMENT
DEPENSES

00800 - SDIS

Exercice 2022

N° articles puis totalisation au chapitre	Intitulé	Emissions 1	Annulations 2	Dépenses nettes 3 = 1 - 2
13912	Régions	4 365,00		4 365,00
13913	Départements	93 696,00		93 696,00
13918	Autres	142 804,58		142 804,58
192	Plus ou moins-value sur cessions d'immobilisations	512 148,83		512 148,83
198	Neutralisation des Amortissements	1 979 641,39		1 979 641,39
21311	Batiments administratifs	84,85		84,85
21312	Centres d'incendie et de secours	3 146,27		3 146,27
217312	Centres d'incendie et de secours	1 357,91		1 357,91
SOUS-TOTAL OPERATION n° 040	Opérations d'ordre de transfert entre sections	2 744 508,83		2 744 508,83
2111	Terrains nus	74 583,64		74 583,64
231312	Centres d'incendie et de secours	29 088,20		29 088,20
SOUS-TOTAL OPERATION n° 041	Opérations patrimoniales	103 671,84		103 671,84
TOTAL	DEPENSES D'ORDRE D'INVESTISSEMENT	2 848 180,67		2 848 180,67
	TOTAL GENERAL DES DEPENSES D'INVESTISSEMENT	21 017 311,56	163 025,42	20 854 286,14

Etat de réalisation des opérations

Section D'INVESTISSEMENT
RECETTES

00800 - SDIS

Exercice 2022

N° articles puis totalisation au chapitre	Intitulé	Emissions 1	Annulations 2	Recettes nettes 3 = 1 - 2
10222	Fonds compensation taxe valeur ajoutée (FCTVA)	1 390 398,20		1 390 398,20
1068	Excédents de fonctionnement capitalises	1 400 000,00		1 400 000,00
SOUS-TOTAL CHAPITRE 10	Dotations fonds divers et réserves	2 790 398,20		2 790 398,20
1311	Etat et établissements nationaux	48 600,00		48 600,00
1313	Départements	2 096 950,10		2 096 950,10
1314	Communes	134 500,00		134 500,00
1315	Groupements de collectivités et collectivités à statut particulier	250 000,00		250 000,00
1318	Autres	147 362,13		147 362,13
SOUS-TOTAL CHAPITRE 13	Subventions d'investissement	2 677 412,23		2 677 412,23
1641	Emprunts en euros	10 000 000,00		10 000 000,00
SOUS-TOTAL CHAPITRE 16	Emprunts et dettes assimilées	10 000 000,00		10 000 000,00
SOUS-TOTAL	CHAPITRES REELS VOTES SANS OPERATIONS	15 467 810,43		15 467 810,43
TOTAL	RECETTES REELLES D'INVESTISSEMENT	15 467 810,43		15 467 810,43
192	Plus ou moins-value sur cessions d'immobilisations	65 320,00		65 320,00
21312	Centres d'incendie et de secours	641 908,78		641 908,78
21561	Matériel mobile d'incendie et de secours	46 740,05		46 740,05
28031	Amortissements frais d'études	31 247,00		31 247,00
28033	Amortissements frais d'insertion	463,00		463,00
280412	Bâtiments et installations	10 092,00		10 092,00
28051	Concessions et droits similaires, brevets, licences, marques, procédés	139 607,78		139 607,78
281311	Bâtiments administratifs	414 377,75		414 377,75
281312	Centres d'incendie et de secours	1 313 546,94		1 313 546,94
281318	Amortissements autres bâtiments publics	34 130,58		34 130,58
281531	Réseaux de transmission	388 087,01		388 087,01

Etat de réalisation des opérations

Section D'INVESTISSEMENT
RECETTES

00800 - SDIS

Exercice 2022

N° articles puis totalisation au chapitre	Intitulé	Emissions 1	Annulations 2	Recettes nettes 3 = 1 - 2
281532	Réseaux d'alerte	527 314,44		527 314,44
281538	Autres réseaux	79 719,56		79 719,56
281561	Matériel mobile d'incendie et de secours	3 007 576,69		3 007 576,69
281562	Matériel non mobile d'incendie et de secours	1 140 783,20		1 140 783,20
281568	Amortissements autre matériel d'incendie et de secours	203 876,26		203 876,26
281571	Amortissements ateliers	27 673,72		27 673,72
281578	Amortissements autre matériel et outillage technique	58 340,26		58 340,26
28158	Amortissements ateliers	9 829,46		9 829,46
2817312	Centres d'incendie et de secours	210 215,72		210 215,72
2817318	Amortissements autres bâtiments publics	7 797,40		7 797,40
28182	Matériel de transport	49 835,42		49 835,42
28183	Matériel informatique	223 528,71		223 528,71
28184	Autres matériels de bureau et mobilier	142 655,97		142 655,97
28188	Amortissements autres	167 121,94		167 121,94
SOUS-TOTAL OPERATION n° 040	Opérations d'ordre de transfert entre sections	8 941 789,64		8 941 789,64
1314	Communes	74 583,64		74 583,64
238	Avances versées sur commandes d'immobilisations corporelles	29 088,20		29 088,20
SOUS-TOTAL OPERATION n° 041	Opérations patrimoniales	103 671,84		103 671,84
TOTAL	RECETTES D'ORDRE D'INVESTISSEMENT	9 045 461,48		9 045 461,48
	TOTAL GENERAL DES RECETTES D'INVESTISSEMENT	24 513 271,91		24 513 271,91

Etat de réalisation des opérations

Section DE FONCTIONNEMENT
DEPENSES

00800 - SDIS

Exercice 2022

N° articles puis totalisation au chapitre	Intitulé	Emissions 1	Annulations 2	Dépenses nettes 3 = 1 - 2
60611	Eau et assainissement	119 987,20	2 835,67	117 151,53
60612	Energie - électricité	1 871 551,20		1 871 551,20
60621	Combustibles	14 584,08		14 584,08
60622	Carburants	1 595 319,35	56 989,33	1 538 330,02
60623	Alimentation	70 244,49	268,80	69 975,69
60631	Fournitures d'entretien	147 677,08		147 677,08
60632	Fournitures de petit équipement	521 034,67	8 027,54	513 007,13
60636	Habillement et vêtements de travail	273 596,06	197,40	273 398,66
6064	Fournitures administratives	55 132,33	916,26	54 216,07
60661	Médicaments	50 632,73	315,00	50 317,73
60662	Vaccins et sérums	10 714,42		10 714,42
60668	Autres produits pharmaceutiques	194 527,28	2 698,21	191 829,07
6067	Produits d'intervention	50 703,64		50 703,64
6068	Autres matières et fournitures	261 076,97	3 774,49	257 302,48
611	Contrats de prestations de services	116 769,38	6 713,15	110 056,23
6132	Locations immobilières	242 906,34		242 906,34
6135	Locations mobilières	81 111,27	2 543,02	78 568,25
614	Charges locatives et de copropriété	5 023,75	160,00	4 863,75
61521	Terrains	94 121,74		94 121,74
615221	Bâtiments publics	211 858,80	6 521,21	205 337,59
615232	Réseaux	16 737,87	966,00	15 771,87
61551	Matériel roulant	1 030 768,68	26 824,85	1 003 943,83
61558	Autres biens mobiliers	289 421,80	7 123,58	282 298,22
6156	Maintenance	939 800,30	19 618,99	920 181,31

Etat de réalisation des opérations

Section DE FONCTIONNEMENT
DEPENSES

00800 - SDIS

Exercice 2022

N° articles puis totalisation au chapitre	Intitulé	Emissions 1	Annulations 2	Dépenses nettes 3 = 1 - 2
6161	Multirisques	668 531,75		668 531,75
6162	Assurance obligatoire dommage construction	63 421,91		63 421,91
6168	Autres	270 474,32	18 507,52	251 966,80
617	Etudes et recherches	6 829,38		6 829,38
61821	Documentation générale et technique abonnements	30 424,47	2 745,00	27 679,47
61828	Autres	6 480,52		6 480,52
6184	Versements à des organismes de formation	562 121,20	84 944,00	477 177,20
6185	Frais de colloques séminaires conférences congrès	18 347,60		18 347,60
6226	Honoraires	108 472,36	6 270,00	102 202,36
6227	Frais d'actes et de contentieux	31 012,30		31 012,30
6231	Annonces et insertions	16 507,80		16 507,80
6234	Réceptions	52 427,43	28,85	52 398,58
6236	Catalogues - imprimés et publications	43 576,86	250,19	43 326,67
6238	Divers	24,99		24,99
6241	Transports de biens	13 797,67		13 797,67
6247	Transports collectifs du personnel	6 463,64		6 463,64
6251	Voyages déplacements et missions	466 475,79	8 665,43	457 810,36
6255	Frais de déménagement	2 484,89		2 484,89
6261	Frais d'affranchissement	24 827,11		24 827,11
6262	Frais de télécommunications	376 883,03	1 796,40	375 086,63
627	Services bancaires et assimilés	5 994,60		5 994,60
6283	Frais de nettoyage des locaux	518 665,91		518 665,91
62872	Remboursement de frais au budget annexe	139 998,99	1,68	139 997,31
6288	Autres	476 508,69	28 946,51	447 562,18

Etat de réalisation des opérations

Section DE FONCTIONNEMENT
DEPENSES

00800 - SDIS

Exercice 2022

N° articles puis totalisation au chapitre	Intitulé	Emissions 1	Annulations 2	Dépenses nettes 3 = 1 - 2
6354	Droits d'enregistrement et de timbre	234,00		234,00
6355	Taxes et impôts sur les véhicules	14 762,22		14 762,22
6358	Autres droits	151,00		151,00
637	Autres impôts taxes et versements assimilés (autres organismes)	113 355,83	6 481,20	106 874,63
SOUS-TOTAL CHAPITRE 011	Charges à caractère général	12 304 557,69	305 130,28	11 999 427,41
6218	Autre personnel extérieur	18 387,91		18 387,91
6331	Versement mobilité	347 391,91		347 391,91
6332	Cotisations versées au FNAL	134 683,07		134 683,07
6333	Participation des employeurs à la formation professionnelle continue	825 872,00	813 020,00	12 852,00
6336	Cotisations au cnfpt et au centre de gestion de la fonction publique territoriale	481 007,37		481 007,37
64111	Rémunération principale	25 563 424,82		25 563 424,82
64112	Supplément familial de traitement et indemnité de résidence	553 585,72		553 585,72
64113	N B I	155 408,44		155 408,44
64118	Autres indemnités	14 962 228,19		14 962 228,19
64131	Rémunérations	1 811 479,25		1 811 479,25
64141	Vacations versées aux sapeurs pompiers volontaires	9 488 169,09		9 488 169,09
64145	Vacations versées aux employeurs	19 536,73		19 536,73
64146	Service de santé	79 143,37		79 143,37
64168	Autres emplois aidés	9 861,25		9 861,25
64171	Apprentis - rémunérations	58 024,35		58 024,35
64172	Apprentis indemnité inflation	400,00		400,00
6451	Cotisations à l'URSSAF	4 384 669,71		4 384 669,71
6453	Cotisations aux caisses de retraite	9 799 177,25		9 799 177,25
6454	Cotisations aux ASSEDIC	72 353,06		72 353,06

Etat de réalisation des opérations

Section DE FONCTIONNEMENT
DEPENSES

00800 - SDIS

Exercice 2022

N° articles puis totalisation au chapitre	Intitulé	Emissions 1	Annulations 2	Dépenses nettes 3 = 1 - 2
646	Allocation de vétérance	917 190,64	3 135,30	914 055,34
6472	Prestations familiales directes	41 706,78		41 706,78
6473	Allocations chômage	55 298,97		55 298,97
6474	Versements aux oeuvres sociales	303 884,53	218,01	303 666,52
6475	Medecine du travail pharmacie	46 883,22		46 883,22
6478	Autres charges sociales diverses	698 227,16		698 227,16
6488	Autres charges	533 689,71	69 122,20	464 567,51
SOUS-TOTAL CHAPITRE 012	Charges de personnel et frais assimilés	71 361 684,50	885 495,51	70 476 188,99
6512	Droits d'utilisation Informatique en nuage	194 622,50		194 622,50
6518	Autres	44 960,05		44 960,05
6521	Déficit des budgets annexes	514 997,63		514 997,63
6531	Indemnités	44 895,06		44 895,06
6532	Frais de mission	8 220,51	1 376,94	6 843,57
6558	Autres contributions obligatoires	250 771,00		250 771,00
656	Participations	112 545,50		112 545,50
6574	Subventions de fonctionnement aux associations et autres organismes de droit prive	98 000,00		98 000,00
658	Charges diverses de gestion courante	14 828,99	226,00	14 602,99
SOUS-TOTAL CHAPITRE 65	Autres charges de gestion courante	1 283 841,24	1 602,94	1 282 238,30
66111	Intérêts réglés à l'échéance	20 279,84		20 279,84
66112	Intérêts - rattachement des icne	13 749,78	2 262,78	11 487,00
SOUS-TOTAL CHAPITRE 66	Charges financières	34 029,62	2 262,78	31 766,84
6711	Interets moratoires et penalites sur marches	5 207,61		5 207,61
6718	Autres charges exceptionnelles sur opérations de gestion	21 885,44		21 885,44
673	Titres annulés exercices antérieurs	2 727,36		2 727,36

Etat de réalisation des opérations

Section DE FONCTIONNEMENT
DEPENSES

00800 - SDIS

Exercice 2022

N° articles puis totalisation au chapitre	Intitulé	Emissions 1	Annulations 2	Dépenses nettes 3 = 1 - 2
678	Autres charges exceptionnelles	5 163,84		5 163,84
SOUS-TOTAL CHAPITRE 67	Charges exceptionnelles	34 984,25		34 984,25
6817	Dotations aux provisions pour dépréciation des actifs circulants	8 416,79		8 416,79
SOUS-TOTAL CHAPITRE 68	Dotations aux provisions	8 416,79		8 416,79
TOTAL	DEPENSES REELLES DE FONCTIONNEMENT	85 027 514,09	1 194 491,51	83 833 022,58
675	Valeurs comptables des immobilisations cedees	688 648,83		688 648,83
6761	Differences sur realisations (positives) transferees en investissement	65 320,00		65 320,00
6811	Dotations aux Amortissements des immobilisations incorporelles et corporelles	8 187 820,81		8 187 820,81
SOUS-TOTAL OPERATION n° 042	Opérations d'ordre de transfert entre sections	8 941 789,64		8 941 789,64
TOTAL	DEPENSES D'ORDRE DE FONCTIONNEMENT	8 941 789,64		8 941 789,64
	TOTAL GENERAL DES DEPENSES DE FONCTIONNEMENT	93 969 303,73	1 194 491,51	92 774 812,22



Etat de réalisation des opérations

Section DE FONCTIONNEMENT
RECETTES

00800 - SDIS

Exercice 2022

N° articles puis totalisation au chapitre	Intitulé	Emissions 1	Annulations 2	Recettes nettes 3 = 1 - 2
6419	Remboursements sur rémunérations du personnel	322 926,94	79,47	322 847,47
6459	Remboursements sur charges de sécurité sociale et de prévoyance	8 996,34		8 996,34
6479	Remboursements sur autres charges sociales	381 255,44		381 255,44
SOUS-TOTAL CHAPITRE 013	Atténuations de charges	713 178,72	79,47	713 099,25
7061	Interventions soumises à facturation (article 11424-42 du cgct)	1 807 082,79	222 669,00	1 584 413,79
7068	Prestations de services autres prestations de service	263 708,33	40,00	263 668,33
70848	Mise à disposition de personnel facturée aux autres organismes	923 605,99	2 435,11	921 170,88
70878	Par des tiers	130 799,10	4 812,29	125 986,81
SOUS-TOTAL CHAPITRE 70	Comptes de produits	3 125 196,21	229 956,40	2 895 239,81
744	FCTVA	42 426,64		42 426,64
74712	Emplois d'avenir	6 365,42	935,42	5 430,00
74718	Autres	2 322 954,03	287 649,02	2 035 305,01
7473	Département	47 231 000,00		47 231 000,00
7474	Communes	6 820 758,00	27 184,00	6 793 574,00
7475	Groupements de collectivités et collectivités à statut particulier	30 900 388,00		30 900 388,00
7478	Autres organismes	1 583 892,75		1 583 892,75
SOUS-TOTAL CHAPITRE 74	Contributions et participations	88 907 784,84	315 768,44	88 592 016,40
758	Produits divers de gestion courante	18 127,53	5 327,80	12 799,73
SOUS-TOTAL CHAPITRE 75	Autres produits de gestion courante	18 127,53	5 327,80	12 799,73
7711	Dédits et pénalités perçus	9 900,00	150,00	9 750,00
7718	Autres produits exceptionnels sur opérations de gestion	755 441,00		755 441,00
773	Mandats annulés (sur exercices antérieurs) ou atteints par la déchéance quadriennale	59 848,27		59 848,27
775	Produits des cessions d'immobilisations	241 820,00		241 820,00
7788	Produits exceptionnels divers	152 917,39	26 650,00	126 267,39

Etat de réalisation des opérations

Section DE FONCTIONNEMENT

RECETTES

00800 - SDIS

Exercice 2022

N° articles puis totalisation au chapitre	Intitulé	Emissions 1	Annulations 2	Recettes nettes 3 = 1 - 2
SOUS-TOTAL CHAPITRE 77	Produits exceptionnels	1 219 926,66	26 800,00	1 193 126,66
7815	Reprises sur provisions pour risques et charges de fonctionnement courant	3 848 804,00		3 848 804,00
7875	Reprises sur provisions pour risques et charges exceptionnels	210 000,00		210 000,00
SOUS-TOTAL CHAPITRE 78	Reprises sur provisions	4 058 804,00		4 058 804,00
TOTAL	RECETTES REELLES DE FONCTIONNEMENT	98 043 017,96	577 932,11	97 465 085,85
722	Immobilisations corporelles	4 589,03		4 589,03
7761	Differences sur realisations (negatives) reprises au compte de resultat	512 148,83		512 148,83
7768	Neutralisation des Amortissements	1 979 641,39		1 979 641,39
777	Quote-part des subventions d'investissement transferees au compte de resultat	248 129,58		248 129,58
SOUS-TOTAL OPERATION n° 042	Opérations d'ordre de transfert entre sections	2 744 508,83		2 744 508,83
TOTAL	RECETTES D'ORDRE DE FONCTIONNEMENT	2 744 508,83		2 744 508,83
	TOTAL GENERAL DES RECETTES DE FONCTIONNEMENT	100 787 526,79	577 932,11	100 209 594,68

BALANCE REGLEMENTAIRE DES COMPTES DU GRAND LIVRE

Arrêtée à la date du 31/12/2022

00800 - SDIS

Exercice 2022

		Balance d'entrée		Opérations non-budgétaires		Opérations budgétaires		Totaux		Soldes	
Numéro de Compte	Libellé de compte	Débit	Crédit	Débit	Crédit	Débit	Crédit	Débit	Crédit	Débit	Crédit
1021	Dotation		19 896 556,41					19 896 556,41			19 896 556,41
10222	FCTVA		44 687 213,16			1 390 398,20		46 077 611,36			46 077 611,36
10228	Autres fonds globalisés		6 165 663,97					6 165 663,97			6 165 663,97
1022	Sous Total compte 1022		50 852 877,13			1 390 398,20		52 243 275,33			52 243 275,33
10251	Dons et legs en capital		120 498,00					120 498,00			120 498,00
1025	Sous Total compte 1025		120 498,00					120 498,00			120 498,00
1027	Mise a disposition (chez le beneficiair		7 801 688,31					7 801 688,31			7 801 688,31
102	Sous Total compte 102		78 671 619,85			1 390 398,20		80 062 018,05			80 062 018,05
1068	Excedents fonctionnement capitalises		76 682 067,93			1 400 000,00		78 082 067,93			78 082 067,93
1069	Reprise 2004 excéds capitalisés	5 514,59						5 514,59		5 514,59	
106	Sous Total compte 106	5 514,59	76 682 067,93			1 400 000,00		5 514,59	78 082 067,93		78 076 553,34
10	Sous Total compte 10	5 514,59	155 353 687,78			2 790 398,20		5 514,59	158 144 085,98		158 138 571,39
110	Report à nouveau solde créditeur		8 638 240,69	1 400 000,00	4 617 209,01			1 400 000,00	13 255 449,70		11 855 449,70

BALANCE REGLEMENTAIRE DES COMPTES DU GRAND LIVRE

Arrêtée à la date du 31/12/2022

00800 - SDIS

Exercice 2022

		Balance d'entrée		Opérations non-budgétaires		Opérations budgétaires		Totaux		Soldes	
Numéro de Compte	Libellé de compte	Débit	Crédit	Débit	Crédit	Débit	Crédit	Débit	Crédit	Débit	Crédit
11	Sous Total compte 11		8 638 240,69	1 400 000,00	4 617 209,01			1 400 000,00	13 255 449,70		11 855 449,70
12	Résultat exercice excéd déficit		4 617 209,01	4 617 209,01				4 617 209,01	4 617 209,01		0,00
12	Sous Total compte 12		4 617 209,01	4 617 209,01				4 617 209,01	4 617 209,01		0,00
1311	Etat et établissements nationaux		85 394,00	5 931,00			48 600,00	5 931,00	133 994,00		128 063,00
1312	Régions		43 655,53						43 655,53		43 655,53
1313	Départements		1 717 828,24				2 096 950,10		3 814 778,34		3 814 778,34
1314	Cnes		1 105 699,00				209 083,64		1 314 782,64		1 314 782,64
1315	Groupements de collectivités et col à sp						250 000,00		250 000,00		250 000,00
1318	Autres		802 971,40	108 697,58			147 362,13	108 697,58	950 333,53		841 635,95
131	Sous Total compte 131		3 755 548,17	114 628,58			2 751 995,87	114 628,58	6 507 544,04		6 392 915,46
1324	Cnes		1 568 130,00						1 568 130,00		1 568 130,00
132	Sous Total compte 132		1 568 130,00						1 568 130,00		1 568 130,00
13911	Etat et établissements nationaux	11 891,00			5 931,00	7 264,00		19 155,00	5 931,00	13 224,00	

BALANCE REGLEMENTAIRE DES COMPTES DU GRAND LIVRE

Arrêtée à la date du 31/12/2022

00800 - SDIS

Exercice 2022

		Balance d'entrée		Opérations non-budgétaires		Opérations budgétaires		Totaux		Soldes	
Numéro de Compte	Libellé de compte	Débit	Crédit	Débit	Crédit	Débit	Crédit	Débit	Crédit	Débit	Crédit
13912	Régions	18 879,00				4 365,00		23 244,00		23 244,00	
13913	Départements	88 541,00				93 696,00		182 237,00		182 237,00	
13918	Autres	240 577,00			108 697,58	142 804,58		383 381,58	108 697,58	274 684,00	
1391	Sous Total compte 1391	359 888,00			114 628,58	248 129,58		608 017,58	114 628,58	493 389,00	
139	Sous Total compte 139	359 888,00			114 628,58	248 129,58		608 017,58	114 628,58	493 389,00	
13	Sous Total compte 13	359 888,00	5 323 678,17	114 628,58	114 628,58	248 129,58	2 751 995,87	722 646,16	8 190 302,62		7 467 656,46
1511	Provisions pour litiges et contentieux		1 187 110,12	210 000,00				210 000,00	1 187 110,12		977 110,12
1518	Autres provisions pour risques		117 000,00						117 000,00		117 000,00
151	Sous Total compte 151		1 304 110,12	210 000,00				210 000,00	1 304 110,12		1 094 110,12
158	Autres provisions pour risques et charge		6 591 450,00	3 848 804,00				3 848 804,00	6 591 450,00		2 742 646,00
15	Sous Total compte 15		7 895 560,12	4 058 804,00				4 058 804,00	7 895 560,12		3 836 756,12
1641	Emprunts en euros		2 207 698,34			180 151,79	10 000 000,00	180 151,79	12 207 698,34		12 027 546,55
164	Sous Total compte 164		2 207 698,34			180 151,79	10 000 000,00	180 151,79	12 207 698,34		12 027 546,55

BALANCE REGLEMENTAIRE DES COMPTES DU GRAND LIVRE

Arrêtée à la date du 31/12/2022

00800 - SDIS

Exercice 2022

		Balance d'entrée		Opérations non-budgétaires		Opérations budgétaires		Totaux		Soldes	
Numéro de Compte	Libellé de compte	Débit	Crédit	Débit	Crédit	Débit	Crédit	Débit	Crédit	Débit	Crédit
16884	Int courus sur emprunts établisst financ		2 262,78	2 262,78	13 749,78			2 262,78	16 012,56		13 749,78
1688	Sous Total compte 1688		2 262,78	2 262,78	13 749,78			2 262,78	16 012,56		13 749,78
168	Sous Total compte 168		2 262,78	2 262,78	13 749,78			2 262,78	16 012,56		13 749,78
16	Sous Total compte 16		2 209 961,12	2 262,78	13 749,78	180 151,79	10 000 000,00	182 414,57	12 223 710,90		12 041 296,33
192	Plus ou moins-value cess d'immo		4 070 333,09			512 148,83	65 320,00	512 148,83	4 135 653,09		3 623 504,26
193	Autres neutralisations et régula opérati	40 564,68						40 564,68		40 564,68	
198	Neutralisation des amortisSEMENTS	7 659 124,98				1 979 641,39		9 638 766,37		9 638 766,37	
19	Sous Total compte 19	7 699 689,66	4 070 333,09			2 491 790,22	65 320,00	10 191 479,88	4 135 653,09	6 055 826,79	
	Total classe 1	8 065 092,25	188 108 669,98	10 192 904,37	4 745 587,37	2 920 071,59	15 607 714,07	21 178 068,21	208 461 971,42	10 178 234,64	197 462 137,85
2031	Frais d'études	156 240,90				17 835,41		174 076,31		174 076,31	
2033	Frais d'insertion	3 186,00				9 072,00		12 258,00		12 258,00	
203	Sous Total compte 203	159 426,90				26 907,41		186 334,31		186 334,31	
20412	Bâtiments et installations	60 960,00						60 960,00		60 960,00	

BALANCE REGLEMENTAIRE DES COMPTES DU GRAND LIVRE

Arrêtée à la date du 31/12/2022

00800 - SDIS

Exercice 2022

		Balance d'entrée		Opérations non-budgétaires		Opérations budgétaires		Totaux		Soldes	
Numéro de Compte	Libellé de compte	Débit	Crédit	Débit	Crédit	Débit	Crédit	Débit	Crédit	Débit	Crédit
20413	Projets d'infrastructure d'intérêt national					600 000,00		600 000,00		600 000,00	
2041	Sous Total compte 2041	60 960,00				600 000,00		660 960,00		660 960,00	
204	Sous Total compte 204	60 960,00				600 000,00		660 960,00		660 960,00	
2051	Concessions et droits similaires, brevet	3 231 396,39				198 728,82		3 430 125,21		3 430 125,21	
205	Sous Total compte 205	3 231 396,39				198 728,82		3 430 125,21		3 430 125,21	
20	Sous Total compte 20	3 451 783,29				825 636,23		4 277 419,52		4 277 419,52	
2111	Terrains nus	1 574 747,07				76 416,60		1 651 163,67		1 651 163,67	
2115	Terrains bâtis	574 281,88						574 281,88		574 281,88	
211	Sous Total compte 211	2 149 028,95				76 416,60		2 225 445,55		2 225 445,55	
21311	Batiments administratifs	25 257 496,33				179 636,97		25 437 133,30		25 437 133,30	
21312	Centres d'incendie et de secours	70 151 947,70				526 875,14	642 115,78	70 678 822,84	642 115,78	70 036 707,06	
21318	Autres batiments publics	569 128,25				54 680,18		623 808,43		623 808,43	
2131	Sous Total compte 2131	95 978 572,28				761 192,29	642 115,78	96 739 764,57	642 115,78	96 097 648,79	

BALANCE REGLEMENTAIRE DES COMPTES DU GRAND LIVRE

Arrêtée à la date du 31/12/2022

00800 - SDIS

Exercice 2022

		Balance d'entrée		Opérations non-budgétaires		Opérations budgétaires		Totaux		Soldes	
Numéro de Compte	Libellé de compte	Débit	Crédit	Débit	Crédit	Débit	Crédit	Débit	Crédit	Débit	Crédit
2132	Batiments prives	127 737,00						127 737,00		127 737,00	
21351	Batiments publics	129 639,20						129 639,20		129 639,20	
2135	Sous Total compte 2135	129 639,20						129 639,20		129 639,20	
213	Sous Total compte 213	96 235 948,48				761 192,29	642 115,78	96 997 140,77	642 115,78	96 355 024,99	
21531	Réseaux transmission	6 233 146,12		19 429,02		24 054,78		6 276 629,92		6 276 629,92	
21532	Réseaux alerte	7 863 254,54				82 902,28		7 946 156,82		7 946 156,82	
21538	Autres réseaux	1 023 922,10				58 284,20		1 082 206,30		1 082 206,30	
2153	Sous Total compte 2153	15 120 322,76		19 429,02		165 241,26		15 304 993,04		15 304 993,04	
21561	Mat mobile d'incendie et de secours	58 241 356,38			502 495,85	4 374 090,23	46 740,05	62 615 446,61	549 235,90	62 066 210,71	
21562	Mat non mobile incendie et secours	18 313 675,59				1 627 883,60	9 588,00	19 941 559,19	9 588,00	19 931 971,19	
21568	Autre mat incendie et secours	3 698 004,40				260 731,79		3 958 736,19		3 958 736,19	
2156	Sous Total compte 2156	80 253 036,37			502 495,85	6 262 705,62	56 328,05	86 515 741,99	558 823,90	85 956 918,09	
21571	Ateliers	701 770,15				46 127,34		747 897,49		747 897,49	

BALANCE REGLEMENTAIRE DES COMPTES DU GRAND LIVRE

Arrêtée à la date du 31/12/2022

00800 - SDIS

Exercice 2022

		Balance d'entrée		Opérations non-budgétaires		Opérations budgétaires		Totaux		Soldes	
Numéro de Compte	Libellé de compte	Débit	Crédit	Débit	Crédit	Débit	Crédit	Débit	Crédit	Débit	Crédit
21578	Autre mat outil techn	1 441 790,93				62 817,91		1 504 608,84		1 504 608,84	
2157	Sous Total compte 2157	2 143 561,08				108 945,25		2 252 506,33		2 252 506,33	
2158	Autres	190 936,18				3 960,00		194 896,18		194 896,18	
215	Sous Total compte 215	97 707 856,39		19 429,02	502 495,85	6 540 852,13	56 328,05	104 268 137,54	558 823,90	103 709 313,64	
216	Collections et oeuvres d'art					775,00		775,00		775,00	
217312	Centres d'incendie et de secours	11 077 108,61				116 891,16		11 193 999,77		11 193 999,77	
217318	Autres batiments publics	79 510,00						79 510,00		79 510,00	
21731	Sous Total compte 21731	11 156 618,61				116 891,16		11 273 509,77		11 273 509,77	
21735	IGAAC constructions	27 079,03						27 079,03		27 079,03	
2173	Sous Total compte 2173	11 183 697,64				116 891,16		11 300 588,80		11 300 588,80	
217	Sous Total compte 217	11 183 697,64				116 891,16		11 300 588,80		11 300 588,80	
2182	Mat de transport	1 096 090,42			28 353,12	69 339,60		1 165 430,02	28 353,12	1 137 076,90	
2183	Mat informatique	3 039 488,74			77 558,28	460 898,17		3 500 386,91	77 558,28	3 422 828,63	

BALANCE REGLEMENTAIRE DES COMPTES DU GRAND LIVRE

Arrêtée à la date du 31/12/2022

00800 - SDIS

Exercice 2022

		Balance d'entrée		Opérations non-budgétaires		Opérations budgétaires		Totaux		Soldes	
Numéro de Compte	Libellé de compte	Débit	Crédit	Débit	Crédit	Débit	Crédit	Débit	Crédit	Débit	Crédit
2184	Autres mat de bureau et mobilier	2 886 391,60				201 276,24		3 087 667,84		3 087 667,84	
2188	Autres	2 424 367,74				640 891,86		3 065 259,60		3 065 259,60	
218	Sous Total compte 218	9 446 338,50			105 911,40	1 372 405,87		10 818 744,37	105 911,40	10 712 832,97	
21	Sous Total compte 21	216 722 869,96		19 429,02	608 407,25	8 868 533,05	698 443,83	225 610 832,03	1 306 851,08	224 303 980,95	
231311	Bâts administratifs	599 322,54				184 858,18		784 180,72		784 180,72	
231312	Centres d'incendie et de secours	6 238 794,38				7 788 084,69	153 230,42	14 026 879,07	153 230,42	13 873 648,65	
23131	Sous Total compte 23131	6 838 116,92				7 972 942,87	153 230,42	14 811 059,79	153 230,42	14 657 829,37	
231351	Bâtiments publics	581 003,77						581 003,77		581 003,77	
23135	Sous Total compte 23135	581 003,77						581 003,77		581 003,77	
2313	Sous Total compte 2313	7 419 120,69				7 972 942,87	153 230,42	15 392 063,56	153 230,42	15 238 833,14	
231531	Réseaux transmission	19 429,02			19 429,02			19 429,02	19 429,02		0,00
23153	Sous Total compte 23153	19 429,02			19 429,02			19 429,02	19 429,02		0,00
231561	Mat mobile d'incendie et de secours	3 143,09						3 143,09		3 143,09	

BALANCE REGLEMENTAIRE DES COMPTES DU GRAND LIVRE

Arrêtée à la date du 31/12/2022

00800 - SDIS

Exercice 2022

		Balance d'entrée		Opérations non-budgétaires		Opérations budgétaires		Totaux		Soldes	
Numéro de Compte	Libellé de compte	Débit	Crédit	Débit	Crédit	Débit	Crédit	Débit	Crédit	Débit	Crédit
231562	Mat non mobile incendie et secours	70 485,13						70 485,13		70 485,13	
23156	Sous Total compte 23156	73 628,22						73 628,22		73 628,22	
2315	Sous Total compte 2315	93 057,24			19 429,02			93 057,24	19 429,02	73 628,22	
2317312	Centres d'incendie et de secours	181 725,06				27 129,60		208 854,66		208 854,66	
231731	Sous Total compte 231731	181 725,06				27 129,60		208 854,66		208 854,66	
231735	Instal gales agentct amégts const	27 554,13						27 554,13		27 554,13	
23173	Sous Total compte 23173	209 279,19				27 129,60		236 408,79		236 408,79	
2317	Sous Total compte 2317	209 279,19				27 129,60		236 408,79		236 408,79	
23184	Autres mat de bureau et mobilier					4 932,70		4 932,70		4 932,70	
23188	Autres	1 724,82				24 268,15		25 992,97		25 992,97	
2318	Sous Total compte 2318	1 724,82				29 200,85		30 925,67		30 925,67	
231	Sous Total compte 231	7 723 181,94			19 429,02	8 029 273,32	153 230,42	15 752 455,26	172 659,44	15 579 795,82	
238	Avances versées cdes immob corpo	132 187,45				373 797,37	29 088,20	505 984,82	29 088,20	476 896,62	

BALANCE REGLEMENTAIRE DES COMPTES DU GRAND LIVRE

Arrêtée à la date du 31/12/2022

00800 - SDIS

Exercice 2022

		Balance d'entrée		Opérations non-budgétaires		Opérations budgétaires		Totaux		Soldes	
Numéro de Compte	Libellé de compte	Débit	Crédit	Débit	Crédit	Débit	Crédit	Débit	Crédit	Débit	Crédit
23	Sous Total compte 23	7 855 369,39			19 429,02	8 403 070,69	182 318,62	16 258 440,08	201 747,64	16 056 692,44	
275	Dépôts et cautionnements versés	18 557,05						18 557,05		18 557,05	
27	Sous Total compte 27	18 557,05						18 557,05		18 557,05	
28031	Amort frais études		92 724,00				31 247,00		123 971,00		123 971,00
28033	Amort frais d'insertion		926,00				463,00		1 389,00		1 389,00
2803	Sous Total compte 2803		93 650,00				31 710,00		125 360,00		125 360,00
280412	Bâtiments et installations		19 584,00				10 092,00		29 676,00		29 676,00
28041	Sous Total compte 28041		19 584,00				10 092,00		29 676,00		29 676,00
2804	Sous Total compte 2804		19 584,00				10 092,00		29 676,00		29 676,00
28051	Concessions et droits similaires, brevet		2 244 296,19				139 607,78		2 383 903,97		2 383 903,97
2805	Sous Total compte 2805		2 244 296,19				139 607,78		2 383 903,97		2 383 903,97
280	Sous Total compte 280		2 357 530,19				181 409,78		2 538 939,97		2 538 939,97
281311	Bâts administratifs		2 250 813,26				414 377,75		2 665 191,01		2 665 191,01

BALANCE REGLEMENTAIRE DES COMPTES DU GRAND LIVRE

Arrêtée à la date du 31/12/2022

00800 - SDIS

Exercice 2022

		Balance d'entrée		Opérations non-budgétaires		Opérations budgétaires		Totaux		Soldes	
Numéro de Compte	Libellé de compte	Débit	Crédit	Débit	Crédit	Débit	Crédit	Débit	Crédit	Débit	Crédit
281312	Centres d'incendie et de secours		5 910 684,42				1 313 546,94		7 224 231,36		7 224 231,36
281318	Amort autres bâtiments publics		198 481,14				34 130,58		232 611,72		232 611,72
28131	Sous Total compte 28131		8 359 978,82				1 762 055,27		10 122 034,09		10 122 034,09
28132	Bâtiments privés		101 958,08						101 958,08		101 958,08
281351	Bâtiments publics		72 611,59						72 611,59		72 611,59
28135	Sous Total compte 28135		72 611,59						72 611,59		72 611,59
2813	Sous Total compte 2813		8 534 548,49				1 762 055,27		10 296 603,76		10 296 603,76
281531	Réseaux transmission		4 391 257,06				388 087,01		4 779 344,07		4 779 344,07
281532	Réseaux alerte		3 493 412,74				527 314,44		4 020 727,18		4 020 727,18
281538	Autres réseaux		869 592,95				79 719,56		949 312,51		949 312,51
28153	Sous Total compte 28153		8 754 262,75				995 121,01		9 749 383,76		9 749 383,76
281561	Mat mobile d'incendie et de secours		36 478 817,81	502 495,85			3 007 576,69	502 495,85	39 486 394,50		38 983 898,65
281562	Mat non mobile incendie et secours		13 491 691,44				1 140 783,20		14 632 474,64		14 632 474,64

BALANCE REGLEMENTAIRE DES COMPTES DU GRAND LIVRE

Arrêtée à la date du 31/12/2022

00800 - SDIS

Exercice 2022

		Balance d'entrée		Opérations non-budgétaires		Opérations budgétaires		Totaux		Soldes	
Numéro de Compte	Libellé de compte	Débit	Crédit	Débit	Crédit	Débit	Crédit	Débit	Crédit	Débit	Crédit
281568	Amort autre mat incendie et secours		1 623 268,25				203 876,26		1 827 144,51		1 827 144,51
28156	Sous Total compte 28156		51 593 777,50	502 495,85			4 352 236,15	502 495,85	55 946 013,65		55 443 517,80
281571	Amort ateliers		589 605,56				27 673,72		617 279,28		617 279,28
281578	Amort autre mat outil techn		1 064 904,43				58 340,26		1 123 244,69		1 123 244,69
28157	Sous Total compte 28157		1 654 509,99				86 013,98		1 740 523,97		1 740 523,97
28158	Amort ateliers		148 339,83				9 829,46		158 169,29		158 169,29
2815	Sous Total compte 2815		62 150 890,07	502 495,85			5 443 200,60	502 495,85	67 594 090,67		67 091 594,82
2817312	Centres d'incendie et de secours		930 112,39				210 215,72		1 140 328,11		1 140 328,11
2817318	Amort autres bâtiments publics		55 879,17				7 797,40		63 676,57		63 676,57
281731	Sous Total compte 281731		985 991,56				218 013,12		1 204 004,68		1 204 004,68
281735	Instal gales agent amégts const		17 533,62						17 533,62		17 533,62
28173	Sous Total compte 28173		1 003 525,18				218 013,12		1 221 538,30		1 221 538,30
2817	Sous Total compte 2817		1 003 525,18				218 013,12		1 221 538,30		1 221 538,30

BALANCE REGLEMENTAIRE DES COMPTES DU GRAND LIVRE

Arrêtée à la date du 31/12/2022

00800 - SDIS

Exercice 2022

		Balance d'entrée		Opérations non-budgétaires		Opérations budgétaires		Totaux		Soldes	
Numéro de Compte	Libellé de compte	Débit	Crédit	Débit	Crédit	Débit	Crédit	Débit	Crédit	Débit	Crédit
28182	Mat de transport		566 730,20	28 353,12			49 835,42	28 353,12	616 565,62		588 212,50
28183	Mat informatique		2 352 119,88	77 558,28			223 528,71	77 558,28	2 575 648,59		2 498 090,31
28184	Autres mat de bureau et mobilier		2 384 643,58				142 655,97		2 527 299,55		2 527 299,55
28188	Amort autres		1 409 590,43				167 121,94		1 576 712,37		1 576 712,37
2818	Sous Total compte 2818		6 713 084,09	105 911,40			583 142,04	105 911,40	7 296 226,13		7 190 314,73
281	Sous Total compte 281		78 402 047,83	608 407,25			8 006 411,03	608 407,25	86 408 458,86		85 800 051,61
28	Sous Total compte 28		80 759 578,02	608 407,25			8 187 820,81	608 407,25	88 947 398,83		88 338 991,58
	Total classe 2	228 048 579,69	80 759 578,02	627 836,27	627 836,27	18 097 239,97	9 068 583,26	246 773 655,93	90 455 997,55	244 656 649,96	88 338 991,58
4011	Fournisseurs		554 226,54	11 159 832,68	11 160 927,81			11 159 832,68	11 715 154,35		555 321,67
40171	Fournisseurs - retenues de garantie				28,74				28,74		28,74
40172	Fournisseurs - Cessions, oppositions			5 444,99	5 444,99			5 444,99	5 444,99		0,00
4017	Sous Total compte 4017			5 444,99	5 473,73			5 444,99	5 473,73		28,74
401	Sous Total compte 401		554 226,54	11 165 277,67	11 166 401,54			11 165 277,67	11 720 628,08		555 350,41

BALANCE REGLEMENTAIRE DES COMPTES DU GRAND LIVRE

Arrêtée à la date du 31/12/2022

00800 - SDIS

Exercice 2022

		Balance d'entrée		Opérations non-budgétaires		Opérations budgétaires		Totaux		Soldes	
Numéro de Compte	Libellé de compte	Débit	Crédit	Débit	Crédit	Débit	Crédit	Débit	Crédit	Débit	Crédit
4041	Fournis immob		313 013,58	16 182 654,91	17 577 964,25			16 182 654,91	17 890 977,83		1 708 322,92
40471	Fournis immob - Retenues de garantie		15 759,00	36 035,00	65 711,19			36 035,00	81 470,19		45 435,19
40472	Fournisseurs d'immo-Cession, opposition			199 551,76	199 551,76			199 551,76	199 551,76		0,00
40473	Fournis immob pénal retard exéc marchés			150,00	450,00			150,00	450,00		300,00
4047	Sous Total compte 4047		15 759,00	235 736,76	265 712,95			235 736,76	281 471,95		45 735,19
404	Sous Total compte 404		328 772,58	16 418 391,67	17 843 677,20			16 418 391,67	18 172 449,78		1 754 058,11
408	Fournis factures non parvenues		271 274,28	272 931,26	353 332,60			272 931,26	624 606,88		351 675,62
40	Sous Total compte 40		1 154 273,40	27 856 600,60	29 363 411,34			27 856 600,60	30 517 684,74		2 661 084,14
4111	Redevables - amiable	683 165,49		2 830 742,50	2 378 441,34			3 513 907,99	2 378 441,34	1 135 466,65	
4116	Redevables - contentieux	78 257,25		239 475,82	210 976,30			317 733,07	210 976,30	106 756,77	
411	Sous Total compte 411	761 422,74		3 070 218,32	2 589 417,64			3 831 641,06	2 589 417,64	1 242 223,42	
41211	Ches et EPCI - amiable			287 831,00	287 831,00			287 831,00	287 831,00		0,00
4121	Sous Total compte 4121			287 831,00	287 831,00			287 831,00	287 831,00		0,00

BALANCE REGLEMENTAIRE DES COMPTES DU GRAND LIVRE

Arrêtée à la date du 31/12/2022

00800 - SDIS

Exercice 2022

		Balance d'entrée		Opérations non-budgétaires		Opérations budgétaires		Totaux		Soldes	
Numéro de Compte	Libellé de compte	Débit	Crédit	Débit	Crédit	Débit	Crédit	Débit	Crédit	Débit	Crédit
41221	Contrib finan Dépt - amiable			4 232 997,00	4 232 997,00			4 232 997,00	4 232 997,00		0,00
4122	Sous Total compte 4122			4 232 997,00	4 232 997,00			4 232 997,00	4 232 997,00		0,00
412	Sous Total compte 412			4 520 828,00	4 520 828,00			4 520 828,00	4 520 828,00		0,00
418	Redevables produits non encore facturés	218 736,00		572 200,00	218 736,00			790 936,00	218 736,00	572 200,00	
41	Sous Total compte 41	980 158,74		8 163 246,32	7 328 981,64			9 143 405,06	7 328 981,64	1 814 423,42	
421	Personnel - rémunérations dues			40 359 220,24	40 449 904,52			40 359 220,24	40 449 904,52		90 684,28
427	Personnel - oppositions			90 721,06	90 721,06			90 721,06	90 721,06		0,00
42	Sous Total compte 42			40 449 941,30	40 540 625,58			40 449 941,30	40 540 625,58		90 684,28
431	Sécurité sociale			12 590 230,49	12 590 230,49			12 590 230,49	12 590 230,49		0,00
437	Autres organismes sociaux			14 232 914,01	14 234 256,73			14 232 914,01	14 234 256,73		1 342,72
4386	Organismes soc - autres charges à payer		218,01	218,01				218,01	218,01		0,00
438	Sous Total compte 438		218,01	218,01				218,01	218,01		0,00
43	Sous Total compte 43		218,01	26 823 362,51	26 824 487,22			26 823 362,51	26 824 705,23		1 342,72



BALANCE REGLEMENTAIRE DES COMPTES DU GRAND LIVRE

Arrêtée à la date du 31/12/2022

00800 - SDIS

Exercice 2022

		Balance d'entrée		Opérations non-budgétaires		Opérations budgétaires		Totaux		Soldes	
Numéro de Compte	Libellé de compte	Débit	Crédit	Débit	Crédit	Débit	Crédit	Débit	Crédit	Débit	Crédit
4411	Etat aut coll publ subv à recev amiable	294 319,16		83 271 573,80	83 061 628,87			83 565 892,96	83 061 628,87	504 264,09	
4416	Etat aut col pub sub à recev contentieux			27 648 315,17	23 639 701,07			27 648 315,17	23 639 701,07	4 008 614,10	
441	Sous Total compte 441	294 319,16		110 919 888,97	106 701 329,94			111 214 208,13	106 701 329,94	4 512 878,19	
4421	Prélèvement à la source - Impôt sur le r			1 573 897,36	1 717 897,36			1 573 897,36	1 717 897,36		144 000,00
442	Sous Total compte 442			1 573 897,36	1 717 897,36			1 573 897,36	1 717 897,36		144 000,00
4431	Opér particul avec Etat dépenses		10 799,94	12 469,14	1 669,20			12 469,14	12 469,14		0,00
443	Sous Total compte 443		10 799,94	12 469,14	1 669,20			12 469,14	12 469,14		0,00
447	Autres impôts taxes verSEMENTS assimilés		2 025,76	1 599 849,83	1 599 835,43			1 599 849,83	1 601 861,19		2 011,36
4486	Etat - autres charges à payer		819 501,20	819 501,20	70 431,00			819 501,20	889 932,20		70 431,00
4487	Etat - produits à recevoir	287 649,02			287 649,02			287 649,02	287 649,02		0,00
448	Sous Total compte 448	287 649,02	819 501,20	819 501,20	358 080,02			1 107 150,22	1 177 581,22		70 431,00
44	Sous Total compte 44	581 968,18	832 326,90	114 925 606,50	110 378 811,95			115 507 574,68	111 211 138,85	4 296 435,83	
451001	Cpte rattach avec à subdiv par budg ann		3 584,47	862 837,86	852 793,18			862 837,86	856 377,65	6 460,21	

BALANCE REGLEMENTAIRE DES COMPTES DU GRAND LIVRE

Arrêtée à la date du 31/12/2022

00800 - SDIS

Exercice 2022

		Balance d'entrée		Opérations non-budgétaires		Opérations budgétaires		Totaux		Soldes	
Numéro de Compte	Libellé de compte	Débit	Crédit	Débit	Crédit	Débit	Crédit	Débit	Crédit	Débit	Crédit
451	Sous Total compte 451		3 584,47	862 837,86	852 793,18			862 837,86	856 377,65	6 460,21	
45	Sous Total compte 45		3 584,47	862 837,86	852 793,18			862 837,86	856 377,65	6 460,21	
4621	Créances cess immob - amiable			241 820,00	241 819,00			241 820,00	241 819,00	1,00	
462	Sous Total compte 462			241 820,00	241 819,00			241 820,00	241 819,00	1,00	
466	Excédit de verSEment			42 825,05	42 825,05			42 825,05	42 825,05		0,00
46711	Autres comptes créditeurs		71 701,39	2 232 005,70	2 370 494,08			2 232 005,70	2 442 195,47		210 189,77
4671	Sous Total compte 4671		71 701,39	2 232 005,70	2 370 494,08			2 232 005,70	2 442 195,47		210 189,77
46721	Débiteurs divers - amiable	507 831,95		12 070 865,28	12 327 163,19			12 578 697,23	12 327 163,19	251 534,04	
46726	Débiteurs divers - contentieux	23 337,53		178 526,94	36 926,61			201 864,47	36 926,61	164 937,86	
4672	Sous Total compte 4672	531 169,48		12 249 392,22	12 364 089,80			12 780 561,70	12 364 089,80	416 471,90	
467	Sous Total compte 467	531 169,48	71 701,39	14 481 397,92	14 734 583,88			15 012 567,40	14 806 285,27	206 282,13	
4686	Divers - charges à payer		79 387,07	79 387,07	25 831,67			79 387,07	105 218,74		25 831,67
4687	Divers - produits à recevoir			2 000,00				2 000,00		2 000,00	

BALANCE REGLEMENTAIRE DES COMPTES DU GRAND LIVRE

Arrêtée à la date du 31/12/2022

00800 - SDIS

Exercice 2022

		Balance d'entrée		Opérations non-budgétaires		Opérations budgétaires		Totaux		Soldes	
Numéro de Compte	Libellé de compte	Débit	Crédit	Débit	Crédit	Débit	Crédit	Débit	Crédit	Débit	Crédit
468	Sous Total compte 468		79 387,07	81 387,07	25 831,67			81 387,07	105 218,74		23 831,67
46	Sous Total compte 46	531 169,48	151 088,46	14 847 430,04	15 045 059,60			15 378 599,52	15 196 148,06	182 451,46	
4711	Verst des régisseurs			36 040,00	36 040,00			36 040,00	36 040,00		0,00
4712	Viremts réimputés		3 963,70	21 230,75	17 347,14			21 230,75	21 310,84		80,09
47133	Raet : fonds d'emprunt			10 002 200,00	10 002 200,00			10 002 200,00	10 002 200,00		0,00
47134	Raet : subv			197 266,80	197 266,80			197 266,80	197 266,80		0,00
47138	Raet : autres			14 658 263,97	14 658 263,97			14 658 263,97	14 658 263,97		0,00
4713	Sous Total compte 4713			24 857 730,77	24 857 730,77			24 857 730,77	24 857 730,77		0,00
471411	Excédent à réimputer - pers physiques			969,84	969,84			969,84	969,84		0,00
471412	Excédent à réimputer - personnes morales			31 209,25	32 144,67			31 209,25	32 144,67		935,42
47141	Sous Total compte 47141			32 179,09	33 114,51			32 179,09	33 114,51		935,42
4714	Sous Total compte 4714			32 179,09	33 114,51			32 179,09	33 114,51		935,42
4718	Autres recettes à régulariser		13 316,78	2 980 127,55	2 966 810,77			2 980 127,55	2 980 127,55		0,00

BALANCE REGLEMENTAIRE DES COMPTES DU GRAND LIVRE

Arrêtée à la date du 31/12/2022

00800 - SDIS

Exercice 2022

		Balance d'entrée		Opérations non-budgétaires		Opérations budgétaires		Totaux		Soldes	
Numéro de Compte	Libellé de compte	Débit	Crédit	Débit	Crédit	Débit	Crédit	Débit	Crédit	Débit	Crédit
471	Sous Total compte 471		17 280,48	27 927 308,16	27 911 043,19			27 927 308,16	27 928 323,67		1 015,51
47211	DACR - rembst annuités emprunts			200 431,63	200 431,63			200 431,63	200 431,63		0,00
47218	DACR - autres dépenses			1 054 586,16	1 054 586,16			1 054 586,16	1 054 586,16		0,00
4721	Sous Total compte 4721			1 255 017,79	1 255 017,79			1 255 017,79	1 255 017,79		0,00
472	Sous Total compte 472			1 255 017,79	1 255 017,79			1 255 017,79	1 255 017,79		0,00
47	Sous Total compte 47		17 280,48	29 182 325,95	29 166 060,98			29 182 325,95	29 183 341,46		1 015,51
496	Prov dépréciat cptes débiteurs div				8 416,79				8 416,79		8 416,79
49	Sous Total compte 49				8 416,79				8 416,79		8 416,79
	Total classe 4	2 093 296,40	2 158 771,72	263 111 351,08	259 508 648,28			265 204 647,48	261 667 420,00	6 752 234,72	3 215 007,24
51172	Chèques impayés			40,00	40,00			40,00	40,00		0,00
51178	Autres valeurs impayées			12 974,74	12 974,74			12 974,74	12 974,74		0,00
5117	Sous Total compte 5117			13 014,74	13 014,74			13 014,74	13 014,74		0,00
5118	Autres valeurs à l'encaissement	13 265,11		5 289,44	18 269,55			18 554,55	18 269,55	285,00	

BALANCE REGLEMENTAIRE DES COMPTES DU GRAND LIVRE

Arrêtée à la date du 31/12/2022

00800 - SDIS

Exercice 2022

		Balance d'entrée		Opérations non-budgétaires		Opérations budgétaires		Totaux		Soldes	
Numéro de Compte	Libellé de compte	Débit	Crédit	Débit	Crédit	Débit	Crédit	Débit	Crédit	Débit	Crédit
511	Sous Total compte 511	13 265,11		18 304,18	31 284,29			31 569,29	31 284,29	285,00	
515	Compte au trésor	32 803 586,27		102 019 277,51	99 962 548,97			134 822 863,78	99 962 548,97	34 860 314,81	
51	Sous Total compte 51	32 816 851,38		102 037 581,69	99 993 833,26			134 854 433,07	99 993 833,26	34 860 599,81	
5411	Disponibilités chez régisseurs d'avances	3 200,00						3 200,00		3 200,00	
541	Sous Total compte 541	3 200,00						3 200,00		3 200,00	
54	Sous Total compte 54	3 200,00						3 200,00		3 200,00	
580	Opérations d'ordre budgétaires			11 789 970,31	11 789 970,31			11 789 970,31	11 789 970,31		0,00
584	Encaissements chèques par lecture opt			8 779,66	8 779,66			8 779,66	8 779,66		0,00
586	Opér fin budget p et bud annex rattachés			654 998,30	654 998,30			654 998,30	654 998,30		0,00
588	Autres virements internes			2 200,01	2 200,01			2 200,01	2 200,01		0,00
58	Sous Total compte 58			12 455 948,28	12 455 948,28			12 455 948,28	12 455 948,28		0,00
	Total classe 5	32 820 051,38		114 493 529,97	112 449 781,54			147 313 581,35	112 449 781,54	34 863 799,81	
60611	Eau et assainisSEment					119 987,20	2 835,67	119 987,20	2 835,67	117 151,53	

BALANCE REGLEMENTAIRE DES COMPTES DU GRAND LIVRE

Arrêtée à la date du 31/12/2022

00800 - SDIS

Exercice 2022

		Balance d'entrée		Opérations non-budgétaires		Opérations budgétaires		Totaux		Soldes	
Numéro de Compte	Libellé de compte	Débit	Crédit	Débit	Crédit	Débit	Crédit	Débit	Crédit	Débit	Crédit
60612	Energie - électricité					1 871 551,20		1 871 551,20		1 871 551,20	
6061	Sous Total compte 6061					1 991 538,40	2 835,67	1 991 538,40	2 835,67	1 988 702,73	
60621	Combustibles					14 584,08		14 584,08		14 584,08	
60622	Carburants					1 595 319,35	56 989,33	1 595 319,35	56 989,33	1 538 330,02	
60623	Alimentation					70 244,49	268,80	70 244,49	268,80	69 975,69	
6062	Sous Total compte 6062					1 680 147,92	57 258,13	1 680 147,92	57 258,13	1 622 889,79	
60631	Fournitures d'entretien					147 677,08		147 677,08		147 677,08	
60632	Fournitures de petit équipement					521 034,67	8 027,54	521 034,67	8 027,54	513 007,13	
60636	Habillement et vêtements de travail					273 596,06	197,40	273 596,06	197,40	273 398,66	
6063	Sous Total compte 6063					942 307,81	8 224,94	942 307,81	8 224,94	934 082,87	
6064	Fournitures administratives					55 132,33	916,26	55 132,33	916,26	54 216,07	
60661	Médicaments					50 632,73	315,00	50 632,73	315,00	50 317,73	
60662	Vaccins et sérums					10 714,42		10 714,42		10 714,42	

BALANCE REGLEMENTAIRE DES COMPTES DU GRAND LIVRE

Arrêtée à la date du 31/12/2022

00800 - SDIS

Exercice 2022

		Balance d'entrée		Opérations non-budgétaires		Opérations budgétaires		Totaux		Soldes	
Numéro de Compte	Libellé de compte	Débit	Crédit	Débit	Crédit	Débit	Crédit	Débit	Crédit	Débit	Crédit
60668	Autres produits pharmaceutiques					194 527,28	2 698,21	194 527,28	2 698,21	191 829,07	
6066	Sous Total compte 6066					255 874,43	3 013,21	255 874,43	3 013,21	252 861,22	
6067	Produits d'intervention					50 703,64		50 703,64		50 703,64	
6068	Autres matières et fournitures					261 076,97	3 774,49	261 076,97	3 774,49	257 302,48	
606	Sous Total compte 606					5 236 781,50	76 022,70	5 236 781,50	76 022,70	5 160 758,80	
60	Sous Total compte 60					5 236 781,50	76 022,70	5 236 781,50	76 022,70	5 160 758,80	
611	Contrats de prestations de services					116 769,38	6 713,15	116 769,38	6 713,15	110 056,23	
6132	Locations immobilières					242 906,34		242 906,34		242 906,34	
6135	Locations mobilières					81 111,27	2 543,02	81 111,27	2 543,02	78 568,25	
613	Sous Total compte 613					324 017,61	2 543,02	324 017,61	2 543,02	321 474,59	
614	Charges locatives et de copropriété					5 023,75	160,00	5 023,75	160,00	4 863,75	
61521	Terrains					94 121,74		94 121,74		94 121,74	
615221	Bâtiments publics					211 858,80	6 521,21	211 858,80	6 521,21	205 337,59	

BALANCE REGLEMENTAIRE DES COMPTES DU GRAND LIVRE

Arrêtée à la date du 31/12/2022

00800 - SDIS

Exercice 2022

		Balance d'entrée		Opérations non-budgétaires		Opérations budgétaires		Totaux		Soldes	
Numéro de Compte	Libellé de compte	Débit	Crédit	Débit	Crédit	Débit	Crédit	Débit	Crédit	Débit	Crédit
61522	Sous Total compte 61522					211 858,80	6 521,21	211 858,80	6 521,21	205 337,59	
615232	Réseaux					16 737,87	966,00	16 737,87	966,00	15 771,87	
61523	Sous Total compte 61523					16 737,87	966,00	16 737,87	966,00	15 771,87	
6152	Sous Total compte 6152					322 718,41	7 487,21	322 718,41	7 487,21	315 231,20	
61551	Mat roulant					1 030 768,68	26 824,85	1 030 768,68	26 824,85	1 003 943,83	
61558	Autres biens mobiliers					289 421,80	7 123,58	289 421,80	7 123,58	282 298,22	
6155	Sous Total compte 6155					1 320 190,48	33 948,43	1 320 190,48	33 948,43	1 286 242,05	
6156	Maintenance					939 800,30	19 618,99	939 800,30	19 618,99	920 181,31	
615	Sous Total compte 615					2 582 709,19	61 054,63	2 582 709,19	61 054,63	2 521 654,56	
6161	Multirisques					668 531,75		668 531,75		668 531,75	
6162	Assurance obligatoire dommage construc					63 421,91		63 421,91		63 421,91	
6168	Autres					270 474,32	18 507,52	270 474,32	18 507,52	251 966,80	
616	Sous Total compte 616					1 002 427,98	18 507,52	1 002 427,98	18 507,52	983 920,46	

BALANCE REGLEMENTAIRE DES COMPTES DU GRAND LIVRE

Arrêtée à la date du 31/12/2022

00800 - SDIS

Exercice 2022

		Balance d'entrée		Opérations non-budgétaires		Opérations budgétaires		Totaux		Soldes	
Numéro de Compte	Libellé de compte	Débit	Crédit	Débit	Crédit	Débit	Crédit	Débit	Crédit	Débit	Crédit
617	Etudes et recherches					6 829,38		6 829,38		6 829,38	
61821	Doc gale techn abonnements					30 424,47	2 745,00	30 424,47	2 745,00	27 679,47	
61828	Autres					6 480,52		6 480,52		6 480,52	
6182	Sous Total compte 6182					36 904,99	2 745,00	36 904,99	2 745,00	34 159,99	
6184	Verst à des organismes de formation					562 121,20	84 944,00	562 121,20	84 944,00	477 177,20	
6185	Frais de coll sémin confér congrés					18 347,60		18 347,60		18 347,60	
618	Sous Total compte 618					617 373,79	87 689,00	617 373,79	87 689,00	529 684,79	
61	Sous Total compte 61					4 655 151,08	176 667,32	4 655 151,08	176 667,32	4 478 483,76	
6218	Autre personnel extérieur					18 387,91		18 387,91		18 387,91	
621	Sous Total compte 621					18 387,91		18 387,91		18 387,91	
6226	Honoraires					108 472,36	6 270,00	108 472,36	6 270,00	102 202,36	
6227	Frais d'actes et de contentieux					31 012,30		31 012,30		31 012,30	
622	Sous Total compte 622					139 484,66	6 270,00	139 484,66	6 270,00	133 214,66	

BALANCE REGLEMENTAIRE DES COMPTES DU GRAND LIVRE

Arrêtée à la date du 31/12/2022

00800 - SDIS

Exercice 2022

		Balance d'entrée		Opérations non-budgétaires		Opérations budgétaires		Totaux		Soldes	
Numéro de Compte	Libellé de compte	Débit	Crédit	Débit	Crédit	Débit	Crédit	Débit	Crédit	Débit	Crédit
6231	Annonces et insertions					16 507,80		16 507,80		16 507,80	
6234	Réceptions					52 427,43	28,85	52 427,43	28,85	52 398,58	
6236	Catalogues - imprimés et publications					43 576,86	250,19	43 576,86	250,19	43 326,67	
6238	Divers					24,99		24,99		24,99	
623	Sous Total compte 623					112 537,08	279,04	112 537,08	279,04	112 258,04	
6241	Transports de biens					13 797,67		13 797,67		13 797,67	
6247	Transports collectifs du personnel					6 463,64		6 463,64		6 463,64	
624	Sous Total compte 624					20 261,31		20 261,31		20 261,31	
6251	Voyages déplacements et missions					466 475,79	8 665,43	466 475,79	8 665,43	457 810,36	
6255	Frais de déménagement					2 484,89		2 484,89		2 484,89	
625	Sous Total compte 625					468 960,68	8 665,43	468 960,68	8 665,43	460 295,25	
6261	Frais d'affranchissement					24 827,11		24 827,11		24 827,11	
6262	Frais de télécommunication					376 883,03	1 796,40	376 883,03	1 796,40	375 086,63	



BALANCE REGLEMENTAIRE DES COMPTES DU GRAND LIVRE

Arrêtée à la date du 31/12/2022

00800 - SDIS

Exercice 2022

		Balance d'entrée		Opérations non-budgétaires		Opérations budgétaires		Totaux		Soldes	
Numéro de Compte	Libellé de compte	Débit	Crédit	Débit	Crédit	Débit	Crédit	Débit	Crédit	Débit	Crédit
626	Sous Total compte 626					401 710,14	1 796,40	401 710,14	1 796,40	399 913,74	
627	Services bancaires et assimilés					5 994,60		5 994,60		5 994,60	
6283	Frais de nettoyage des locaux					518 665,91		518 665,91		518 665,91	
62872	Rembst frais au budget annexe					139 998,99	1,68	139 998,99	1,68	139 997,31	
6287	Sous Total compte 6287					139 998,99	1,68	139 998,99	1,68	139 997,31	
6288	Autres					476 508,69	28 946,51	476 508,69	28 946,51	447 562,18	
628	Sous Total compte 628					1 135 173,59	28 948,19	1 135 173,59	28 948,19	1 106 225,40	
62	Sous Total compte 62					2 302 509,97	45 959,06	2 302 509,97	45 959,06	2 256 550,91	
6331	Versement mobilité					347 391,91		347 391,91		347 391,91	
6332	Cotisations versées au FNAL					134 683,07		134 683,07		134 683,07	
6333	Participation des employeurs a la format					825 872,00	813 020,00	825 872,00	813 020,00	12 852,00	
6336	Cotisations au cnfpt et au centre de ges					481 007,37		481 007,37		481 007,37	
633	Sous Total compte 633					1 788 954,35	813 020,00	1 788 954,35	813 020,00	975 934,35	

BALANCE REGLEMENTAIRE DES COMPTES DU GRAND LIVRE

Arrêtée à la date du 31/12/2022

00800 - SDIS

Exercice 2022

		Balance d'entrée		Opérations non-budgétaires		Opérations budgétaires		Totaux		Soldes	
Numéro de Compte	Libellé de compte	Débit	Crédit	Débit	Crédit	Débit	Crédit	Débit	Crédit	Débit	Crédit
6354	Droits d'enregistrement et de timbre					234,00		234,00		234,00	
6355	Taxes et impôts sur les véhicules					14 762,22		14 762,22		14 762,22	
6358	Autres droits					151,00		151,00		151,00	
635	Sous Total compte 635					15 147,22		15 147,22		15 147,22	
637	Autres impôts taxes et versements assimilés					113 355,83	6 481,20	113 355,83	6 481,20	106 874,63	
63	Sous Total compte 63					1 917 457,40	819 501,20	1 917 457,40	819 501,20	1 097 956,20	
64111	Rémunération principale					25 563 424,82		25 563 424,82		25 563 424,82	
64112	SF et IR					553 585,72		553 585,72		553 585,72	
64113	NBI					155 408,44		155 408,44		155 408,44	
64118	Autres indemnités					14 962 228,19		14 962 228,19		14 962 228,19	
6411	Sous Total compte 6411					41 234 647,17		41 234 647,17		41 234 647,17	
64131	Rémunérations					1 811 479,25		1 811 479,25		1 811 479,25	
6413	Sous Total compte 6413					1 811 479,25		1 811 479,25		1 811 479,25	

BALANCE REGLEMENTAIRE DES COMPTES DU GRAND LIVRE

Arrêtée à la date du 31/12/2022

00800 - SDIS

Exercice 2022

		Balance d'entrée		Opérations non-budgétaires		Opérations budgétaires		Totaux		Soldes	
Numéro de Compte	Libellé de compte	Débit	Crédit	Débit	Crédit	Débit	Crédit	Débit	Crédit	Débit	Crédit
64141	Vacations versees aux sapeurs pompiers v					9 488 169,09		9 488 169,09		9 488 169,09	
64145	Vacations versees aux employeurs					19 536,73		19 536,73		19 536,73	
64146	Service de santé					79 143,37		79 143,37		79 143,37	
6414	Sous Total compte 6414					9 586 849,19		9 586 849,19		9 586 849,19	
64168	Autres emplois aidés					9 861,25		9 861,25		9 861,25	
6416	Sous Total compte 6416					9 861,25		9 861,25		9 861,25	
64171	Apprentis - rémunérations					58 024,35		58 024,35		58 024,35	
64172	Apprentis indemnité inflation					400,00		400,00		400,00	
6417	Sous Total compte 6417					58 424,35		58 424,35		58 424,35	
6419	Rembst sur rémunérations du persel					79,47	322 926,94	79,47	322 926,94		322 847,47
641	Sous Total compte 641					52 701 340,68	322 926,94	52 701 340,68	322 926,94	52 378 413,74	
6451	Cotisations à l'URSSAF					4 384 669,71		4 384 669,71		4 384 669,71	
6453	Cotisations aux caisses de retraite					9 799 177,25		9 799 177,25		9 799 177,25	

BALANCE REGLEMENTAIRE DES COMPTES DU GRAND LIVRE

Arrêtée à la date du 31/12/2022

00800 - SDIS

Exercice 2022

		Balance d'entrée		Opérations non-budgétaires		Opérations budgétaires		Totaux		Soldes	
Numéro de Compte	Libellé de compte	Débit	Crédit	Débit	Crédit	Débit	Crédit	Débit	Crédit	Débit	Crédit
6454	Cotisations aux ASSEDIC					72 353,06		72 353,06		72 353,06	
6459	Rembst charges de sécu soc						8 996,34		8 996,34		8 996,34
645	Sous Total compte 645					14 256 200,02	8 996,34	14 256 200,02	8 996,34	14 247 203,68	
646	Allocation de vétérance					917 190,64	3 135,30	917 190,64	3 135,30	914 055,34	
6472	Prestations familiales directes					41 706,78		41 706,78		41 706,78	
6473	Alloc chômage					55 298,97		55 298,97		55 298,97	
6474	Verst aux oeuvres sociales					303 884,53	218,01	303 884,53	218,01	303 666,52	
6475	Medecine du travail pharmacie					46 883,22		46 883,22		46 883,22	
6478	Autres charges sociales diverses					698 227,16		698 227,16		698 227,16	
6479	Rembst sur autres charges social						381 255,44		381 255,44		381 255,44
647	Sous Total compte 647					1 146 000,66	381 473,45	1 146 000,66	381 473,45	764 527,21	
6488	Autres charges					533 689,71	69 122,20	533 689,71	69 122,20	464 567,51	
648	Sous Total compte 648					533 689,71	69 122,20	533 689,71	69 122,20	464 567,51	

BALANCE REGLEMENTAIRE DES COMPTES DU GRAND LIVRE

Arrêtée à la date du 31/12/2022

00800 - SDIS

Exercice 2022

		Balance d'entrée		Opérations non-budgétaires		Opérations budgétaires		Totaux		Soldes	
Numéro de Compte	Libellé de compte	Débit	Crédit	Débit	Crédit	Débit	Crédit	Débit	Crédit	Débit	Crédit
64	Sous Total compte 64					69 554 421,71	785 654,23	69 554 421,71	785 654,23	68 768 767,48	
6512	Droits d'utilisation Informatique en n					194 622,50		194 622,50		194 622,50	
6518	Autres					44 960,05		44 960,05		44 960,05	
651	Sous Total compte 651					239 582,55		239 582,55		239 582,55	
6521	Déficit des budgets annexes					514 997,63		514 997,63		514 997,63	
652	Sous Total compte 652					514 997,63		514 997,63		514 997,63	
6531	Indemnités					44 895,06		44 895,06		44 895,06	
6532	Frais de mission					8 220,51	1 376,94	8 220,51	1 376,94	6 843,57	
653	Sous Total compte 653					53 115,57	1 376,94	53 115,57	1 376,94	51 738,63	
6558	Autres contributions obligatoires					250 771,00		250 771,00		250 771,00	
655	Sous Total compte 655					250 771,00		250 771,00		250 771,00	
656	Participations					112 545,50		112 545,50		112 545,50	
6574	subv de fonctionnement aux associ					98 000,00		98 000,00		98 000,00	



BALANCE REGLEMENTAIRE DES COMPTES DU GRAND LIVRE

Arrêtée à la date du 31/12/2022

00800 - SDIS

Exercice 2022

		Balance d'entrée		Opérations non-budgétaires		Opérations budgétaires		Totaux		Soldes	
Numéro de Compte	Libellé de compte	Débit	Crédit	Débit	Crédit	Débit	Crédit	Débit	Crédit	Débit	Crédit
657	Sous Total compte 657					98 000,00		98 000,00		98 000,00	
658	Charges diverses gest courante					14 828,99	226,00	14 828,99	226,00	14 602,99	
65	Sous Total compte 65					1 283 841,24	1 602,94	1 283 841,24	1 602,94	1 282 238,30	
66111	Intérêts réglés à l'échéance					20 279,84		20 279,84		20 279,84	
66112	Intérêts - rattachement des icne					13 749,78	2 262,78	13 749,78	2 262,78	11 487,00	
6611	Sous Total compte 6611					34 029,62	2 262,78	34 029,62	2 262,78	31 766,84	
661	Sous Total compte 661					34 029,62	2 262,78	34 029,62	2 262,78	31 766,84	
66	Sous Total compte 66					34 029,62	2 262,78	34 029,62	2 262,78	31 766,84	
6711	Interets moratoires et penalites sur mar					5 207,61		5 207,61		5 207,61	
6718	Autres charg except sur opérat gestion					21 885,44		21 885,44		21 885,44	
671	Sous Total compte 671					27 093,05		27 093,05		27 093,05	
673	Titres annulés exercices antérieurs					2 727,36		2 727,36		2 727,36	
675	Valeurs comptables des immobilisations c					688 648,83		688 648,83		688 648,83	

BALANCE REGLEMENTAIRE DES COMPTES DU GRAND LIVRE

Arrêtée à la date du 31/12/2022

00800 - SDIS

Exercice 2022

		Balance d'entrée		Opérations non-budgétaires		Opérations budgétaires		Totaux		Soldes	
Numéro de Compte	Libellé de compte	Débit	Crédit	Débit	Crédit	Débit	Crédit	Débit	Crédit	Débit	Crédit
6761	Differences sur realisations (positives)					65 320,00		65 320,00		65 320,00	
676	Sous Total compte 676					65 320,00		65 320,00		65 320,00	
678	Autres charges exceptionnelles					5 163,84		5 163,84		5 163,84	
67	Sous Total compte 67					788 953,08		788 953,08		788 953,08	
6811	DA - immob incorp et corpo					8 187 820,81		8 187 820,81		8 187 820,81	
6817	DP - dépréciat actifs circulants					8 416,79		8 416,79		8 416,79	
681	Sous Total compte 681					8 196 237,60		8 196 237,60		8 196 237,60	
68	Sous Total compte 68					8 196 237,60		8 196 237,60		8 196 237,60	
	Total classe 6					93 969 383,20	1 907 670,23	93 969 383,20	1 907 670,23	92 774 812,22	713 099,25
7061	Interv soumises à facturation 11424-42					222 669,00	1 807 082,79	222 669,00	1 807 082,79		1 584 413,79
7068	Prest serv autres prestat service					40,00	263 708,33	40,00	263 708,33		263 668,33
706	Sous Total compte 706					222 709,00	2 070 791,12	222 709,00	2 070 791,12		1 848 082,12
70848	Mise à dispo persel facturée autres org					2 435,11	923 605,99	2 435,11	923 605,99		921 170,88

BALANCE REGLEMENTAIRE DES COMPTES DU GRAND LIVRE

Arrêtée à la date du 31/12/2022

00800 - SDIS

Exercice 2022

		Balance d'entrée		Opérations non-budgétaires		Opérations budgétaires		Totaux		Soldes	
Numéro de Compte	Libellé de compte	Débit	Crédit	Débit	Crédit	Débit	Crédit	Débit	Crédit	Débit	Crédit
7084	Sous Total compte 7084					2 435,11	923 605,99	2 435,11	923 605,99		921 170,88
70878	Par des tiers					4 812,29	130 799,10	4 812,29	130 799,10		125 986,81
7087	Sous Total compte 7087					4 812,29	130 799,10	4 812,29	130 799,10		125 986,81
708	Sous Total compte 708					7 247,40	1 054 405,09	7 247,40	1 054 405,09		1 047 157,69
70	Sous Total compte 70					229 956,40	3 125 196,21	229 956,40	3 125 196,21		2 895 239,81
722	Immob corporelles						4 589,03		4 589,03		4 589,03
72	Sous Total compte 72						4 589,03		4 589,03		4 589,03
744	FCTVA						42 426,64		42 426,64		42 426,64
74712	Emplois d'avenir					935,42	6 365,42	935,42	6 365,42		5 430,00
74718	Autres					287 649,02	2 322 954,03	287 649,02	2 322 954,03		2 035 305,01
7471	Sous Total compte 7471					288 584,44	2 329 319,45	288 584,44	2 329 319,45		2 040 735,01
7473	Dépt						47 231 000,00		47 231 000,00		47 231 000,00
7474	Cnes					27 184,00	6 820 758,00	27 184,00	6 820 758,00		6 793 574,00

BALANCE REGLEMENTAIRE DES COMPTES DU GRAND LIVRE

Arrêtée à la date du 31/12/2022

00800 - SDIS

Exercice 2022

		Balance d'entrée		Opérations non-budgétaires		Opérations budgétaires		Totaux		Soldes	
Numéro de Compte	Libellé de compte	Débit	Crédit	Débit	Crédit	Débit	Crédit	Débit	Crédit	Débit	Crédit
7475	Groupements de collectivités et col à sp						30 900 388,00		30 900 388,00		30 900 388,00
7478	Autres organismes						1 583 892,75		1 583 892,75		1 583 892,75
747	Sous Total compte 747					315 768,44	88 865 358,20	315 768,44	88 865 358,20		88 549 589,76
74	Sous Total compte 74					315 768,44	88 907 784,84	315 768,44	88 907 784,84		88 592 016,40
758	Produits divers de gestion courante					5 327,80	18 127,53	5 327,80	18 127,53		12 799,73
75	Sous Total compte 75					5 327,80	18 127,53	5 327,80	18 127,53		12 799,73
7711	Dédits et pénalités perçus					150,00	9 900,00	150,00	9 900,00		9 750,00
7718	Autres prod except sur opé gestion						755 441,00		755 441,00		755 441,00
771	Sous Total compte 771					150,00	765 341,00	150,00	765 341,00		765 191,00
773	Mandats annules (sur exercices anterieur						59 848,27		59 848,27		59 848,27
775	Produits des cessions d'immobilisatio						241 820,00		241 820,00		241 820,00
7761	Differences sur realisations (negatives)						512 148,83		512 148,83		512 148,83
7768	Neutralisation des amortisSEments						1 979 641,39		1 979 641,39		1 979 641,39

BALANCE REGLEMENTAIRE DES COMPTES DU GRAND LIVRE

Arrêtée à la date du 31/12/2022

00800 - SDIS

Exercice 2022

		Balance d'entrée		Opérations non-budgétaires		Opérations budgétaires		Totaux		Soldes	
Numéro de Compte	Libellé de compte	Débit	Crédit	Débit	Crédit	Débit	Crédit	Débit	Crédit	Débit	Crédit
776	Sous Total compte 776						2 491 790,22		2 491 790,22		2 491 790,22
777	Quote-part des subv d'investisSEM						248 129,58		248 129,58		248 129,58
7788	Produits exceptionnels divers					26 650,00	152 917,39	26 650,00	152 917,39		126 267,39
778	Sous Total compte 778					26 650,00	152 917,39	26 650,00	152 917,39		126 267,39
77	Sous Total compte 77					26 800,00	3 959 846,46	26 800,00	3 959 846,46		3 933 046,46
7815	Rep provis risques et charges						3 848 804,00		3 848 804,00		3 848 804,00
781	Sous Total compte 781						3 848 804,00		3 848 804,00		3 848 804,00
7875	Rep prov risques charg except						210 000,00		210 000,00		210 000,00
787	Sous Total compte 787						210 000,00		210 000,00		210 000,00
78	Sous Total compte 78						4 058 804,00		4 058 804,00		4 058 804,00
	Total classe 7					577 852,64	100 074 348,07	577 852,64	100 074 348,07		99 496 495,43
	Total général	271 027 019,72	271 027 019,72	388 425 621,69	377 331 853,46	115 564 547,40	126 658 315,63	775 017 188,81	775 017 188,81	389 225 731,35	389 225 731,35

Balance des valeurs inactives

Arrêtée à la date du 31/12/2022

00800 - SDIS

Exercice 2022

DESIGNATION DES COMPTES	DEBIT			CREDIT			SOLDES	
N° Intitulé Nature des valeurs inactives	Balance d'entrée	Année en cours	TOTAL	Balance d'entrée	Année en cours	TOTAL	Débiteurs	Créditeurs
861								
Portefeuille								
NEANT								
Sous Total compte 861								
862								
Correspondant								
NEANT								
Sous Total compte 862								
863								
Prise en charge titre et valeur								
NEANT								
Sous Total compte 863								
TOTAUX	0,00	0,00	0,00	0,00	0,00	0,00	0,00	0,00



Page des signatures

00800 - SDIS

Exercice 2022

Vu et certifié par le comptable supérieur ou son délégué qui déclare que le présent compte est exact en ses résultats.

Observations :

A , le

Le comptable soussigné affirme véritable, sous les peines de droit, le présent compte.

Le comptable affirme, en outre et sous les mêmes peines, que les recettes et dépenses portées dans ce compte sont, sans exception, toutes celles qui ont été faites pour le service de **SDIS** pendant l'année **2022** et qu'il n'en existe aucune autre à sa connaissance.

A , le

Vu par l'ordonnateur ou son délégué qui certifie que le présent compte dont le montant des titres à recouvrer et des mandats émis est conforme aux écritures de sa comptabilité administrative, a été voté le ... par l'organe délibérant.

A , le

RESTAURANT ADMINISTRATIF -SDIS BUDGET ANNEXE

COMPTE DE GESTION EXERCICE 2022

PRÉSENTÉ À
La Chambre régionale des comptes

PAR LE(S) COMPTABLE(S)
M Pascal GRESSER
M Patrick D'ANGELO
M Pierre GAMBLIN
M Patrick D ANGELO

AYANT EXERCÉ AU COURS DE LA GESTION
DU 01/01/2022 AU 01/05/2022
DU 02/05/2022 AU 31/08/2022
DU 01/09/2022 AU 21/12/2022
DU 22/12/2022 AU 11/05/2023

076090 P.DEP SEINE-MARITIME

Nomenclature M61 sdis
Voté par Nature

SOMMAIRE

Le Compte de Gestion sur Chiffres

1ERE PARTIE : Situation patrimoniale	3
1 Bilan synthétique	Etat I-1 4
2 Bilan	Etat I-2 5
2.1 Bilan Actif	
2.2 Bilan Passif	
3 Compte de résultat synthétique	Etat I-3 13
4 Compte de résultat	Etat I-4 14
5 Annexe	18
Etats des opérations pour compte de tiers	Etat I-5 19
2EME PARTIE : Exécution budgétaire	21
1 Résultats budgétaires de l'exercice	Etat II-1 22
2 Résultats d'exécution	Etat II-2 23
3 Etat de consommation des crédits	Etat II-3 26
4 Etat de réalisation des opérations	Etat II-4 30
3EME PARTIE : Comptabilité des deniers et valeurs	35
1 Balance des comptes	Etat III-1 36

2 Situation des valeurs inactives	Etat III-2 48
4EME PARTIE : Page des signatures	49

Situation Patrimoniale - Bilan Synthétique

00801 - RESTAURANT ADMINISTRATIF -SDIS

Exercice 2022

ACTIF NET ⁽¹⁾	Total(En Milliers d'Euros)	PASSIF	Total(En Milliers d'Euros)
Immobilisations incorporelles (nettes)		Dotations	
Terrains		Fonds Globalisés	
Constructions		Réserves	74,52
Réseaux et installations de voirie et réseaux divers		Différences sur réalisations d'immobilisations	-0,54
Immobilisations corporelles en cours		Report à nouveau	
Immobilisations mises en concession, affermage ou à disposition et immobilisations affectées		Résultat de l'exercice	
Autres immobilisations corporelles	68,19	Subventions transférables	
Total immobilisations corporelles (nettes)	68,19	Subventions non transférables	
Immobilisations financières	0,18	Droits de l'affectant, du concédant, de l'afferment et du remettant	
TOTAL ACTIF IMMOBILISE	68,37	Autres fonds propres	
Stocks		TOTAL FONDS PROPRES	73,98
Créances	28,64	PROVISIONS POUR RISQUES ET CHARGES	
Valeurs mobilières de placement		Dettes financières à long terme	
Disponibilités	0,03	Fournisseurs ⁽²⁾	15,29
Autres actifs circulant		Autres dettes à court terme	7,77
TOTAL ACTIF CIRCULANT	28,67	Total dettes à court terme	23,06
Comptes de régularisations		TOTAL DETTES	23,06
		Comptes de régularisations	
TOTAL ACTIF	97,04	TOTAL PASSIF	97,04

(1) Déduction faite des amortissements et provisions

(2) Y compris mandats émis pendant la journée complémentaire et réglés sur l'exercice 2023



BILAN (en Euros)

00801 - RESTAURANT ADMINISTRATIF -SDIS

Exercice 2022

ACTIF		Exercice 2022			Exercice 2021
		BRUT	AMORTISSEMENTS ET PROVISIONS	NET	NET
ACTIF IMMOBILISE	Subventions d'équipement versées				
	Autres immobilisations incorporelles				
	Immobilisations incorporelles en cours				
	En toute propriété : Terrains				
	En toute propriété: Constructions				
	En toute propriété : Constr sol d'autrui				
	En tte propriété: Réseaux divers				
	En tte prop: Matériel incendie secours				
	En toute propriété : Oeuvres d'art				
	En toute propriété : Autres immob corpo	240 206,09	172 015,53	68 190,56	69 269,32
	En toute propriété : Immob en cours				
	En tte prop: Immob affectées à un BA				
	En tte prop: Immob affectées, concédées				
	Reçues mise à dispo : Terrains				
	Reçues mise à dispo : Constructions				
	Reçues mise à dispo : Constr sol autrui				
	Reçues mise à dispo : Réseaux divers				
	Reçues mise à dispo : Mat incend secours				
	MONTANT A REPORTER	240 206,09	172 015,53	68 190,56	69 269,32



BILAN (en Euros)

00801 - RESTAURANT ADMINISTRATIF -SDIS

Exercice 2022

ACTIF		Exercice 2022			Exercice 2021
		BRUT	AMORTISSEMENTS ET PROVISIONS	NET	NET
ACTIF IMMOBILISE SUITE	REPORT	240 206,09	172 015,53	68 190,56	69 269,32
	Collections et uvres d'art				
	Reques mise à dispo : Autres immob corpo				
	Reques suite affectat : Terrains				
	Reques suite affectat : Constructions				
	Reques en affectat : Construc sol autrui				
	Reque affecta: Install matér outill tech				
	Reques suite affectat : Oeuvres d'art				
	Reques en affectat : Autres immob corpo				
	Participations et créances rattachées				
	Autres titres immobilisés				
	Prêts				
	Immob financières : Autres créances	180,00		180,00	180,00
ACTIF IMMOBILISE TOTAL I		240 386,09	172 015,53	68 370,56	69 449,32

BILAN (en Euros)

00801 - RESTAURANT ADMINISTRATIF -SDIS

Exercice 2022

ACTIF		Exercice 2022			Exercice 2021
		BRUT	AMORTISSEMENTS ET PROVISIONS	NET	NET
ACTIF CIRCULANT	Stocks et en cours: Production				
	Autres stocks				
	Redevables et comptes rattachés	14 228,56		14 228,56	15 267,11
	Créances douteuses et irrécouvrables				
	Créances sur l'Etat et collec publiques	14 082,03		14 082,03	17 177,67
	Créances sur les budgets annexes				3 584,47
	Opérations pour le compte de tiers				
	Créances: Autres créances	328,54		328,54	
	Valeurs mobilières de placement				
	Disponibilités	30,49		30,49	30,49
	Charges constatées d'avance				
ACTIF CIRCULANT TOTAL II		28 669,62		28 669,62	36 059,74



BILAN (en Euros)

00801 - RESTAURANT ADMINISTRATIF -SDIS

Exercice 2022

ACTIF		Exercice 2022			Exercice 2021
		BRUT	AMORTISSEMENTS ET PROVISIONS	NET	NET
COMPTES DE REGULARI SATION	Charges à répartir sur plusieurs exer				
	Primes de remboursement des obligations				
	Dépenses à classer et à régulariser				
	Ecart s de conversion - Actif				
	COMPTES DE REGULARISATION TOTAL III				
	TOTAL GENERAL (I + II + III)	269 055,71	172 015,53	97 040,18	105 509,06



BILAN (en Euros)

00801 - RESTAURANT ADMINISTRATIF -SDIS

Exercice 2022

PASSIF		Exercice 2022	Exercice 2021
FONDS PROPRES	Fonds internes : dotations		
	Fds inter: Mise dispo chez bénéficiaire		
	Affectation par collec de rattachement		
	Fonds internes : Réserves	74 519,97	74 519,97
	Neutralisation des amortissements		
	Report à nouveau		
	Résultat de l'exercice		
	Subventions rattachées aux actifs amorti		
	Différences sur réalisations d'immob	-537,00	-537,00
	Fonds globalisés		
	Subventions non rattachées aux actifs am		
	Droits de l'affectant		
	Droits du remettant		
FONDS PROPRES TOTAL I		73 982,97	73 982,97



BILAN (en Euros)

00801 - RESTAURANT ADMINISTRATIF -SDIS

Exercice 2022

PASSIF		Exercice 2022	Exercice 2021
PROVISIONS POUR RISQUES ET CHARGES	Provisions pour risques		
	Provisions pour charges		
	PROVISIONS POUR RISQUE ET CHARGES TOTAL II		



BILAN (en Euros)

00801 - RESTAURANT ADMINISTRATIF -SDIS

Exercice 2022

PASSIF		Exercice 2022	Exercice 2021
DETTES	Emprunts obligataires		
	Dettes financières: Autres emprunts		
	Emprunts et dettes financières divers		
	Crédits et lignes de trésorerie		
	Fournisseurs et comptes rattachés	15 285,78	30 021,81
	Dettes fiscales et sociales	1 311,22	1 504,28
	Dettes envers l'Etat et les collec publ		
	Dettes envers les BA	6 460,21	
	Opérations pour le compte de tiers		
	Dettes diverses : Autres dettes		
	Fournisseurs d'immobilisations		
	Produits constatés d'avance		
DETTES TOTAL III		23 057,21	31 526,09



BILAN (en Euros)

00801 - RESTAURANT ADMINISTRATIF -SDIS

Exercice 2022

PASSIF		Exercice 2022	Exercice 2021
COMPTES DE REGULARI SATION	Recettes à classer ou à régulariser		
	Ecart s de conversion - Passif		
	COMPTES DE REGULARISATION TOTAL IV		
	TOTAL GENERAL (I + II + III + IV)	97 040,18	105 509,06

Compte de Résultat Synthétique

En Milliers d'Euros

00801 - RESTAURANT ADMINISTRATIF -SDIS

Exercice 2022

POSTES	Exercice 2022	Exercice 2021
Impôts et taxes perçus		
Dotations et subventions reçues		
Produits des services	304,45	330,65
Autres produits	515,00	421,85
Transfert de charges		
Produits courants non financiers	819,45	752,50
Traitements, salaires, charges sociales	452,79	391,62
Achats et charges externes	345,61	342,00
Participations et interventions		
Dotations aux amortissements et provisions	12,16	11,48
Autres charges	8,66	7,32
Charges courantes non financières	819,22	752,42
RESULTAT COURANT NON FINANCIER	0,23	0,08
Produits courants financiers		
Charges courantes financières		
RESULTAT COURANT FINANCIER		
RESULTAT COURANT	0,23	0,08
Produits exceptionnels		
Charges exceptionnelles	0,23	0,08
RESULTAT EXCEPTIONNEL	-0,23	-0,08
IMPOTS SUR LES BENEFICES		
RESULTAT DE L'EXERCICE		



COMPTE DE RESULTAT 2022

00801 - RESTAURANT ADMINISTRATIF -SDIS

Exercice 2022

POSTES	Exercice 2022	Exercice 2021
PRODUITS COURANTS NON FINANCIERS		
Produits services, domaine et ventes div	304 452,15	330 647,51
Production stockée		
Production immobilisée		
Reprise sur amortissements et provisions		
Pdts non financiers : Transferts charges		
Autres produits	514 999,48	421 848,98
Contributions et dotations		
Autres participations		
TOTAL I	819 451,63	752 496,49
CHARGES COURANTES NON FINANCIERES		
Traitements et salaires	335 745,79	290 166,59
Charges sociales	117 045,62	101 455,52
Achats et charges externes	345 605,85	341 998,97
Impôts et taxes	8 662,70	7 316,48
Dotations amortissements des immob	12 157,90	11 476,17
Dotations aux amortissements sur charges		
Dotations provisions (non financières)		
Autres charges	0,28	2,02
Contributions obligatoires		

COMPTE DE RESULTAT 2022

00801 - RESTAURANT ADMINISTRATIF -SDIS

Exercice 2022

POSTES	Exercice 2022	Exercice 2021
Participations		
Particip et interventions : Subventions		
TOTAL II	819 218,14	752 415,75
A - RESULTAT COURANT NON FINANCIER (I-II)	233,49	80,74
PRODUITS COURANTS FINANCIERS		
Valeurs mobilières et créances		
Autres intérêts et produits assimilés		
Gains de change		
Produit net sur cessions de VMP		
Produits financ : Reprises provisions		
Pdts financiers: Transferts de charges		
TOTAL III		
CHARGES COURANTES FINANCIERES		
Intérêts et charges assimilées		
Pertes de change		
Charges nettes sur cessions de VMP		
Dotations aux amort et aux provisions		
TOTAL IV		
B - RESULTAT COURANT FINANCIER (III-IV)		
A + B - RESULTAT COURANT	233,49	80,74



COMPTE DE RESULTAT 2022

00801 - RESTAURANT ADMINISTRATIF -SDIS

Exercice 2022

POSTES	Exercice 2022	Exercice 2021
PRODUITS EXCEPTIONNELS		
Pdts excep op gestion : Subventions		
Pdt excep op gestion : Autres opérations		
Produits des cessions d'immobilisations		
Différences sur réalisations (négatives)		
Neutralisation des amortissements		
Pdt excep op capital : Autres opérations		
Pdts excep : Reprises sur provisions		
Pdts excep : Transferts de charges		
TOTAL V		
CHARGES EXCEPTIONNELLES		
Charg except op gestion : subventions		
Chg excep op gestion : Autres opérations	233,49	80,74
Valeur comptable des immo cédées		
Différences sur réalisations (positives)		
Chg excep op capital : Autres opérations		
Dotations amo et prov (exceptionnel)		
TOTAL VI	233,49	80,74
C.1 - RESULTAT EXCEPTIONNEL COMPTABLE (V-VI-776+676)	-233,49	-80,74
C.2 - RESULTAT EXCEPTIONNEL BUDGETAIRE (V-VI)	-233,49	-80,74

COMPTE DE RESULTAT 2022

00801 - RESTAURANT ADMINISTRATIF -SDIS

Exercice 2022

POSTES	Exercice 2022	Exercice 2021
Total des produits hors neutralisation (I+III+V-776)	819 451,63	752 496,49
Total des charges hors neutralisation (II+IV+VI-676)	819 451,63	752 496,49
D.1 - RESULTAT COMPTABLE hors neutralisations (A+B+C.1)		
Neutralisation budgétaire des plus et moins values (7761-6761)		
Neutralisation budgétaire d'amortissements (7768)		
D.2 - RESULTAT DE L'EXERCICE (A+B+C.2)		

Opérations Compte de Tiers

00801 - RESTAURANT ADMINISTRATIF -SDIS

Exercice 2022

Situation des opérations pour le compte de tiers soldées au 31/12/2022

Opérations pour le compte de tiers	Balance d'entrée		Dépenses de l'année	Recettes de l'année	Balance de sortie	
	Solde débiteur	Solde créditeur			Solde débiteur	Solde créditeur



Opérations Compte de Tiers

00801 - RESTAURANT ADMINISTRATIF -SDIS

Exercice 2022

Situation des opérations pour le compte de tiers non soldées au 31/12/2022

Opérations pour le compte de tiers	Balance d'entrée		Dépenses de l'année	Recettes de l'année	Balance de sortie	
	Solde débiteur	Solde créditeur			Solde débiteur	Solde créditeur



Résultats budgétaires de l'exercice

00801 - RESTAURANT ADMINISTRATIF -SDIS

Exercice 2022

	SECTION D'INVESTISSEMENT	SECTION DE FONCTIONNEMENT	TOTAL DES SECTIONS
RECETTES			
Prévisions budgétaires totales (a)	18 533,65	848 144,00	866 677,65
Titres de recette émis (b)	12 157,90	819 732,99	831 890,89
Réductions de titres (c)		281,36	281,36
Recettes nettes (d = b - c)	12 157,90	819 451,63	831 609,53
DEPENSES			
Autorisations budgétaires totales (e)	18 533,65	848 144,00	866 677,65
Mandats émis (f)	11 079,14	821 337,04	832 416,18
Annulations de mandats (g)		1 885,41	1 885,41
Depenses nettes (h = f - g)	11 079,14	819 451,63	830 530,77
RESULTAT DE L'EXERCICE			
(d - h) Excédent	1 078,76		1 078,76
(h - d) Déficit			



Résultats d'exécution du budget principal et des budgets des services non personnalisés

00801 - RESTAURANT ADMINISTRATIF -SDIS

Exercice 2022

	RESULTAT A LA CLOTURE DE L'EXERCICE PRECEDENT : 2021	PART AFFECTEE A L'INVESTISSEMENT : EXERCICE 2022	RESULTAT DE L'EXERCICE 2022	TRANSFERT OU INTEGRATION DE RESULTATS PAR OPERATION D'ORDRE NON BUDGETAIRE	RESULTAT DE CLOTURE DE L'EXERCICE 2022
I - Budget principal					
Investissement					
Fonctionnement					
TOTAL I					
II - Budgets des services à caractère administratif					
RESTAURANT ADMINISTRATIF - SDIS					
Investissement	4 533,65		1 078,76		5 612,41
Fonctionnement					
Sous-Total	4 533,65		1 078,76		5 612,41
TOTAL II	4 533,65		1 078,76		5 612,41
III - Budgets des services à caractère industriel et commercial					
TOTAL III					
TOTAL I + II + III	4 533,65		1 078,76		5 612,41

Etat Consommation des Crédits

Section D'INVESTISSEMENT
DEPENSES

00801 - RESTAURANT ADMINISTRATIF -SDIS

Exercice 2022

N° chapitre ou article (selon le niveau de vote)	Intitulé	Budget Primitif	Décision Modificative	Total prévisions	Emissions	Annulations	Dépenses nettes	Solde prévisions/ réalisations
		1	2	3 = 1 + 2	4	5	6 = 4 - 5	7 = 3 - 6
21	Immobilisations corporelles	12 000,00	5 333,65	17 333,65	11 079,14		11 079,14	6 254,51
020	Dépenses imprévues - section d'investissement	2 000,00	-800,00	1 200,00				1 200,00
SOUS-TOTAL	CHAPITRES REELS VOTES SANS OPERATIONS	14 000,00	4 533,65	18 533,65	11 079,14		11 079,14	7 454,51
TOTAL	DEPENSES REELLES D'INVESTISSEMENT	14 000,00	4 533,65	18 533,65	11 079,14		11 079,14	7 454,51
TOTAL GENERAL		14 000,00	4 533,65	18 533,65	11 079,14		11 079,14	7 454,51

Etat Consommation des Crédits

Section D'INVESTISSEMENT
RECETTES

00801 - RESTAURANT ADMINISTRATIF -SDIS

Exercice 2022

N° chapitre ou article (selon le niveau de vote)	Intitulé	Budget Primitif	Décision Modificative	Total prévisions	Emissions	Annulations	Recettes nettes	Solde prévisions/ réalisations
		1	2	3 = 1 + 2	4	5	6 = 4 - 5	7 = 3 - 6
040	Opérations d'ordre de transfert entre sections	14 000,00		14 000,00	12 157,90		12 157,90	1 842,10
TOTAL	RECETTES D'ORDRE D'INVESTISSEMENT	14 000,00		14 000,00	12 157,90		12 157,90	1 842,10
001	Solde d'exécution de la section d'investissement reporté		4 533,65	4 533,65				4 533,65
TOTAL GENERAL		14 000,00	4 533,65	18 533,65	12 157,90		12 157,90	6 375,75

Etat Consommation des Crédits

Section DE FONCTIONNEMENT

DEPENSES

00801 - RESTAURANT ADMINISTRATIF -SDIS

Exercice 2022

N° chapitre ou article (selon le niveau de vote)	Intitulé	Budget Primitif	Décision Modificative	Total prévisions	Emissions	Annulations	Dépenses nettes	Solde prévisions/ réalisations
		1	2	3 = 1 + 2	4	5	6 = 4 - 5	7 = 3 - 6
011	Charges à caractère général	350 000,00		350 000,00	347 491,26	1 885,41	345 605,85	4 394,15
012	Charges de personnel et frais assimilés	427 396,00	55 488,00	482 884,00	461 454,11		461 454,11	21 429,89
65	Autres charges de gestion courante	10,00		10,00	0,28		0,28	9,72
67	Charges exceptionnelles	250,00		250,00	233,49		233,49	16,51
022	Dépenses imprévues - section de fonctionnement	1 000,00		1 000,00				1 000,00
TOTAL	DEPENSES REELLES DE FONCTIONNEMENT	778 656,00	55 488,00	834 144,00	809 179,14	1 885,41	807 293,73	26 850,27
042	Opérations d'ordre de transfert entre sections	14 000,00		14 000,00	12 157,90		12 157,90	1 842,10
TOTAL	DEPENSES D'ORDRE DE FONCTIONNEMENT	14 000,00		14 000,00	12 157,90		12 157,90	1 842,10
TOTAL GENERAL		792 656,00	55 488,00	848 144,00	821 337,04	1 885,41	819 451,63	28 692,37

Etat Consommation des Crédits

Section DE FONCTIONNEMENT

RECETTES

00801 - RESTAURANT ADMINISTRATIF -SDIS

Exercice 2022

N° chapitre ou article (selon le niveau de vote)	Intitulé	Budget Primitif	Décision Modificative	Total prévisions	Emissions	Annulations	Recettes nettes	Solde prévisions/ réalisations
		1	2	3 = 1 + 2	4	5	6 = 4 - 5	7 = 3 - 6
70	Comptes de produits	303 527,00		303 527,00	304 733,51	281,36	304 452,15	-925,15
75	Autres produits de gestion courante	489 129,00	55 488,00	544 617,00	514 999,48		514 999,48	29 617,52
TOTAL	RECETTES REELLES DE FONCTIONNEMENT	792 656,00	55 488,00	848 144,00	819 732,99	281,36	819 451,63	28 692,37
TOTAL GENERAL		792 656,00	55 488,00	848 144,00	819 732,99	281,36	819 451,63	28 692,37



Etat de réalisation des opérations

Section D'INVESTISSEMENT
DEPENSES

00801 - RESTAURANT ADMINISTRATIF -SDIS

Exercice 2022

N° articles puis totalisation au chapitre	Intitulé	Emissions 1	Annulations 2	Dépenses nettes 3 = 1 - 2
21578	Autre matériel et outillage technique	11 079,14		11 079,14
SOUS-TOTAL CHAPITRE 21	Immobilisations corporelles	11 079,14		11 079,14
SOUS-TOTAL	CHAPITRES REELS VOTES SANS OPERATIONS	11 079,14		11 079,14
TOTAL	DEPENSES REELLES D'INVESTISSEMENT	11 079,14		11 079,14
	TOTAL GENERAL DES DEPENSES D'INVESTISSEMENT	11 079,14		11 079,14

Etat de réalisation des opérations

Section D'INVESTISSEMENT
RECETTES

00801 - RESTAURANT ADMINISTRATIF -SDIS

Exercice 2022

N° articles puis totalisation au chapitre	Intitulé	Emissions 1	Annulations 2	Recettes nettes 3 = 1 - 2
281578	Amortissements autre matériel et outillage technique	11 907,90		11 907,90
28184	Autres matériels de bureau et mobilier	250,00		250,00
SOUS-TOTAL OPERATION n° 040	Opérations d'ordre de transfert entre sections	12 157,90		12 157,90
TOTAL	RECETTES D'ORDRE D'INVESTISSEMENT	12 157,90		12 157,90
	TOTAL GENERAL DES RECETTES D'INVESTISSEMENT	12 157,90		12 157,90

Etat de réalisation des opérations

Section DE FONCTIONNEMENT
DEPENSES

00801 - RESTAURANT ADMINISTRATIF -SDIS

Exercice 2022

N° articles puis totalisation au chapitre	Intitulé	Emissions 1	Annulations 2	Dépenses nettes 3 = 1 - 2
60623	Alimentation	193 984,43	311,41	193 673,02
60631	Fournitures d'entretien	6 529,75		6 529,75
60632	Fournitures de petit équipement	79,38		79,38
60636	Habillement et vêtements de travail	511,29		511,29
6068	Autres matières et fournitures	2 542,39		2 542,39
611	Contrats de prestations de services	124 957,63		124 957,63
6135	Locations mobilières	654,60		654,60
61558	Autres biens mobiliers	6 214,66		6 214,66
6156	Maintenance	522,00		522,00
6184	Versements à des organismes de formation	8 085,00	1 574,00	6 511,00
627	Services bancaires et assimilés	582,33		582,33
6288	Autres	2 827,80		2 827,80
SOUS-TOTAL CHAPITRE 011	Charges à caractère général	347 491,26	1 885,41	345 605,85
6331	Versement mobilité	3 283,14		3 283,14
6332	Cotisations versées au FNAL	1 274,67		1 274,67
6336	Cotisations au cnfpt et au centre de gestion de la fonction publique territoriale	4 104,89		4 104,89
64111	Rémunération principale	210 920,27		210 920,27
64112	Supplément familial de traitement et indemnité de résidence	1 198,62		1 198,62
64113	N B I	2 215,89		2 215,89
64118	Autres indemnités	53 746,11		53 746,11
64131	Rémunérations	44 663,82		44 663,82
64171	Apprentis - rémunérations	21 331,91		21 331,91
64172	Apprentis indemnité inflation	200,00		200,00
6451	Cotisations à l'URSSAF	45 728,02		45 728,02

Etat de réalisation des opérations

Section DE FONCTIONNEMENT
DEPENSES

00801 - RESTAURANT ADMINISTRATIF -SDIS

Exercice 2022

N° articles puis totalisation au chapitre	Intitulé	Emissions 1	Annulations 2	Dépenses nettes 3 = 1 - 2
6453	Cotisations aux caisses de retraite	68 803,29		68 803,29
6454	Cotisations aux ASSEDIC	1 868,11		1 868,11
6475	Medecine du travail pharmacie	646,20		646,20
6488	Autres charges	1 469,17		1 469,17
SOUS-TOTAL CHAPITRE 012	Charges de personnel et frais assimilés	461 454,11		461 454,11
658	Charges diverses de gestion courante	0,28		0,28
SOUS-TOTAL CHAPITRE 65	Autres charges de gestion courante	0,28		0,28
6711	Interets moratoires et penalites sur marches	206,22		206,22
673	Titres annulés exercices antérieurs	27,27		27,27
SOUS-TOTAL CHAPITRE 67	Charges exceptionnelles	233,49		233,49
TOTAL	DEPENSES REELLES DE FONCTIONNEMENT	809 179,14	1 885,41	807 293,73
6811	Dotations aux Amortissements des immobilisations incorporelles et corporelles	12 157,90		12 157,90
SOUS-TOTAL OPERATION n° 042	Opérations d'ordre de transfert entre sections	12 157,90		12 157,90
TOTAL	DEPENSES D'ORDRE DE FONCTIONNEMENT	12 157,90		12 157,90
	TOTAL GENERAL DES DEPENSES DE FONCTIONNEMENT	821 337,04	1 885,41	819 451,63

Etat de réalisation des opérations

Section DE FONCTIONNEMENT

RECETTES

00801 - RESTAURANT ADMINISTRATIF -SDIS

Exercice 2022

N° articles puis totalisation au chapitre	Intitulé	Emissions 1	Annulations 2	Recettes nettes 3 = 1 - 2
7068	Prestations de services autres prestations de service	164 826,22	279,68	164 546,54
70871	Autres produits-remboursement frais par collectivite de rattachement	139 907,29	1,68	139 905,61
SOUS-TOTAL CHAPITRE 70	Comptes de produits	304 733,51	281,36	304 452,15
7552	Prise en charge du deficit du budget annexe par le budget principal	514 997,63		514 997,63
758	Produits divers de gestion courante	1,85		1,85
SOUS-TOTAL CHAPITRE 75	Autres produits de gestion courante	514 999,48		514 999,48
TOTAL	RECETTES REELLES DE FONCTIONNEMENT	819 732,99	281,36	819 451,63
	TOTAL GENERAL DES RECETTES DE FONCTIONNEMENT	819 732,99	281,36	819 451,63



BALANCE REGLEMENTAIRE DES COMPTES DU GRAND LIVRE

Arrêtée à la date du 31/12/2022

00801 - RESTAURANT ADMINISTRATIF -SDIS

Exercice 2022

		Balance d'entrée		Opérations non-budgétaires		Opérations budgétaires		Totaux		Soldes	
Numéro de Compte	Libellé de compte	Débit	Crédit	Débit	Crédit	Débit	Crédit	Débit	Crédit	Débit	Crédit
1068	Excedents fonctionnement capitalises		74 519,97						74 519,97		74 519,97
106	Sous Total compte 106		74 519,97						74 519,97		74 519,97
10	Sous Total compte 10		74 519,97						74 519,97		74 519,97
192	Plus ou moins-value cess d'immo	537,00						537,00		537,00	
19	Sous Total compte 19	537,00						537,00		537,00	
	Total classe 1	537,00	74 519,97					537,00	74 519,97	537,00	74 519,97
21578	Autre mat outil techn	226 700,26				11 079,14		237 779,40		237 779,40	
2157	Sous Total compte 2157	226 700,26				11 079,14		237 779,40		237 779,40	
215	Sous Total compte 215	226 700,26				11 079,14		237 779,40		237 779,40	
2184	Autres mat de bureau et mobilier	2 426,69						2 426,69		2 426,69	
218	Sous Total compte 218	2 426,69						2 426,69		2 426,69	
21	Sous Total compte 21	229 126,95				11 079,14		240 206,09		240 206,09	
275	Dépôts et cautionnements versés	180,00						180,00		180,00	

BALANCE REGLEMENTAIRE DES COMPTES DU GRAND LIVRE

Arrêtée à la date du 31/12/2022

00801 - RESTAURANT ADMINISTRATIF -SDIS

Exercice 2022

		Balance d'entrée		Opérations non-budgétaires		Opérations budgétaires		Totaux		Soldes	
Numéro de Compte	Libellé de compte	Débit	Crédit	Débit	Crédit	Débit	Crédit	Débit	Crédit	Débit	Crédit
27	Sous Total compte 27	180,00						180,00		180,00	
281578	Amort autre mat outil techn		158 246,10				11 907,90		170 154,00		170 154,00
28157	Sous Total compte 28157		158 246,10				11 907,90		170 154,00		170 154,00
2815	Sous Total compte 2815		158 246,10				11 907,90		170 154,00		170 154,00
28184	Autres mat de bureau et mobilier		1 611,53				250,00		1 861,53		1 861,53
2818	Sous Total compte 2818		1 611,53				250,00		1 861,53		1 861,53
281	Sous Total compte 281		159 857,63				12 157,90		172 015,53		172 015,53
28	Sous Total compte 28		159 857,63				12 157,90		172 015,53		172 015,53
	Total classe 2	229 306,95	159 857,63			11 079,14	12 157,90	240 386,09	172 015,53	240 386,09	172 015,53
4011	Fournisseurs		28 447,81	387 543,37	373 806,66			387 543,37	402 254,47		14 711,10
401	Sous Total compte 401		28 447,81	387 543,37	373 806,66			387 543,37	402 254,47		14 711,10
4041	Fournis immob			13 294,97	13 294,97			13 294,97	13 294,97		0,00
404	Sous Total compte 404			13 294,97	13 294,97			13 294,97	13 294,97		0,00

BALANCE REGLEMENTAIRE DES COMPTES DU GRAND LIVRE

Arrêtée à la date du 31/12/2022

00801 - RESTAURANT ADMINISTRATIF -SDIS

Exercice 2022

		Balance d'entrée		Opérations non-budgétaires		Opérations budgétaires		Totaux		Soldes	
Numéro de Compte	Libellé de compte	Débit	Crédit	Débit	Crédit	Débit	Crédit	Débit	Crédit	Débit	Crédit
408	Fournis factures non parvenues		1 574,00	1 574,00	574,68			1 574,00	2 148,68		574,68
40	Sous Total compte 40		30 021,81	402 412,34	387 676,31			402 412,34	417 698,12		15 285,78
4111	Redevables - amiable	15 267,11		181 303,96	182 342,51			196 571,07	182 342,51	14 228,56	
411	Sous Total compte 411	15 267,11		181 303,96	182 342,51			196 571,07	182 342,51	14 228,56	
41	Sous Total compte 41	15 267,11		181 303,96	182 342,51			196 571,07	182 342,51	14 228,56	
421	Personnel - rémunérations dues			275 569,53	275 569,53			275 569,53	275 569,53		0,00
42	Sous Total compte 42			275 569,53	275 569,53			275 569,53	275 569,53		0,00
431	Sécurité sociale			78 252,96	78 252,96			78 252,96	78 252,96		0,00
437	Autres organismes sociaux			94 253,67	94 253,67			94 253,67	94 253,67		0,00
43	Sous Total compte 43			172 506,63	172 506,63			172 506,63	172 506,63		0,00
4421	Prélèvement à la source - Impôt sur le r			4 757,50	4 757,50			4 757,50	4 757,50		0,00
442	Sous Total compte 442			4 757,50	4 757,50			4 757,50	4 757,50		0,00
4432	Opér particul avec Etat rec amiable			139 998,99	139 998,99			139 998,99	139 998,99		0,00

BALANCE REGLEMENTAIRE DES COMPTES DU GRAND LIVRE

Arrêtée à la date du 31/12/2022

00801 - RESTAURANT ADMINISTRATIF -SDIS

Exercice 2022

		Balance d'entrée		Opérations non-budgétaires		Opérations budgétaires		Totaux		Soldes	
Numéro de Compte	Libellé de compte	Débit	Crédit	Débit	Crédit	Débit	Crédit	Débit	Crédit	Débit	Crédit
443	Sous Total compte 443			139 998,99	139 998,99			139 998,99	139 998,99		0,00
44562	Etat - TVA déduct sur immobilisations			2 215,83	2 215,83			2 215,83	2 215,83		0,00
44566	TVA déduct sur autres biens et services	1 187,67		27 430,18	27 447,82			28 617,85	27 447,82	1 170,03	
44567	Etat - crédit de TVA à reporter			12 912,00				12 912,00		12 912,00	
4456	Sous Total compte 4456	1 187,67		42 558,01	29 663,65			43 745,68	29 663,65	14 082,03	
44571	Etat - TVA collectée		1 504,28	16 762,50	16 569,44			16 762,50	18 073,72		1 311,22
4457	Sous Total compte 4457		1 504,28	16 762,50	16 569,44			16 762,50	18 073,72		1 311,22
44583	Rembst taxes sur chiffre affaire demandé	15 990,00			15 990,00			15 990,00	15 990,00		0,00
4458	Sous Total compte 4458	15 990,00			15 990,00			15 990,00	15 990,00		0,00
445	Sous Total compte 445	17 177,67	1 504,28	59 320,51	62 223,09			76 498,18	63 727,37	12 770,81	
447	Autres impôts taxes verSEMENTS assimilés			7 974,53	7 974,53			7 974,53	7 974,53		0,00
44	Sous Total compte 44	17 177,67	1 504,28	212 051,53	214 954,11			229 229,20	216 458,39	12 770,81	
451001	Cpte rattach avec à subdiv par budg ann	3 584,47		852 793,18	862 837,86			856 377,65	862 837,86		6 460,21

BALANCE REGLEMENTAIRE DES COMPTES DU GRAND LIVRE

Arrêtée à la date du 31/12/2022

00801 - RESTAURANT ADMINISTRATIF -SDIS

Exercice 2022

		Balance d'entrée		Opérations non-budgétaires		Opérations budgétaires		Totaux		Soldes	
Numéro de Compte	Libellé de compte	Débit	Crédit	Débit	Crédit	Débit	Crédit	Débit	Crédit	Débit	Crédit
451	Sous Total compte 451	3 584,47		852 793,18	862 837,86			856 377,65	862 837,86		6 460,21
45	Sous Total compte 45	3 584,47		852 793,18	862 837,86			856 377,65	862 837,86		6 460,21
466	Excédit de verSEment			1,68	1,68			1,68	1,68		0,00
46711	Autres comptes créditeurs			852,42	852,42			852,42	852,42		0,00
4671	Sous Total compte 4671			852,42	852,42			852,42	852,42		0,00
46721	Débiteurs divers - amiable			515 655,04	515 326,50			515 655,04	515 326,50	328,54	
4672	Sous Total compte 4672			515 655,04	515 326,50			515 655,04	515 326,50	328,54	
467	Sous Total compte 467			516 507,46	516 178,92			516 507,46	516 178,92	328,54	
46	Sous Total compte 46			516 509,14	516 180,60			516 509,14	516 180,60	328,54	
4711	Verst des régisseurs			181 772,35	181 772,35			181 772,35	181 772,35		0,00
4712	Viremts réimputés			389,00	389,00			389,00	389,00		0,00
471411	Excédent à réimputer - pers physiques			30,00	30,00			30,00	30,00		0,00
471412	Excédent à réimputer - personnes morales			1,68	1,68			1,68	1,68		0,00

BALANCE REGLEMENTAIRE DES COMPTES DU GRAND LIVRE

Arrêtée à la date du 31/12/2022

00801 - RESTAURANT ADMINISTRATIF -SDIS

Exercice 2022

		Balance d'entrée		Opérations non-budgétaires		Opérations budgétaires		Totaux		Soldes	
Numéro de Compte	Libellé de compte	Débit	Crédit	Débit	Crédit	Débit	Crédit	Débit	Crédit	Débit	Crédit
47141	Sous Total compte 47141			31,68	31,68			31,68	31,68		0,00
4714	Sous Total compte 4714			31,68	31,68			31,68	31,68		0,00
471	Sous Total compte 471			182 193,03	182 193,03			182 193,03	182 193,03		0,00
4722	Commissions bancaires instance de mandat			587,30	587,30			587,30	587,30		0,00
4728	DACR - autres dépenses à régul			7,68	7,68			7,68	7,68		0,00
472	Sous Total compte 472			594,98	594,98			594,98	594,98		0,00
4784	Arrondis sur déclaration de TVA			0,48	0,48			0,48	0,48		0,00
478	Sous Total compte 478			0,48	0,48			0,48	0,48		0,00
47	Sous Total compte 47			182 788,49	182 788,49			182 788,49	182 788,49		0,00
	Total classe 4	36 029,25	31 526,09	2 795 934,80	2 794 856,04			2 831 964,05	2 826 382,13	28 639,13	23 057,21
5412	Disponibilités régisseurs de recettes	30,49						30,49		30,49	
541	Sous Total compte 541	30,49						30,49		30,49	
54	Sous Total compte 54	30,49						30,49		30,49	

BALANCE REGLEMENTAIRE DES COMPTES DU GRAND LIVRE

Arrêtée à la date du 31/12/2022

00801 - RESTAURANT ADMINISTRATIF -SDIS

Exercice 2022

		Balance d'entrée		Opérations non-budgétaires		Opérations budgétaires		Totaux		Soldes	
Numéro de Compte	Libellé de compte	Débit	Crédit	Débit	Crédit	Débit	Crédit	Débit	Crédit	Débit	Crédit
580	Opérations d'ordre budgétaires			12 157,90	12 157,90			12 157,90	12 157,90		0,00
588	Autres virements internes			594,98	594,98			594,98	594,98		0,00
58	Sous Total compte 58			12 752,88	12 752,88			12 752,88	12 752,88		0,00
	Total classe 5	30,49		12 752,88	12 752,88			12 783,37	12 752,88	30,49	
60623	Alimentation					193 984,43	311,41	193 984,43	311,41	193 673,02	
6062	Sous Total compte 6062					193 984,43	311,41	193 984,43	311,41	193 673,02	
60631	Fournitures d'entretien					6 529,75		6 529,75		6 529,75	
60632	Fournitures de petit équipement					79,38		79,38		79,38	
60636	Habillement et vêtements de travail					511,29		511,29		511,29	
6063	Sous Total compte 6063					7 120,42		7 120,42		7 120,42	
6068	Autres matières et fournitures					2 542,39		2 542,39		2 542,39	
606	Sous Total compte 606					203 647,24	311,41	203 647,24	311,41	203 335,83	
60	Sous Total compte 60					203 647,24	311,41	203 647,24	311,41	203 335,83	

BALANCE REGLEMENTAIRE DES COMPTES DU GRAND LIVRE

Arrêtée à la date du 31/12/2022

00801 - RESTAURANT ADMINISTRATIF -SDIS

Exercice 2022

		Balance d'entrée		Opérations non-budgétaires		Opérations budgétaires		Totaux		Soldes	
Numéro de Compte	Libellé de compte	Débit	Crédit	Débit	Crédit	Débit	Crédit	Débit	Crédit	Débit	Crédit
611	Contrats de prestations de services					124 957,63		124 957,63		124 957,63	
6135	Locations mobilières					654,60		654,60		654,60	
613	Sous Total compte 613					654,60		654,60		654,60	
61558	Autres biens mobiliers					6 214,66		6 214,66		6 214,66	
6155	Sous Total compte 6155					6 214,66		6 214,66		6 214,66	
6156	Maintenance					522,00		522,00		522,00	
615	Sous Total compte 615					6 736,66		6 736,66		6 736,66	
6184	Verst à des organismes de formation					8 085,00	1 574,00	8 085,00	1 574,00	6 511,00	
618	Sous Total compte 618					8 085,00	1 574,00	8 085,00	1 574,00	6 511,00	
61	Sous Total compte 61					140 433,89	1 574,00	140 433,89	1 574,00	138 859,89	
627	Services bancaires et assimilés					582,33		582,33		582,33	
6288	Autres					2 827,80		2 827,80		2 827,80	
628	Sous Total compte 628					2 827,80		2 827,80		2 827,80	

BALANCE REGLEMENTAIRE DES COMPTES DU GRAND LIVRE

Arrêtée à la date du 31/12/2022

00801 - RESTAURANT ADMINISTRATIF -SDIS

Exercice 2022

		Balance d'entrée		Opérations non-budgétaires		Opérations budgétaires		Totaux		Soldes	
Numéro de Compte	Libellé de compte	Débit	Crédit	Débit	Crédit	Débit	Crédit	Débit	Crédit	Débit	Crédit
62	Sous Total compte 62					3 410,13		3 410,13		3 410,13	
6331	Versement mobilité					3 283,14		3 283,14		3 283,14	
6332	Cotisations versées au FNAL					1 274,67		1 274,67		1 274,67	
6336	Cotisations au cnfpt et au centre de ges					4 104,89		4 104,89		4 104,89	
633	Sous Total compte 633					8 662,70		8 662,70		8 662,70	
63	Sous Total compte 63					8 662,70		8 662,70		8 662,70	
64111	Rémunération principale					210 920,27		210 920,27		210 920,27	
64112	SF et IR					1 198,62		1 198,62		1 198,62	
64113	NBI					2 215,89		2 215,89		2 215,89	
64118	Autres indemnités					53 746,11		53 746,11		53 746,11	
6411	Sous Total compte 6411					268 080,89		268 080,89		268 080,89	
64131	Rémunérations					44 663,82		44 663,82		44 663,82	
6413	Sous Total compte 6413					44 663,82		44 663,82		44 663,82	

BALANCE REGLEMENTAIRE DES COMPTES DU GRAND LIVRE

Arrêtée à la date du 31/12/2022

00801 - RESTAURANT ADMINISTRATIF -SDIS

Exercice 2022

		Balance d'entrée		Opérations non-budgétaires		Opérations budgétaires		Totaux		Soldes	
Numéro de Compte	Libellé de compte	Débit	Crédit	Débit	Crédit	Débit	Crédit	Débit	Crédit	Débit	Crédit
64171	Apprentis - rémunérations					21 331,91		21 331,91		21 331,91	
64172	Apprentis indemnité inflation					200,00		200,00		200,00	
6417	Sous Total compte 6417					21 531,91		21 531,91		21 531,91	
641	Sous Total compte 641					334 276,62		334 276,62		334 276,62	
6451	Cotisations à l'URSSAF					45 728,02		45 728,02		45 728,02	
6453	Cotisations aux caisses de retraite					68 803,29		68 803,29		68 803,29	
6454	Cotisations aux ASSEDIC					1 868,11		1 868,11		1 868,11	
645	Sous Total compte 645					116 399,42		116 399,42		116 399,42	
6475	Medecine du travail pharmacie					646,20		646,20		646,20	
647	Sous Total compte 647					646,20		646,20		646,20	
6488	Autres charges					1 469,17		1 469,17		1 469,17	
648	Sous Total compte 648					1 469,17		1 469,17		1 469,17	
64	Sous Total compte 64					452 791,41		452 791,41		452 791,41	

BALANCE REGLEMENTAIRE DES COMPTES DU GRAND LIVRE

Arrêtée à la date du 31/12/2022

00801 - RESTAURANT ADMINISTRATIF -SDIS

Exercice 2022

		Balance d'entrée		Opérations non-budgétaires		Opérations budgétaires		Totaux		Soldes	
Numéro de Compte	Libellé de compte	Débit	Crédit	Débit	Crédit	Débit	Crédit	Débit	Crédit	Débit	Crédit
658	Charges diverses gest courante					0,28		0,28		0,28	
65	Sous Total compte 65					0,28		0,28		0,28	
6711	Interets moratoires et penalites sur mar					206,22		206,22		206,22	
671	Sous Total compte 671					206,22		206,22		206,22	
673	Titres annulés exercices antérieurs					27,27		27,27		27,27	
67	Sous Total compte 67					233,49		233,49		233,49	
6811	DA - immob incorp et corpo					12 157,90		12 157,90		12 157,90	
681	Sous Total compte 681					12 157,90		12 157,90		12 157,90	
68	Sous Total compte 68					12 157,90		12 157,90		12 157,90	
	Total classe 6					821 337,04	1 885,41	821 337,04	1 885,41	819 451,63	
7068	Prest serv autres prestat service					279,68	164 826,22	279,68	164 826,22		164 546,54
706	Sous Total compte 706					279,68	164 826,22	279,68	164 826,22		164 546,54
70871	Rembourst par collectivité rattachement					1,68	139 907,29	1,68	139 907,29		139 905,61

BALANCE REGLEMENTAIRE DES COMPTES DU GRAND LIVRE

Arrêtée à la date du 31/12/2022

00801 - RESTAURANT ADMINISTRATIF -SDIS

Exercice 2022

		Balance d'entrée		Opérations non-budgétaires		Opérations budgétaires		Totaux		Soldes	
Numéro de Compte	Libellé de compte	Débit	Crédit	Débit	Crédit	Débit	Crédit	Débit	Crédit	Débit	Crédit
7087	Sous Total compte 7087					1,68	139 907,29	1,68	139 907,29		139 905,61
708	Sous Total compte 708					1,68	139 907,29	1,68	139 907,29		139 905,61
70	Sous Total compte 70					281,36	304 733,51	281,36	304 733,51		304 452,15
7552	Prise en charge du deficit du budget ann						514 997,63		514 997,63		514 997,63
755	Sous Total compte 755						514 997,63		514 997,63		514 997,63
758	Produits divers de gestion courante						1,85		1,85		1,85
75	Sous Total compte 75						514 999,48		514 999,48		514 999,48
	Total classe 7					281,36	819 732,99	281,36	819 732,99		819 451,63
	Total général	265 903,69	265 903,69	2 808 687,68	2 807 608,92	832 697,54	833 776,30	3 907 288,91	3 907 288,91	1 089 044,34	1 089 044,34

Balance des valeurs inactives

Arrêtée à la date du 31/12/2022

00801 - RESTAURANT ADMINISTRATIF -SDIS

Exercice 2022

DESIGNATION DES COMPTES	DEBIT			CREDIT			SOLDES	
N° Intitulé Nature des valeurs inactives	Balance d'entrée	Année en cours	TOTAL	Balance d'entrée	Année en cours	TOTAL	Débiteurs	Créditeurs
861							0,00	0,00
Portefeuille								
TICKETS DE RESTAURANT	0,00	0,00	0,00	0,00	0,00	0,00	0,00	0,00
SOUS-TOTAL COMPTE 861	0,00	0,00	0,00	0,00	0,00	0,00	0,00	0,00
862							0,00	0,00
Correspondant								
TICKETS DE RESTAURANT	45 575,44	999,46	46 574,90	0,00	3 554,50	3 554,50	43 020,40	0,00
SOUS-TOTAL COMPTE 862	45 575,44	999,46	46 574,90	0,00	3 554,50	3 554,50	43 020,40	0,00
863							0,00	0,00
Prise en charge titre et valeur								
TICKETS DE RESTAURANT	0,00	3 554,50	3 554,50	45 575,44	999,46	46 574,90	0,00	43 020,40
SOUS-TOTAL COMPTE 863	0,00	3 554,50	3 554,50	45 575,44	999,46	46 574,90	0,00	43 020,40
TOTAUX	45 575,44	4 553,96	50 129,40	45 575,44	4 553,96	50 129,40	43 020,40	43 020,40

Page des signatures

00801 - RESTAURANT ADMINISTRATIF -SDIS

Exercice 2022

Vu et certifié par le comptable supérieur ou son délégué qui déclare que le présent compte est exact en ses résultats.

Observations :

A , le

Le comptable soussigné affirme véritable, sous les peines de droit, le présent compte.

Le comptable affirme, en outre et sous les mêmes peines, que les recettes et dépenses portées dans ce compte sont, sans exception, toutes celles qui ont été faites pour le service de **RESTAURANT ADMINISTRATIF -SDIS** pendant l'année **2022** et qu'il n'en existe aucune autre à sa connaissance.

A , le

Vu par l'ordonnateur ou son délégué qui certifie que le présent compte dont le montant des titres à recouvrer et des mandats émis est conforme aux écritures de sa comptabilité administrative, a été voté le ... par l'organe délibérant.

A , le

- Membres théoriques :
20
- Membres en exercice :
20
- Membres présents :
11
 - Pouvoir :
1
 - Votants :
12

**CONSEIL D'ADMINISTRATION DU
SERVICE DEPARTEMENTAL D'INCENDIE ET DE SECOURS
DE LA SEINE-MARITIME**



EXTRAIT DES DELIBERATIONS

COMPTE ADMINISTRATIF DE L'EXERCICE 2022

Le 15 juin 2023, le Conseil d'administration du Service départemental d'incendie et de secours de la Seine-Maritime, convoqué le 30 mai 2023, s'est réuni à la Direction départementale sous la présidence de Madame Louisa COUPPEY.

Le quorum étant atteint (11 membres) avec 11 membres présents, l'assemblée peut valablement délibérer.

Étaient présents : Madame Louisa COUPPEY, Présidente,

I. Membres du Conseil d'administration avec voix délibérative :

Titulaires

Mmes Pierrette CANU, Virginie LUCOT-AVRIL, Christine MOREL, Dominique TESSIER.
MM. Olivier BUREAUX, Bastien CORITON, Didier TERRIER.

Suppléants

Mme Patricia RENOU.
MM. Pierre AUBRY, Thomas HERMAND.

II. Membres avec voix consultative :

MM. le Colonel hors classe Stéphane GOUZEC, le Colonel Thierry SENEZ, le Lieutenant-Colonel Hervé TESNIERE, le Lieutenant-Colonel Hervé COLIBERT, l'Adjudant-Chef Bertrand BOCLET, Monsieur Patrick D'ANGELO, payeur régional et Madame Béatrice DUFOUR.

III. Membre de droit :

M. Clément VIVES, Directeur de Cabinet, représentant Monsieur le Préfet.

IV. Pouvoir :

Monsieur Guillaume COUTEY à Monsieur Bastien CORITON.

Étaient absents excusés :

Mmes Chantal COTTEREAU - représentée, Claire GUEROULT, Marie-Agnès POUSSIER-WINSBACK – représentée.
MM. Nicolas BERTRAND, Gérard COLIN, Guillaume COUTEY, Julien DEMAZURE, Dominique METOT, Nicolas ROULY, Florent SAINT-MARTIN, Jean-Pierre THEVENOT – représenté, le Commandant Julien HURE – représenté, le Capitaine Nicolas VACLE, le Lieutenant Jérôme ANQUETIL, l'Adjudant-Chef Philippe SEVESTRE – représenté.

Délibération affichée le :

et retirée de l'affichage le :

Délibération insérée au recueil des actes administratifs du mois :

Projet d'établissement		
Les Politiques	Les Axes Stratégiques	Les Segments de Travail
<i>Toutes</i>	<i>Tous</i>	<i>Tous</i>

*

* *

Vu :

- *le code général des collectivités territoriales, notamment l'article L.1612-12,*
- *l'instruction budgétaire et comptable M61.*

*

* *

Le compte administratif termine le cycle annuel budgétaire et retrace l'exécution budgétaire de l'exercice.

Ainsi, l'ordonnateur doit rendre compte annuellement des opérations budgétaires qu'il a exécutées en établissant le compte administratif du budget principal ainsi que les comptes administratifs correspondant aux différents budgets annexes.

Le compte administratif :

- rapproche les prévisions ou autorisations inscrites au budget des réalisations effectives en dépenses et en recettes,
- présente les résultats comptables de l'exercice,
- est soumis, pour approbation, à l'assemblée délibérante qui l'arrête définitivement par un vote avant le 30 juin de l'année qui suit la clôture de l'exercice.

Il est proposé au Conseil d'administration, réuni sous la présidence de l'un de ses membres :

- de prendre acte de la présentation faite du compte administratif de l'exercice 2022, dressée par M. André GAUTIER, Président, lequel s'étant retiré,
- de constater, aussi bien pour la comptabilité principale que pour le compte annexe du service restauration du Sdis 76, les identités de valeurs avec les indications du compte de gestion relatives au report à nouveau, au résultat de fonctionnement de l'exercice et au fonds de roulement du bilan d'entrée et du bilan de sortie, aux débits et aux crédits portés à titre budgétaire aux différents comptes,
- de reconnaître la sincérité des restes à réaliser,
- d'arrêter les résultats définitifs tels que résumés ci-dessous :

Libellés	Investissement		Fonctionnement		Ensemble	
	Dépenses ou déficits	Recettes ou excédents	Dépenses ou déficits	Recettes ou excédents	Dépenses ou déficits	Recettes ou excédents
COMPTE ADMINISTRATIF BUDGET PRINCIPAL						
Résultats reportés		11 606 818,05		11 855 449,70		23 462 267,75
Opérations de l'exercice	20 854 286,14	24 513 271,91	92 774 812,22	100 209 594,68	113 629 098,36	124 722 866,59
TOTAUX	20 854 286,14	36 120 089,96	92 774 812,22	112 065 044,38	113 629 098,36	148 185 134,34
Résultats de clôture		15 265 803,82		19 290 232,16		34 556 035,98
Restes à réaliser	2 522 012,37	140 266,80			2 522 012,37	140 266,80
TOTAUX CUMULES	23 376 298,51	36 260 356,76	92 774 812,22	112 065 044,38	116 151 110,73	148 325 401,14
RESULTATS DEFINITIFS		12 884 058,25		19 290 232,16		32 174 290,41
COMPTE ANNEXE POUR LE SERVICE RESTAURATION						
Résultats reportés		4 533,65				4 533,65
Opérations de l'exercice	11 079,14	12 157,90	819 451,63	819 451,63	830 530,77	831 609,53
TOTAUX	11 079,14	16 691,55	819 451,63	819 451,63	830 530,77	836 143,18
Résultats de clôture		5 612,41		0,00		5 612,41
Restes à réaliser	4 462,00				4 462,00	
TOTAUX CUMULES	15 541,14	16 691,55	819 451,63	819 451,63	834 992,77	836 143,18
RESULTATS DEFINITIFS		1 150,41		0,00		1 150,41
CONSOLIDATION DES RESULTATS						
Résultats reportés		11 611 351,70		11 855 449,70		23 466 801,40
Opérations de l'exercice	20 865 365,28	24 525 429,81	93 594 263,85	101 029 046,31	114 459 629,13	125 554 476,12
TOTAUX	20 865 365,28	36 136 781,51	93 594 263,85	112 884 496,01	114 459 629,13	149 021 277,52
Résultats de clôture		15 271 416,23		19 290 232,16		34 561 648,39
Restes à réaliser	2 526 474,37	140 266,80			2 522 012,37	140 266,80
TOTAUX CUMULES	23 391 839,65	36 277 048,31	93 594 263,85	112 884 496,01	116 986 103,50	149 161 544,32
RESULTATS DEFINITIFS		12 885 208,66		19 290 232,16		32 175 440,82

Les documents budgétaires joints répondent aux exigences du cadre légal de l'instruction comptable et budgétaire M61.

Le support annexé au présent rapport a vocation, quant à lui, à synthétiser les données issues de ces documents budgétaires.

*

* *

Après en avoir délibéré, les membres du Conseil d'administration adoptent à l'unanimité ce dossier.

Accusé de réception - Ministère de l'Intérieur

076-287600019-20230619-DCA-2023-031-BF

Accusé certifié exécutoire

Réception par le préfet : 19/06/2023

Affichage : 21/06/2023

Pour l'autorité compétente par délégation



Le Président du Conseil d'administration,

Signé électroniquement, le 19/06/2023
Andre GAUTIER, Président CASDIS

André GAUTIER

REPUBLIQUE FRANÇAISE

**SERVICE DEPARTEMENTAL D'INCENDIE ET DE SECOURS
SDIS de la Seine-Maritime**

Numéro SIRET : 28760001900049

POSTE COMPTABLE : PAIERIE DEPARTEMENTALE DE LA SEINE-MARITIME

M. 61

Compte administratif

BUDGET : Budget Principal (1)
Agrégé au budget principal de (2)

ANNEE 2022

(1) Indiquer le budget concerné : budget principal (du SDIS) ou libellé du budget annexe.

(2) A compléter s'il s'agit d'un budget annexe.

Sommaire

I - Informations générales

A - Pour mémoire - Modalités de vote du budget	4
B1 - Exécution du budget de l'exercice - Résultats	5
B2 - Exécution du budget de l'exercice - RAR dépenses	6
B3 - Exécution du budget de l'exercice - RAR recettes	7

II - Présentation générale du compte administratif

A1 - Vue d'ensemble	8
A2.1 - Equilibre financier - Section de fonctionnement	9
A2.2 - Equilibre financier - Section d'investissement	10
B1 - Balance générale - Dépenses	11
B2 - Balance générale - Recettes	12

III - Vote du compte administratif

A - Section de fonctionnement - Vue d'ensemble	13
A1 - Section de fonctionnement - Détail des dépenses	14
A2 - Section de fonctionnement - Détail des recettes	17
B - Section d'investissement - Vue d'ensemble	19
B1.1 - Section d'investissement - Dépenses non individualisées en programme d'équipement	20
B1.2 - Section d'investissement - Dépenses individualisées en programme d'équipement	21
B1.3 - Section d'investissement - Chapitres de programme afférent à une autorisation de programme	22
B1.4 - Section d'investissement - Chapitres de programme non compris dans une autorisation de programme	40
B2 - Section d'investissement - Subventions d'équipement à verser	41
B3 - Section d'investissement - Dépenses financières	42
B4 - Section d'investissement - Recettes d'équipement	43
B5 - Section d'investissement - Recettes financières	44
B6 - Section d'investissement - Récapitulatif des opérations pour le compte de tiers	45
B7 - Section d'investissement - Opérations d'ordre entre sections	46
B8 - Section d'investissement - Opérations patrimoniales	47
B9.1 - Section d'investissement - Equilibre des opérations financières - Dépenses	48
B9.2 - Section d'investissement - Equilibre des opérations financières - Recettes	49

IV - Annexes

A - Eléments du bilan

A1.1 - Etat de la dette - Détail des crédits de trésorerie	Sans Objet
A1.2 - Etat de la dette - Répartition par nature de dette	50
A1.3 - Etat de la dette - Répartition des emprunts par structure de taux	54
A1.4 - Etat de la dette - Typologie de la répartition de l'encours	55
A1.5 - Etat de la dette - Détail des opérations de couverture	Sans Objet
A1.6 - Etat de la dette - Remboursement anticipé d'un emprunt avec refinancement	Sans Objet
A1.7 - Etat de la dette - Emprunts renégociés au cours de l'année N	Sans Objet
A2 - Méthodes utilisées	56
A3 - Etat des provisions constituées au 31/12	59
A4 - Etat des charges transférées	Sans Objet
A5 - Détail des chapitres d'opérations pour comptes de tiers	60
A6.1 - Variation du patrimoine (article R. 3313-7 du CGCT) - Entrées	61
A6.2 - Variation du patrimoine (article R. 3313-7 du CGCT) - Sorties	84
A6.3 - Etat des opérations liées aux cessions	Sans Objet
A6.4 - Variation du patrimoine (article L. 300-5 du code de l'urbanisme) - Entrées	Sans Objet
A6.5 - Variation du patrimoine (article L. 300-5 du code de l'urbanisme) - Sorties	Sans Objet
A7 - Etat des travaux en régie	111
A8.1 - Etat de ventilation des dépenses liées à la gestion de la crise sanitaire du COVID-19 - Fonctionnement	113
A8.2 - Etat de ventilation des dépenses liées à la gestion de la crise sanitaire du COVID-19 - Investissement	114

B - Engagements hors bilan

B1.1 - Liste des concours attribués sous forme de prestations en nature ou de subventions	115
B1.2 - Liste des subventions versées par le SDIS	116
B2 - Etat des contrats de crédit-bail	Sans Objet
B3 - Etat des contrats de PPP	Sans Objet
B4 - Etat des engagements donnés	Sans Objet
B5 - Etat des engagements reçus	117
B6 - Situation des autorisations de programme	118
B7 - Situation des autorisations d'engagement	120

C - Autres éléments d'information

C1 - Etat du personnel	121
C2 - Liste des organismes dans lesquels le SDIS a pris un engagement financier	Sans Objet
C3.1 - Liste des organismes de regroupement	Sans Objet
C3.2 - Liste des établissements publics créés	Sans Objet
C3.3 - Liste des services individualisés dans un budget annexe	125
C3.4 - Liste des services assujettis à la TVA et non érigés en un budget annexe	Sans Objet
C4 - Présentation agrégée du budget principal et des budgets annexes	126
D - Arrêté et signatures	128

Préciser, pour chaque annexe, si l'état est sans objet le cas échéant.

I – INFORMATIONS GENERALES	I
POUR MEMOIRE – MODALITES DE VOTE DU BUDGET	A

POUR MEMOIRE

I – Le conseil d'administration a voté le budget :

- au niveau du chapitre (1) pour la section de fonctionnement.
- au niveau du chapitre (1) pour la section d'investissement.
- avec (2) les programmes listés sur l'état II-B1.2.
- sans (3) vote formel sur chacun des chapitres.

La liste des articles spécialisés sur lesquels l'ordonnateur ne peut procéder à des virements d'article à article est la suivante :

II – En l'absence de mention au paragraphe I ci-dessus, le budget est réputé voté par chapitre.

(1) A compléter par « du chapitre » ou « de l'article ».

(2) Indiquer « avec » ou « sans » les programmes d'équipement.

(3) Indiquer « avec » ou « sans » vote formel.

I – INFORMATIONS GENERALES	I
EXECUTION DU BUDGET DE L'EXERCICE – RESULTATS	B1

RESULTATS DE L'EXERCICE

	RESULTAT DE L'EXERCICE N			
	Mandats émis	Titres émis	Reprise résultats exercice antérieur (3)	Résultat ou solde (A) (3)
TOTAL DU BUDGET	113 629 098,36	124 722 866,59	23 462 267,75	A1 34 556 035,98
Investissement	20 854 286,14	24 513 271,91	(1) 11 606 818,05	A2 15 265 803,82
Dont 1068		1 400 000,00		
Fonctionnement	92 774 812,22	100 209 594,68	(2) 11 855 449,70	A3 19 290 232,16

(1) Solde d'exécution de N-1 reporté sur la ligne budgétaire 001 du budget. Indiquer le signe – si dépenses > recettes et + si recettes > dépenses.

(2) Résultat de fonctionnement N-1 reporté sur la ligne budgétaire 002 du budget. Indiquer le signe – si déficitaire, et + si excédentaire.

(3) Indiquer le signe – si dépenses > recettes et + si recettes > dépenses.

	RESTES A REALISER N (4)		
	Dépenses	Recettes	Solde (B) (5)
TOTAL des RAR	I+II 2 522 012,37	III+IV 140 266,80	B1 -2 381 745,57
Investissement	I 2 522 012,37	III 140 266,80	B2 -2 381 745,57
Fonctionnement	II 0,00	IV 0,00	B3 0,00

(4) A reporter au budget primitif ou au budget supplémentaire N+1.

(5) Indiquer le signe – si dépenses > recettes et + si recettes > dépenses.

		RESULTAT CUMULE = (A) + (B) (6)
TOTAL	A1 + B1	32 174 290,41
Investissement	A2 + B2	12 884 058,25
Fonctionnement	A3 + B3	19 290 232,16

(6) Si le montant est positif, il s'agit d'un excédent, si le montant est négatif, il s'agit d'un déficit.

I – INFORMATIONS GENERALES	I
EXECUTION DU BUDGET DE L'EXERCICE – RAR DEPENSES	B2

DETAIL DES RESTES A REALISER N EN DEPENSES (1)

Chap./ Art (2)	Libellé	Dépenses engagées non mandatées
SECTION D'INVESTISSEMENT – TOTAL		(I) 2 522 012,37
10	Dotations, fonds divers et réserves	0,00
13	Subventions d'investissement	0,00
16	Emprunts et dettes assimilées	0,00
18	Compte de liaison : affectation (BA)	0,00
20	Immobilisations incorporelles	44 370,00
204	Subventions d'équipement versées	0,00
21	Immobilisations corporelles	2 395 455,81
22	Immobilisations reçues en affectation	0,00
23	Immobilisations en cours	82 186,56
26	Participations et créances rattachées	0,00
27	Autres immobilisations financières	0,00
SECTION DE FONCTIONNEMENT – TOTAL		(II) 0,00
011	Charges à caractère général	0,00
012	Charges de personnel et frais assimilés	0,00
014	Atténuations de produits	0,00
65	Autres charges de gestion courante	0,00
66	Charges financières	0,00
67	Charges exceptionnelles	0,00

(1) Il s'agit des restes à réaliser établis conformément à la comptabilité d'engagement annuelle. Ces restes à réaliser seront repris au BP ou au BS N+1.

(2) Suivant le niveau de vote retenu par le conseil d'administration.

I – INFORMATIONS GENERALES	I
EXECUTION DU BUDGET DE L'EXERCICE – RAR RECETTES	B3

DETAIL DES RESTES A REALISER N EN RECETTES (1)

Chap./ Art (2)	Libellé	Titres restant à émettre
SECTION D'INVESTISSEMENT – TOTAL		(III) 140 266,80
024	Produits des cessions d'immobilisations	0,00
10	Dotations, fonds divers et réserves	0,00
13	Subventions d'investissement	140 266,80
16	Emprunts et dettes assimilées	0,00
18	Compte de liaison : affectation (BA)	0,00
20	Immobilisations incorporelles	0,00
204	Subventions d'équipement versées	0,00
21	Immobilisations corporelles	0,00
22	Immobilisations reçues en affectation	0,00
23	Immobilisations en cours	0,00
26	Participations et créances rattachées	0,00
27	Autres immobilisations financières	0,00
SECTION DE FONCTIONNEMENT – TOTAL		(IV) 0,00
70	Prod. services, domaine, ventes diverses	0,00
74	Contributions et participations	0,00
75	Autres produits de gestion courante	0,00
013	Atténuations de charges	0,00
76	Produits financiers	0,00
77	Produits exceptionnels	0,00

(1) Il s'agit des restes à réaliser établis conformément à la comptabilité d'engagement annuelle. Ces restes à réaliser seront repris au BP ou au BS N+1.

(2) Suivant le niveau de vote retenu par le conseil d'administration.

II – PRESENTATION GENERALE DU COMPTE ADMINISTRATIF	II
VUE D'ENSEMBLE	A1

EXECUTION DU BUDGET

REALISATIONS DE L'EXERCICE (mandats et titres)	Section de fonctionnement	DEPENSES	RECETTES
		A	G
		92 774 812,22	100 209 594,68
	Section d'investissement	B	H
		20 854 286,14	24 513 271,91

+

+

REPORTS DE L'EXERCICE N-1	Résultat de fonctionnement reporté	C	0,00	I	11 855 449,70
		(si déficit)		(si excédent)	
	Solde d'exécution de la section d'investissement reporté	D	0,00	J	11 606 818,05
		(si déficit)		(si excédent)	

=

=

TOTAL EXERCICE (réalisations + reports N-1)	= A + B + C + D	113 629 098,36	= G + H + I + J	148 185 134,34
---	-----------------	----------------	-----------------	----------------

RESTES A REALISER A REPORTER EN N+1 (1)	Section de fonctionnement	E	K
		0,00	0,00
	Section d'investissement	F	L
		2 522 012,37	140 266,80
	TOTAL des restes à réaliser à reporter en N+1	= E + F	= K + L
		2 522 012,37	140 266,80

RESULTAT CUMULE	Section de fonctionnement	= A + C + E	= G + I + K
		92 774 812,22	112 065 044,38
	Section d'investissement	= B + D + F	= H + J + L
		23 376 298,51	36 260 356,76
	TOTAL CUMULE	= A + B + C + D + E + F	= G + H + I + J + K + L
		116 151 110,73	148 325 401,14

(1) Les restes à réaliser de la section de fonctionnement correspondent en dépenses, aux dépenses engagées non mandatées et non rattachées telles qu'elles ressortent de la comptabilité des engagements et en recettes, aux recettes certaines n'ayant pas donné lieu à l'émission d'un titre et non rattachées (R. 3312-9 du CGCT).

Les restes à réaliser de la section d'investissement correspondent en dépenses, aux dépenses engagées non mandatées au 31/12 de l'exercice précédent telles qu'elles ressortent de la comptabilité des engagements et aux recettes certaines n'ayant pas donné lieu à l'émission d'un titre au 31/12 de l'exercice précédent (R. 3312-8 du CGCT).

TOTAL DES OPERATIONS REELLES ET D'ORDRE

	TOTAL DES MANDATS EMIS			TOTAL DES TITRES EMIS		
	RÉELLES ET MIXTES	ORDRE	TOTAL	RÉELLES ET MIXTES	ORDRE	TOTAL
INVESTISSEMENT	18 006 105,47	2 848 180,67	20 854 286,14	15 467 810,43	9 045 461,48	24 513 271,91
FONCTIONNEMENT	83 833 022,58	8 941 789,64	92 774 812,22	97 465 085,85	2 744 508,83	100 209 594,68
TOTAL REALISATIONS DE L'EXERCICE (1)	101 839 128,05	11 789 970,31	113 629 098,36	112 932 896,28	11 789 970,31	124 722 866,59

(1) Total des réalisations = Total de la section de fonctionnement + total de la section d'investissement. Les reports N-1 ne sont pas comptabilisés car ils sont réalisés d'office.

II – PRESENTATION GENERALE DU COMPTE ADMINISTRATIF	II
EQUILIBRE FINANCIER – SECTION DE FONCTIONNEMENT	A2.1

SECTION DE FONCTIONNEMENT – REALISATIONS
(y compris les restes à réaliser N-1)

MANDATS EMIS		TITRES EMIS	
OPERATIONS REELLES ET MIXTES			
011 Charges à caractère général	11 999 427,41	70 Prod. services, domaine, ventes diverses	2 895 239,81
012 Charges de personnel et frais assimilés	70 476 188,99	74 Contributions et participations	88 592 016,40
65 Autres charges de gestion courante	1 282 238,30	75 Autres produits de gestion courante	12 799,73
014 Atténuations de produits	0,00	013 Atténuations de charges	713 099,25
Total dépenses de gestion des services	83 757 854,70	Total recettes de gestion des services	92 213 155,19
66 Charges financières	31 766,84	76 Produits financiers	0,00
67 Charges exceptionnelles	34 984,25	77 Produits exceptionnels	1 193 126,66
68 Dotations amortissements et provisions	8 416,79	78 Reprises amortissements et provisions	4 058 804,00
TOTAL DES DEPENSES REELLES ET MIXTES	I 83 833 022,58	TOTAL DES RECETTES REELLES ET MIXTES	II 97 465 085,85
SOLDE DES OPERATIONS REELLES ET MIXTES :		13 632 063,27	
(Recettes réelles – Dépenses réelles)			

OPERATIONS D'ORDRE (1)			
042 Opérations d'ordre entre sections	8 941 789,64	042 Opérations d'ordre entre sections	2 744 508,83
043 Opérations ordre intérieur de la section	0,00	043 Opérations ordre intérieur de la section	0,00
TOTAL DES DEPENSES D'ORDRE	III 8 941 789,64	TOTAL DES RECETTES D'ORDRE	IV 2 744 508,83
AUTOFINANCEMENT DEGAGE.....			6 197 280,81

TOTAL DES DEPENSES DE L'EXERCICE	I + III 92 774 812,22	TOTAL DES RECETTES DE L'EXERCICE	II + IV 100 209 594,68
	III		

RESULTAT REPORTE DE N-1			
002 Résultat de fonctionnement reporté	V 0,00	002 Résultat de fonctionnement reporté	VI 11 855 449,70

TOTAL DES DEPENSES DE LA SECTION DE FONCTIONNEMENT	I + III + V 92 774 812,22	TOTAL DES RECETTES DE LA SECTION DE FONCTIONNEMENT	II + IV + VI 112 065 044,38
	V		
SOLDE D'EXECUTION (recettes – dépenses) (2)			19 290 232,16
.....			

(1) DI 040 = RF 042 ; RI 040 = DF 042 ; DI 041 = RI 041 ; DF 043 = RF 043.

(2) Mettre le signe (-) en cas de déficit ou (+) en cas d'excédent.

II – PRESENTATION GENERALE DU COMPTE ADMINISTRATIF	II
EQUILIBRE FINANCIER – SECTION D'INVESTISSEMENT	A2.2

SECTION D'INVESTISSEMENT – REALISATIONS
(y compris les restes à réaliser N-1)

OPERATIONS REELLES

CHAP.	LIBELLE	MANDATS EMIS	TITRES EMIS
10	Dotations, fonds divers et réserves	0,00	(1) align="right">1 390 398,20
13	Subventions d'investissement	0,00	2 677 412,23
16	Emprunts et dettes assimilées	180 151,79	10 000 000,00
18	Compte de liaison : affectation (BA)	0,00	0,00
20	Immobilisations incorporelles (sauf 204)	(2) align="right">225 636,23	(3) align="right">0,00
204	Subventions d'équipement versées	600 000,00	(3) align="right">0,00
21	Immobilisations corporelles	(2) align="right">8 779 565,38	(3) align="right">0,00
22	Immobilisations reçues en affectation	(2) align="right">0,00	(3) align="right">0,00
23	Immobilisations en cours	(2) align="right">8 220 752,07	(3) align="right">0,00
26	Participations et créances rattachées	0,00	0,00
27	Autres immobilisations financières	0,00	0,00
45	Total des opérations pour compte de tiers	0,00	0,00
TOTAL DES OPERATIONS REELLES		I align="right">18 006 105,47	II align="right">14 067 810,43

BESOIN D'AUTOFINANCEMENT :	3 938 295,04
(Dépenses réelles – Recettes réelles)	

OPERATIONS D'ORDRE (4)

040	Opérations d'ordre entre sections	2 744 508,83	8 941 789,64
041	Opérations patrimoniales	103 671,84	103 671,84
TOTAL DES OPERATIONS D'ORDRE		III align="right">2 848 180,67	IV align="right">9 045 461,48

AUTOFINANCEMENT PROPRE A L'EXERCICE =	6 197 280,81
Solde des opérations d'ordre de section à section (précédé du signe – si négatif)	

RESULTATS ANTERIEURS			
001 Solde d'exécution de la section d'investissement reporté	V align="right">0,00	VI align="right">11 606 818,05	
1068 Excédents de fonctionnement capitalisés		VII align="right">1 400 000,00	

TOTAL DE LA SECTION D'INVESTISSEMENT	I + III + V align="right">20 854 286,14	II + IV + VI + VII align="right">36 120 089,96
---	---	--

SOLDE D'EXECUTION (recettes – dépenses) (5) :	15 265 803,82
--	----------------------

(1) Hors 1068.

(2) Y compris les programmes.

(3) Exceptionnellement, les comptes 20, 204, 21, 22 et 23 sont en recettes réelles en cas de réduction ou d'annulation de mandats donnant lieu à reversement.

(4) DI 040 = RF 042 ; RI 040 = DF 042 ; DI 041 = RI 041.

(5) Mettre le signe (-) en cas de déficit ou (+) en cas d'excédent.

II – PRESENTATION GENERALE DU COMPTE ADMINISTRATIF	II
BALANCE GENERALE-DEPENSES	B1

MANDATS EMIS (y compris les restes à réaliser N-1)

FONCTIONNEMENT		Opérations réelles (1)	Opérations d'ordre (2)	TOTAL
011	Charges à caractère général	11 999 427,41		11 999 427,41
012	Charges de personnel et frais assimilés	70 476 188,99		70 476 188,99
014	Atténuations de produits	0,00		0,00
60	Achats et variation des stocks		0,00	0,00
65	Autres charges de gestion courante	1 282 238,30		1 282 238,30
66	Charges financières	31 766,84	0,00	31 766,84
67	Charges exceptionnelles	34 984,25	753 968,83	788 953,08
68	Dot. aux amortissements et provisions	8 416,79	8 187 820,81	8 196 237,60
71	Production stockée (ou déstockage)		0,00	0,00
Dépenses de fonctionnement –Total		83 833 022,58	8 941 789,64	92 774 812,22

+

Pour information – D 002 Résultat de fonctionnement reporté	0,00
---	------

=

TOTAL DES DEPENSES DE FONCTIONNEMENT CUMULEES	92 774 812,22
--	----------------------

INVESTISSEMENT		Opérations réelles (1)	Opérations d'ordre (2)	TOTAL
10	Dotations, fonds divers et réserves	0,00	0,00	0,00
13	Subventions d'investissement	0,00	248 129,58	248 129,58
16	Emprunts et dettes assimilées (sauf 1688 non budgétaire)	180 151,79	0,00	180 151,79
18	Compte de liaison : affectation (BA)	(5) 0,00		0,00
	Total des programmes d'équipement	12 489 723,50		12 489 723,50
20	Immobilisations incorporelles (sauf 204) (3)	106 991,29	0,00	106 991,29
204	Subventions d'équipement versées	600 000,00	0,00	600 000,00
21	Immobilisations corporelles (3)	3 879 071,90	79 172,67	3 958 244,57
22	Immobilisations reçues en affectation (3)	(6) 0,00	0,00	0,00
23	Immobilisations en cours (3)	750 166,99	29 088,20	779 255,19
26	Participations et créances rattachées	0,00	0,00	0,00
27	Autres immobilisations financières	0,00	0,00	0,00
28	Amortissement des immobilisations (reprises)		0,00	0,00
19	Neutral. et régul. d'opérations		2 491 790,22	2 491 790,22
45	Opérations pour compte de tiers (4)	0,00	0,00	0,00
481	Charges à répartir		0,00	0,00
3...	Stocks et en-cours		0,00	0,00
Dépenses d'investissement –Total		18 006 105,47	2 848 180,67	20 854 286,14

+

Pour information – D 001 Solde d'exécution reporté	0,00
--	------

=

TOTAL DES DEPENSES D'INVESTISSEMENT CUMULEES	20 854 286,14
---	----------------------

(1) Y compris les opérations relatives au rattachement et les opérations d'ordre semi-budgétaires.

(2) Voir la liste des opérations d'ordre de l'instruction budgétaire et comptable M. 61.

(3) Hors chapitres programmes.

(4) Seul le total des opérations pour compte de tiers figure sur cet état.

(5) A utiliser uniquement dans le cas où le SDIS effectuerait une dotation initiale au profit d'un service public doté de la seule autonomie financière.

(6) A utiliser uniquement dans le cas où le SDIS effectuerait des dépenses sur des biens affectés.

II – PRESENTATION GENERALE DU COMPTE ADMINISTRATIF	II
BALANCE GENERALE-RECETTES	B2

TITRES EMIS (y compris les restes à réaliser N-1)

FONCTIONNEMENT	Opérations réelles (1)	Opérations d'ordre (2)	TOTAL
013 Atténuations de charges	713 099,25		713 099,25
60 Achats et variation des stocks		0,00	0,00
70 Prod. services, domaine, ventes diverses	2 895 239,81		2 895 239,81
71 Production stockée (ou déstockage)		0,00	0,00
72 Production immobilisée		4 589,03	4 589,03
74 Contributions et participations	88 592 016,40		88 592 016,40
75 Autres produits de gestion courante	12 799,73	0,00	12 799,73
76 Produits financiers	0,00	0,00	0,00
77 Produits exceptionnels	1 193 126,66	2 739 919,80	3 933 046,46
78 Reprise sur amortissements et provisions	4 058 804,00	0,00	4 058 804,00
79 Transferts de charges		0,00	0,00
Recettes de fonctionnement – Total	97 465 085,85	2 744 508,83	100 209 594,68

+

Pour information – R 002 Résultat de fonctionnement reporté	11 855 449,70
---	---------------

=

TOTAL DES RECETTES DE FONCTIONNEMENT CUMULEES	112 065 044,38
--	-----------------------

2-INVESTISSEMENT (y compris les restes à réaliser)

INVESTISSEMENT	Opérations réelles (1)	Opérations d'ordre (2)	TOTAL
10 Dotations, fonds divers et réserves (sauf 1068)	1 390 398,20	0,00	1 390 398,20
13 Subventions d'investissement	2 677 412,23	74 583,64	2 751 995,87
16 Emprunts et dettes assimilées (sauf 1688 non budgétaire)	10 000 000,00	0,00	10 000 000,00
18 Compte de liaison : affectation (BA)	(4) 0,00		0,00
20 Immobilisations incorporelles (sauf 204)	0,00	0,00	0,00
204 Subventions d'équipement versées	0,00	0,00	0,00
21 Immobilisations corporelles	0,00	688 648,83	688 648,83
22 Immobilisations reçues en affectation	(5) 0,00	0,00	0,00
23 Immobilisations en cours	0,00	29 088,20	29 088,20
26 Participations et créances rattachées	0,00	0,00	0,00
27 Autres immobilisations financières	0,00	0,00	0,00
28 Amortissement des immobilisations		8 187 820,81	8 187 820,81
19 Neutral. et régul. d'opérations		65 320,00	65 320,00
45 Opérations pour compte de tiers (3)	0,00	0,00	0,00
481 Charges à répartir		0,00	0,00
3... Stocks et en-cours		0,00	0,00
Recettes d'investissement –Total	14 067 810,43	9 045 461,48	23 113 271,91

+

Pour information – R 001 Solde d'exécution reporté	11 606 818,05
--	---------------

+

1068 Excédent de fonctionnement capitalisé	1 400 000,00
--	--------------

=

TOTAL DES RECETTES D'INVESTISSEMENT CUMULEES	36 120 089,96
---	----------------------

(1) Y compris les opérations relatives au rattachement et les opérations d'ordre semi-budgétaires.

(2) Voir la liste des opérations d'ordre de l'instruction budgétaire et comptable M. 61.

(3) Seul le total des opérations pour compte de tiers figure sur cet état.

(4) A utiliser uniquement dans le cas où le SDIS effectuerait une dotation initiale au profit d'un service public doté de la seule autonomie financière.

(5) A utiliser uniquement dans le cas où le SDIS effectuerait des dépenses sur des biens affectés.

III – VOTE DU COMPTE ADMINISTRATIF						III
SECTION DE FONCTIONNEMENT – VUE D'ENSEMBLE						A

DEPENSES DE FONCTIONNEMENT

Chap.	Libellé	Crédits ouverts	Crédits employés ou restant à employer			Crédits annulés (1)
			Mandats émis	Charges rattachées	Restes à réaliser au 31/12	
011	Charges à caractère général	13 929 322,00	11 642 636,32	356 791,09	0,00	1 929 894,59
	- Avec AE / CP	0,00	0,00	0,00	0,00	0,00
	- Hors AE / CP	13 929 322,00	11 642 636,32	356 791,09	0,00	1 929 894,59
012	Charges de personnel et frais assimilés	70 788 983,00	70 387 235,79	88 953,20	0,00	312 794,01
014	Atténuations de produits	0,00	0,00	0,00	0,00	0,00
65	Autres charges de gestion courante	1 361 557,00	1 280 044,30	2 194,00	0,00	79 318,70
	- Avec AE / CP	0,00	0,00	0,00	0,00	0,00
	- Hors AE / CP	1 361 557,00	1 280 044,30	2 194,00	0,00	79 318,70
66	Charges financières	45 000,00	18 017,06	13 749,78	0,00	13 233,16
67	Charges exceptionnelles	35 000,00	34 984,25	0,00	0,00	15,75
68	Dotations amortissements et provisions	8 416,79	8 416,79			0,00
022	Dépenses imprévues (2)	6 376 517,91				
023	Virement à la section d'investissement (2)	8 100 000,00				
042	Opérations d'ordre entre sections	8 200 000,00	8 941 789,64			-741 789,64
043	Opérations ordre intérieur de la section	0,00	0,00			0,00
TOTAL DES DEPENSES DE FONCTIONNEMENT DE L'EXERCICE		108 844 796,70	92 313 124,15	461 688,07	0,00	16 069 984,48

Pour information	0,00				
D002 Résultat de fonctionnement reporté					

TOTAL DES DEPENSES DE FONCTIONNEMENT CUMULEES	108 844 796,70	92 313 124,15	461 688,07	0,00	16 069 984,48
--	-----------------------	----------------------	-------------------	-------------	----------------------

RECETTES DE FONCTIONNEMENT

Chap.	Libellé	Crédits ouverts	Crédits employés ou restant à employer			Crédits annulés (1)
			Titres émis	Produits rattachés	Restes à réaliser au 31/12	
70	Prod. services, domaine, ventes diverses	1 915 297,00	2 323 039,81	572 200,00	0,00	-979 942,81
74	Contributions et participations	87 913 279,00	88 592 016,40	0,00	0,00	-678 737,40
75	Autres produits de gestion courante	32 010,00	10 799,73	2 000,00	0,00	19 210,27
013	Atténuations de charges	674 027,00	713 099,25	0,00	0,00	-39 072,25
76	Produits financiers	0,00	0,00	0,00	0,00	0,00
77	Produits exceptionnels	17 800,00	1 193 126,66	0,00	0,00	-1 175 326,66
78	Reprises amortissements et provisions	4 058 804,00	4 058 804,00			0,00
042	Opérations d'ordre entre sections	2 378 130,00	2 744 508,83			-366 378,83
043	Opérations ordre intérieur de la section	0,00	0,00			0,00
TOTAL DES RECETTES DE FONCTIONNEMENT DE L'EXERCICE		96 989 347,00	99 635 394,68	574 200,00	0,00	-3 220 247,68

Pour information	11 855 449,70				
R002 Résultat de fonctionnement reporté					

TOTAL DES RECETTES DE FONCTIONNEMENT CUMULEES	108 844 796,70	111 490 844,38	574 200,00	0,00	-3 220 247,68
--	-----------------------	-----------------------	-------------------	-------------	----------------------

(1) Crédits annulés = Crédits ouverts (BP + BS + DM + RAR N-1) – Crédits employés ou restant à employer (Mandats / Titres émis + Charges / Produits rattachés + Restes à réaliser au 31/12).

(2) Pour mémoire, crédits ouverts au budget mais ne faisant pas l'objet d'émission de titres ou de mandats (opérations sans réalisations).

III – VOTE DU COMPTE ADMINISTRATIF	III
SECTION DE FONCTIONNEMENT – DEPENSES – DETAIL PAR ARTICLES	A1

Chap. / Art. (1)	Libellé (1)	Crédits ouverts	Crédits employés ou restant à employer			Crédits annulés (2)
			Mandats émis	Charges rattachées	Restes à réaliser au 31/12	
011	Charges à caractère général	13 929 322,00	11 642 636,32	356 791,09	0,00	1 929 894,59
60611	Eau et assainissement	130 000,00	114 592,87	2 558,66	0,00	12 848,47
60612	Energie - Electricité	2 111 846,86	1 871 551,20	0,00	0,00	240 295,66
60621	Combustibles	35 200,00	14 584,08	0,00	0,00	20 615,92
60622	Carburants	1 542 817,68	1 465 866,19	72 463,83	0,00	4 487,66
60623	Alimentation	70 165,16	69 975,69	0,00	0,00	189,47
60631	Fournitures d'entretien	151 830,94	146 947,82	729,26	0,00	4 153,86
60632	Fournitures de petit équipement	1 693 891,18	507 819,19	5 187,94	0,00	1 180 884,05
60636	Habillement et vêtements de travail	290 133,49	273 076,10	322,56	0,00	16 734,83
6064	Fournitures administratives	58 428,78	54 216,07	0,00	0,00	4 212,71
60661	Médicaments	54 477,44	50 300,76	16,97	0,00	4 159,71
60662	Vaccins et sérums	10 714,48	10 714,42	0,00	0,00	0,06
60668	Autres produits pharmaceutiques	192 515,13	191 352,49	476,58	0,00	686,06
6067	Produits d'intervention	50 787,28	50 703,64	0,00	0,00	83,64
6068	Autres matières et fournitures	292 886,50	255 847,93	1 454,55	0,00	35 584,02
611	Contrats de prestations de services	110 056,23	108 343,08	1 713,15	0,00	0,00
6132	Locations immobilières	251 555,45	227 266,34	15 640,00	0,00	8 649,11
6135	Locations mobilières	81 706,73	76 311,23	2 257,02	0,00	3 138,48
614	Charges locatives et de copropriété	5 971,82	3 238,18	1 625,57	0,00	1 108,07
61521	Entretien terrains	94 797,40	85 051,74	9 070,00	0,00	675,66
615221	Entretien, réparations bâtiments publics	255 703,50	204 977,59	360,00	0,00	50 365,91
615232	Entretien, réparations réseaux	20 000,00	15 771,87	0,00	0,00	4 228,13
61551	Entretien matériel roulant	1 082 887,91	1 000 428,12	3 515,71	0,00	78 944,08
61558	Entretien autres biens mobiliers	298 311,95	281 747,42	550,80	0,00	16 013,73
6156	Maintenance	956 961,20	918 861,31	1 320,00	0,00	36 779,89
6161	Multirisques	670 140,36	668 531,75	0,00	0,00	1 608,61
6162	Assur. obligatoire dommage-construction	63 422,36	63 421,91	0,00	0,00	0,45
6168	Autres primes d'assurance	252 561,78	206 155,93	45 810,87	0,00	594,98
617	Etudes et recherches	36 830,00	6 829,38	0,00	0,00	30 000,62
61821	Abonnements	28 866,16	27 679,47	0,00	0,00	1 186,69
61828	Autres	6 590,99	5 489,53	990,99	0,00	110,47
6184	Versements à des organismes de formation	502 108,76	341 200,62	135 976,58	0,00	24 931,56
6185	Frais de colloques et de séminaires	18 406,00	18 347,60	0,00	0,00	58,40
6226	Honoraires	138 376,72	95 332,36	6 870,00	0,00	36 174,36
6227	Frais d'actes et de contentieux	31 014,00	31 012,30	0,00	0,00	1,70
6231	Annonces et insertions	16 521,90	16 507,80	0,00	0,00	14,10
6234	Réceptions	57 616,93	51 347,88	1 050,70	0,00	5 218,35
6236	Catalogues et imprimés et publications	43 328,46	43 326,67	0,00	0,00	1,79
6238	Divers	24,99	24,99	0,00	0,00	0,00
6241	Transports de biens	14 103,84	13 797,67	0,00	0,00	306,17
6247	Transports collectifs du personnel	7 269,70	6 463,64	0,00	0,00	806,06
6251	Voyages, déplacements et missions	469 228,19	452 694,89	5 115,47	0,00	11 417,83
6255	Frais de déménagement	6 435,00	2 484,89	0,00	0,00	3 950,11
6261	Frais d'affranchissement	24 864,90	24 827,11	0,00	0,00	37,79
6262	Frais de télécommunications	381 069,00	364 447,80	10 638,83	0,00	5 982,37
627	Services bancaires et assimilés	5 994,60	5 994,60	0,00	0,00	0,00
6283	Frais de nettoyage des locaux	518 729,15	516 936,76	1 729,15	0,00	63,24
62872	Remboursement de frais au budget annexe	140 510,82	139 997,31	0,00	0,00	513,51
6288	Autres remboursements de frais	501 133,86	418 216,28	29 345,90	0,00	53 571,68
6354	Droits d'enregistrement et de timbre	234,00	234,00	0,00	0,00	0,00
6355	Taxes et impôts sur les véhicules	19 029,32	14 762,22	0,00	0,00	4 267,10
6358	Autres droits	200,00	151,00	0,00	0,00	49,00
637	Autres impôts, taxes (autres organismes)	131 063,10	106 874,63	0,00	0,00	24 188,47
012	Charges de personnel et frais assimilés	70 788 983,00	70 387 235,79	88 953,20	0,00	312 794,01
6218	Autre personnel extérieur	17 625,37	18 387,91	0,00	0,00	-762,54

SDIS de la Seine-Maritime - Budget Principal - CA - 2022

6331	Versement mobilité	346 270,00	347 391,91	0,00	0,00	-1 121,91
6332	Cotisations versées au F.N.A.L.	133 408,00	134 683,07	0,00	0,00	-1 275,07
6333	Particip. employeurs format. prof. cont.	181 500,00	-57 579,00	70 431,00	0,00	168 648,00
6336	Cotisations CNFPT et CDGFPT	468 611,00	481 007,37	0,00	0,00	-12 396,37
64111	Rémunération principale titulaires	25 840 463,66	25 563 424,82	0,00	0,00	277 038,84
64112	SFT, indemnité résidence	554 828,00	553 585,72	0,00	0,00	1 242,28
64113	NBI	160 124,00	155 408,44	0,00	0,00	4 715,56
64118	Autres indemnités titulaires	14 958 565,00	14 962 228,19	0,00	0,00	-3 663,19
64131	Rémunérations personnel non titulaire	1 901 467,00	1 811 479,25	0,00	0,00	89 987,75
64141	Vacations sapeurs pompiers volontaires	9 445 706,75	9 488 169,09	0,00	0,00	-42 462,34
64145	Vacations versées aux employeurs	15 588,20	19 536,73	0,00	0,00	-3 948,53
64146	Service de santé	60 000,00	79 143,37	0,00	0,00	-19 143,37
64168	Autres emplois aidés	9 861,25	9 861,25	0,00	0,00	0,00
64171	Apprentis - rémunérations	64 156,00	58 024,35	0,00	0,00	6 131,65
64172	Apprentis - indemnité inflation	400,00	400,00	0,00	0,00	0,00
6451	Cotisations à l'U.R.S.S.A.F.	4 349 182,00	4 384 669,71	0,00	0,00	-35 487,71
6453	Cotisations aux caisses de retraites	9 582 188,00	9 799 177,25	0,00	0,00	-216 989,25
6454	Cotisations aux A.S.S.E.D.I.C.	77 797,05	72 353,06	0,00	0,00	5 443,99
646	Allocations de vétéran	914 167,00	914 055,34	0,00	0,00	111,66
6472	Prestations familiales directes	42 699,00	41 706,78	0,00	0,00	992,22
6473	Allocations de chômage	55 339,00	55 298,97	0,00	0,00	40,03
6474	Versement aux autres oeuvres sociales	303 670,72	303 666,52	0,00	0,00	4,20
6475	Médecine du travail, pharmacie	50 025,00	46 883,22	0,00	0,00	3 141,78
6478	Autres charges sociales diverses	787 951,00	698 227,16	0,00	0,00	89 723,84
6488	Autres charges	467 390,00	446 045,31	18 522,20	0,00	2 822,49
65	Autres charges de gestion courante	1 361 557,00	1 280 044,30	2 194,00	0,00	79 318,70
6512	Droits d'utilisat ^o informatique en nuage	218 769,00	194 622,50	0,00	0,00	24 146,50
6518	Autres	54 220,84	44 960,05	0,00	0,00	9 260,79
6521	Déficit des budgets annexes	515 926,50	514 997,63	0,00	0,00	928,87
6531	Indemnités	45 213,55	44 895,06	0,00	0,00	318,49
6532	Frais de mission	8 000,00	6 843,57	0,00	0,00	1 156,43
6541	Créances admises en non-valeur	6 417,00	0,00	0,00	0,00	6 417,00
6558	Autres contributions obligatoires	255 726,16	250 771,00	0,00	0,00	4 955,16
656	Participations	115 690,50	112 545,50	0,00	0,00	3 145,00
6574	Subv. fonct. assoc. et personnes privées	98 000,00	98 000,00	0,00	0,00	0,00
658	Charges diverses de gestion courante	43 593,45	12 408,99	2 194,00	0,00	28 990,46
014	Atténuations de produits	0,00	0,00	0,00	0,00	0,00
TOTAL GESTION DES SERVICES (A) = (011 + 012 + 65 + 014)		86 079 862,00	83 309 916,41	447 938,29	0,00	2 322 007,30
66	Charges financières (B)	45 000,00	18 017,06	13 749,78	0,00	13 233,16
66111	Intérêts réglés à l'échéance	25 000,00	20 279,84	0,00	0,00	4 720,16
66112	Intérêts - Rattachement des ICNE	20 000,00	-2 262,78	13 749,78	0,00	8 513,00
67	Charges exceptionnelles (C)	35 000,00	34 984,25	0,00	0,00	15,75
6711	Intérêts moratoires, pénalités / marché	5 223,36	5 207,61	0,00	0,00	15,75
6718	Autres charges exceptionnelles gestion	21 885,44	21 885,44	0,00	0,00	0,00
673	Titres annulés(sur exercices antérieurs)	2 727,36	2 727,36	0,00	0,00	0,00
678	Autres charges exceptionnelles	5 163,84	5 163,84	0,00	0,00	0,00
68	Dotations amortissements et provisions (D)	8 416,79	8 416,79			0,00
6817	Dot. prov. dépréc. actifs circulants	8 416,79	8 416,79			0,00
022	Dépenses imprévues (E)	6 376 517,91				
TOTAL DES DEPENSES REELLES = A + B + C + D + E		92 544 796,70	83 371 334,51	461 688,07	0,00	8 711 774,12
023	Virement à la section d'investissement	8 100 000,00				
042	Opérations d'ordre entre sections (3)	8 200 000,00	8 941 789,64			-741 789,64
675	Valeurs comptables immobilisation cédée	0,00	688 648,83			-688 648,83
6761	Différences sur réalisations (positives)	0,00	65 320,00			-65 320,00
6811	Dot. amort. et prov. immobilisations	8 200 000,00	8 187 820,81			12 179,19
043	Opérations ordre intérieur de la section (3)	0,00	0,00			0,00

TOTAL DES DEPENSES D'ORDRE (= Prélèvement issu de la section de fonctionnement au profit de la section d'investissement)	16 300 000,00	8 941 789,64			7 358 210,36
TOTAL DES DEPENSES DE FONCTIONNEMENT DE L'EXERCICE (= Total des opérations réelles et d'ordre)	108 844 796,70	92 313 124,15	461 688,07	0,00	16 069 984,48

Pour information D 002 Résultat de fonctionnement reporté	0,00	0,00			
--	------	------	--	--	--

TOTAL DES DEPENSES DE FONCTIONNEMENT CUMULEES	108 844 796,70	92 313 124,15	461 688,07	0,00	16 069 984,48
--	----------------	---------------	------------	------	---------------

Détail du calcul des ICNE au compte 66112 (4)

Montant des ICNE de l'exercice	13 749,78
Montant des ICNE de l'exercice N-1	2 262,78
= Différence ICNE N – ICNE N-1	11 487,00

(1) Détailler conformément au plan de comptes utilisé.

(2) Crédits annulés = Crédits ouverts (BP + BS + DM + RAR N-1) – Crédits employés ou restant à employer (Mandats / Titres émis + Charges / Produits rattachés + Restes à réaliser au 31/12).

(3) Cf. définitions des chapitres des opérations d'ordre, *DF 042 = RI 040, DF 043 = RF 043*.

(4) Si le mandatement des ICNE de l'exercice est inférieur au montant de l'exercice N-1, le montant du compte 66112 sera négatif.

III – VOTE DU COMPTE ADMINISTRATIF						III
SECTION DE FONCTIONNEMENT – RECETTES – DETAIL PAR ARTICLES						A2
Chap. / Art. (1)	Libellé (1)	Crédits ouverts	Crédits employés ou restant à employer			Crédits annulés (2)
			Titres émis	Produits rattachés	Restes à réaliser au 31/12	
70	Prod. services, domaine, ventes diverses	1 915 297,00	2 323 039,81	572 200,00	0,00	-979 942,81
7061	Inter. factur. (art. L. 1424-42 du CGCT)	847 714,00	1 012 213,79	572 200,00	0,00	-736 699,79
7068	Autres prestations de services	125 000,00	263 668,33	0,00	0,00	-138 668,33
70848	Mise à dispo personnel autres organismes	897 347,00	921 170,88	0,00	0,00	-23 823,88
70878	Remb. frais par des tiers	45 236,00	125 986,81	0,00	0,00	-80 750,81
74	Contributions et participations	87 913 279,00	88 592 016,40	0,00	0,00	-678 737,40
744	FCTVA	44 000,00	42 426,64	0,00	0,00	1 573,36
74712	Emplois d'avenir	0,00	5 430,00	0,00	0,00	-5 430,00
74718	Autres participations Etat	1 563 000,00	2 035 305,01	0,00	0,00	-472 305,01
7473	Participation départements	47 231 000,00	47 231 000,00	0,00	0,00	0,00
7474	Participation communes	0,00	6 793 574,00	0,00	0,00	-6 793 574,00
7475	Group. coll et coll. statut particulier	37 693 962,00	30 900 388,00	0,00	0,00	6 793 574,00
7478	Participation autres organismes	1 381 317,00	1 583 892,75	0,00	0,00	-202 575,75
75	Autres produits de gestion courante	32 010,00	10 799,73	2 000,00	0,00	19 210,27
758	Produits divers de gestion courante	32 010,00	10 799,73	2 000,00	0,00	19 210,27
013	Atténuations de charges	674 027,00	713 099,25	0,00	0,00	-39 072,25
6419	Remboursements rémunérations personnel	268 957,00	322 847,47	0,00	0,00	-53 890,47
6459	Remboursement charges SS et prévoyance	8 842,00	8 996,34	0,00	0,00	-154,34
6479	Remboursement autres charges sociales	396 228,00	381 255,44	0,00	0,00	14 972,56
TOTAL GESTION DES SERVICES (A) = (70 + 74 + 75 + 013)		90 534 613,00	91 638 955,19	574 200,00	0,00	-1 678 542,19
76	Produits financiers (B)	0,00	0,00	0,00	0,00	0,00
77	Produits exceptionnels (C)	17 800,00	1 193 126,66	0,00	0,00	-1 175 326,66
7711	Dédits et pénalités perçus	5 000,00	9 750,00	0,00	0,00	-4 750,00
7718	Autres prod. except. opération gestion	0,00	755 441,00	0,00	0,00	-755 441,00
773	Mandats annulés (exercices antérieurs)	3 000,00	59 848,27	0,00	0,00	-56 848,27
775	Produits des cessions d'immobilisations	0,00	241 820,00	0,00	0,00	-241 820,00
7788	Autres produits exceptionnels	9 800,00	126 267,39	0,00	0,00	-116 467,39
78	Reprises amortissements et provisions (D)	4 058 804,00	4 058 804,00			0,00
7815	Rep. prov. ch. fonctionnement courant	3 848 804,00	3 848 804,00			0,00
7875	Rep. prov. risques et charges exception.	210 000,00	210 000,00			0,00
TOTAL DES RECETTES REELLES = A + B + C + D		94 611 217,00	96 890 885,85	574 200,00	0,00	-2 853 868,85
042	Opérations d'ordre entre sections (2)	2 378 130,00	2 744 508,83			-366 378,83
722	Immobilisations corporelles	150 000,00	4 589,03			145 410,97
7761	Différences sur réalisations (négatives)	0,00	512 148,83			-512 148,83
7768	Neutralisation des amortissements	1 980 000,00	1 979 641,39			358,61
777	Quote-part subv invest transf cpte résul	248 130,00	248 129,58			0,42
043	Opérations ordre intérieur de la section (2)	0,00	0,00			0,00
TOTAL DES RECETTES D'ORDRE		2 378 130,00	2 744 508,83			-366 378,83
TOTAL DES RECETTES DE FONCTIONNEMENT DE L'EXERCICE (= Total des opérations réelles et d'ordre)		96 989 347,00	99 635 394,68	574 200,00	0,00	-3 220 247,68

Pour information	11 855 449,70	11 855 449,70			
R 002 Résultat de fonctionnement reporté					

TOTAL DES RECETTES DE FONCTIONNEMENT CUMULEES	108 844 796,70	111 490 844,38	574 200,00	0,00	-3 220 247,68
---	----------------	----------------	------------	------	---------------

Détail du calcul des ICNE au compte 7622 (4)

SDIS de la Seine-Maritime - Budget Principal - CA - 2022

Montant des ICNE de l'exercice	0,00
Montant des ICNE de l'exercice N-1	0,00
= Différence ICNE N – ICNE N-1	0,00

(1) Détailler conformément au plan de comptes utilisé.

(2) Crédits annulés = Crédits ouverts (BP + BS + DM + RAR N-1) – Crédits employés ou restant à employer (Mandats / Titres émis + Charges / Produits rattachés + Restes à réaliser au 31/12).

(3) Cf. définitions des chapitres des opérations d'ordre, *RF 042 = DI 040, RF 043 = DF 043*.

(4) Si le mandatement des ICNE de l'exercice est inférieur au montant de l'exercice N-1, le montant du compte 7622 sera négatif.

III – VOTE DU COMPTE ADMINISTRATIF	III
SECTION D'INVESTISSEMENT – VUE D'ENSEMBLE	B

DEPENSES D'INVESTISSEMENT

Nature	Crédits ouverts	Mandats émis	Restes à réaliser au 31/12	Crédits annulés (1)
Dépenses d'équipement	38 073 124,49	17 225 953,68	2 522 012,37	18 325 158,44
- Non individualisées en programmes d'équipement	22 024 253,00	4 736 230,18	2 522 012,37	14 766 010,45
- Avec AP / CP	0,00	0,00	0,00	0,00
- Hors AP / CP	22 024 253,00	4 736 230,18	2 522 012,37	14 766 010,45
- Individualisées en programmes d'équipement	16 048 871,49	12 489 723,50	0,00	3 559 147,99
- Avec AP / CP	16 048 871,49	12 489 723,50	0,00	3 559 147,99
- Hors AP / CP	0,00	0,00	0,00	0,00
Subventions d'équipement à verser (c/204)	600 000,00	600 000,00	0,00	0,00
- Avec AP / CP	0,00	0,00	0,00	0,00
- Hors AP / CP	600 000,00	600 000,00	0,00	0,00
Opérations pour compte de tiers	0,00	0,00	0,00	0,00
Dépenses financières	2 868 637,06	180 151,79	0,00	2 688 485,27
040 Opérations d'ordre entre sections	2 378 130,00	2 744 508,83		-366 378,83
041 Opérations patrimoniales	170 000,00	103 671,84		66 328,16
TOTAL DES DEPENSES D'INVESTISSEMENT DE L'EXERCICE	44 089 891,55	20 854 286,14	2 522 012,37	20 713 593,04

Pour information D 001 Solde d'exécution reporté	0,00			
---	------	--	--	--

TOTAL DES DEPENSES D'INVESTISSEMENT CUMULEES	44 089 891,55	20 854 286,14	2 522 012,37	20 713 593,04
---	----------------------	----------------------	---------------------	----------------------

RECETTES D'INVESTISSEMENT

Nature	Crédits ouverts	Titres émis	Restes à réaliser au 31/12	Crédits annulés (1)
Recettes d'équipement	13 304 072,50	12 677 412,23	140 266,80	486 393,47
Opérations pour compte de tiers	0,00	0,00	0,00	0,00
Recettes financières	1 309 001,00	1 390 398,20	0,00	-81 397,20
Opérations d'ordre entre sections	16 300 000,00	8 941 789,64		7 358 210,36
041 Opérations patrimoniales	170 000,00	103 671,84		66 328,16
TOTAL DES RECETTES D'INVESTISSEMENT DE L'EXERCICE I	31 083 073,50	23 113 271,91	140 266,80	7 829 534,79

Pour information R 001 Solde d'exécution reporté	11 606 818,05			
---	---------------	--	--	--

Pour information 1068 Excédent de fonctionnement capitalisé	1 400 000,00	1 400 000,00		
--	--------------	--------------	--	--

TOTAL DES RECETTES D'INVESTISSEMENT CUMULEES	44 089 891,55	36 120 089,96	140 266,80	7 829 534,79
---	----------------------	----------------------	-------------------	---------------------

(1) Crédits annulés = Crédits ouverts (BP + BS + DM + RAR N-1) – Crédits employés ou restant à employer (Mandats / Titres émis + Charges / Produits rattachés + Restes à réaliser au 31/12).

III – VOTE DU COMPTE ADMINISTRATIF					III
SECTION D'INVESTISSEMENT – DEPENSES D'EQUIPEMENT					B1.1

DEPENSES NON INDIVIDUALISEES EN PROGRAMMES D'EQUIPEMENT

Chap. / Art. (1)	Libellé	Crédits ouverts	Mandats émis	Restes à réaliser au 31/12	Crédits annulés (2)
TOTAL		22 024 253,00	4 736 230,18	2 522 012,37	14 766 010,45
20	Immobilisations incorporelles (hors c/204)	410 628,70	106 991,29	44 370,00	259 267,41
2031	Frais d'études	68 679,10	17 835,41	44 370,00	6 473,69
2033	Frais d'insertion	14 633,60	8 100,00	0,00	6 533,60
2051	Concessions,droits similaires,brevets,...	327 316,00	81 055,88	0,00	246 260,12
21	Immobilisations corporelles	11 337 074,09	3 879 071,90	2 395 455,81	5 062 546,38
21311	Bâtiments administratifs	184 109,65	132 009,99	35 041,75	17 057,91
21312	Centres d'incendie et de secours	392 204,59	243 799,07	125 915,27	22 490,25
21318	Autres bâtiments publics	54 956,87	54 059,46	215,64	681,77
21531	Réseaux de transmission	7 532,72	3 121,20	4 410,72	0,80
21532	Réseaux d'alerte	76 000,00	34 472,84	0,00	41 527,16
21538	Autres réseaux	5 960,00	0,00	3 465,60	2 494,40
21561	Matériel mobile d'incendie et de secours	3 520 659,23	1 525 368,66	1 614 831,34	380 459,23
21562	Matériel non mobile incendie et secours	943 113,84	605 876,18	331 882,47	5 355,19
21568	Autre matériel d'incendie et de secours	243 562,19	160 431,98	78 139,02	4 991,19
21571	Ateliers	24 380,57	24 380,57	0,00	0,00
21578	Autre matériel et outillage technique	21 036,50	20 680,70	0,00	355,80
216	Collections et oeuvres d'art	775,00	775,00	0,00	0,00
217312	Centres incendie secours (mise à dispo)	103 037,89	95 629,33	6 187,99	1 220,57
2181	Install. générales, agencements	67 405,00	0,00	148 164,00	-80 759,00
2183	Matériel informatique	301 385,45	301 083,64	0,00	301,81
2184	Matériel de bureau et mobilier	99 112,25	95 961,80	0,00	3 150,45
2188	Autres immobilisations corporelles	5 291 842,34	581 421,48	47 202,01	4 663 218,85
22	Immobilisations reçues en affectation	0,00	0,00	0,00	0,00
23	Immobilisations en cours	10 276 550,21	750 166,99	82 186,56	9 444 196,66
231311	Bâtiments administratifs	88 767,95	79 126,16	4 111,20	5 530,59
231312	Centres d'incendie et de secours	9 679 514,11	245 845,71	70 005,36	9 363 663,04
2317312	Centres incendie et secours mise à dispo	84 000,00	27 129,60	8 070,00	48 800,40
23188	Autres	49 268,15	24 268,15	0,00	25 000,00
238	Avances commandes immo corporelles	375 000,00	373 797,37	0,00	1 202,63

(1) Détailler les articles conformément au plan de comptes.

(2) Crédits annulés = Crédits ouverts (BP + BS + DM + RAR N-1) – Mandats / Titres émis – Restes à réaliser au 31/12.

III – VOTE DU COMPTE ADMINISTRATIF	III
SECTION D'INVESTISSEMENT – DEPENSES D'EQUIPEMENT	B1.2

DEPENSES INDIVIDUALISEES EN PROGRAMMES D'EQUIPEMENT

N°	Libellé	Crédits ouverts	Mandats émis	Restes à réaliser au 31/12	Crédits annulés (1)
TOTAL		16 048 871,49	12 489 723,50	0,00	3 559 147,99
2013000002	MODERNISATION DES OUTILS	50 000,00	19 126,80	0,00	30 873,20
2014000012	LE HAVRE SUD	6 396 000,00	4 824 039,60	0,00	1 571 960,40
2017000004	CONSTRUCTION CIS DE DUCLAIR	58 000,00	7 290,00	0,00	50 710,00
2018000001	SECURITE DANS LES ETABLISSEMENTS DU SDIS	113 745,02	15 486,87	0,00	98 258,15
2018000002	TRAVAUX DE DEVELOPPEMENT DURABLE ET D'ECONOMIES D'ENERGIE	468 355,76	302 116,84	0,00	166 238,92
2018000003	RECONSTRUCTION DU CIS DE FECAMP	310 000,00	156 480,00	0,00	153 520,00
2019000001	MATERIELS NON-OPERATIONNELS	668 723,20	481 645,19	0,00	187 078,01
2019000002	MATERIELS D'INTERVENTION COURANT	1 131 825,48	1 127 707,73	0,00	4 117,75
2019000003	MATERIELS ROULANTS ET NAVIGANTS	2 918 665,00	2 904 233,77	0,00	14 431,23
2019000004	MATERIELS DE FORMATION ET DE PRATIQUE DES ACTIVITES PHYSIQUES ET	35 587,94	29 604,09	0,00	5 983,85
2019000005	MATERIELS DU SERVICE DE SANTE ET SECOURS MEDICAL	87 969,09	66 368,29	0,00	21 600,80
2019000006	E-SECOURS	246 000,00	37 891,52	0,00	208 108,48
2019000007	RECONSTRUCTION CIS LES GRANDES VENTES	2 445 000,00	2 131 431,40	0,00	313 568,60
2019000008	CIS MALAUNAY-MONTVILLE	216 000,00	121 800,74	0,00	94 199,26
2020000001	RECONSTRUCTION BOSC LE HARD	260 000,00	126 616,28	0,00	133 383,72
2022000001	REFECTION DES TOITURES ET FACADES DES BATIMENTS	50 000,00	23 322,70	0,00	26 677,30
2022000002	SECURISATION DES SITES	453 000,00	114 561,68	0,00	338 438,32
2022000003	SYSTEME DE GESTION DES DONNEES DE REFERENCE ET SYSTEME D'INFORM	140 000,00	0,00	0,00	140 000,00

(1) Crédits annulés = Crédits ouverts (BP + BS + DM + RAR N-1) – Crédits employés ou restant à employer (Mandats / Titres émis + Charges / Produits rattachés + Restes à réaliser au 31/12).

III – VOTE DU COMPTE ADMINISTRATIF	III
SECTION D'INVESTISSEMENT – DEPENSES D'EQUIPEMENT	B1.3

CHAPITRE DE PROGRAMME D'EQUIPEMENT N° : 2013000002
LIBELLE : MODERNISATION DES OUTILS
AFFERENT A L'AUTORISATION DE PROGRAMME : 2013-1302

DEPENSES

Chap. / Art. (1)	Libellé	Crédits ouverts	Eléments afférents à l'exercice			Pour mémoire
			Réalisations de l'exercice	Restes à réaliser au 31/12 (2)	Crédits annulés (3)	Cumul des réalisations (4)
	DEPENSES	50 000,00	a 19 126,80	0,00	30 873,20	b 1 603 701,56
20	Immobilisations incorporelles (sauf 204)	50 000,00	19 126,80	0,00	30 873,20	1 471 560,01
2031	Frais d'études	0,00	0,00	0,00	0,00	71 752,23
2051	Concessions, droits similaires, brevets,...	50 000,00	19 126,80	0,00	30 873,20	1 399 807,78
21	Immobilisations corporelles	0,00	0,00	0,00	0,00	132 141,55
2183	Matériel informatique	0,00	0,00	0,00	0,00	132 141,55
22	Immobilisations reçues en affectation	0,00	0,00	0,00	0,00	0,00
23	Immobilisations en cours	0,00	0,00	0,00	0,00	0,00

FINANCEMENT EXTERNE (pour information) (facultatif)

Chap. / Art. (1)	Libellé	Crédits ouverts	Eléments afférents à l'exercice			Pour mémoire
			Réalisations de l'exercice	Restes à réaliser au 31/12 (2)	Crédits annulés (3)	Cumul des réalisations (4)
	RECETTES	0,00	c 0,00	0,00	0,00	d 0,00
13	Subventions d'investissement (sauf 138)	0,00	0,00	0,00	0,00	0,00
16	Emprunts et dettes assimilées (5)	0,00	0,00	0,00	0,00	0,00
20	Immobilisations incorporelles (sauf 204) (6)	0,00	0,00	0,00	0,00	0,00
21	Immobilisations corporelles (6)	0,00	0,00	0,00	0,00	0,00
22	Immobilisations reçues en affectation (6)	0,00	0,00	0,00	0,00	0,00
23	Immobilisations en cours (6)	0,00	0,00	0,00	0,00	0,00

Solde du financement (7)	Pour l'exercice	En cumulé
Recettes – Dépenses	c - a -19 126,80	d - b -1 603 701,56

(1) Détailler les articles conformément au plan de comptes.

(2) Si le SDIS constate des restes à réaliser sur les AP/CP.

(3) Obligatoirement annulés en fin d'exercice.

(4) Réalisations antérieures + Réalisations de l'exercice.

(5) Sauf 165, 166 et 16449.

(6) Exceptionnellement, les comptes 20, 21, 22 et 23 sont en recettes réelles en cas d'annulation de mandats donnant lieu à reversement.

(7) Indiquer le signe algébrique.

III – VOTE DU COMPTE ADMINISTRATIF	III
SECTION D'INVESTISSEMENT – DEPENSES D'EQUIPEMENT	B1.3

CHAPITRE DE PROGRAMME D'EQUIPEMENT N° : 2014000012
LIBELLE : LE HAVRE SUD
AFFERENT A L'AUTORISATION DE PROGRAMME : 2014-1412

DEPENSES

Chap. / Art. (1)	Libellé	Crédits ouverts	Eléments afférents à l'exercice			Pour mémoire
			Réalisations de l'exercice	Restes à réaliser au 31/12 (2)	Crédits annulés (3)	Cumul des réalisations (4)
	DEPENSES	6 396 000,00	a 4 824 039,60	0,00	1 571 960,40	b 7 172 369,25
20	Immobilisations incorporelles (sauf 204)	0,00	0,00	0,00	0,00	76 633,10
2031	Frais d'études	0,00	0,00	0,00	0,00	73 069,10
2033	Frais d'insertion	0,00	0,00	0,00	0,00	3 564,00
21	Immobilisations corporelles	0,00	0,00	0,00	0,00	35 734,33
21312	Centres d'incendie et de secours	0,00	0,00	0,00	0,00	2 190,65
2184	Matériel de bureau et mobilier	0,00	0,00	0,00	0,00	33 543,68
22	Immobilisations reçues en affectation	0,00	0,00	0,00	0,00	0,00
23	Immobilisations en cours	6 396 000,00	4 824 039,60	0,00	1 571 960,40	7 060 001,82
231312	Centres d'incendie et de secours	6 396 000,00	4 824 039,60	0,00	1 571 960,40	6 956 902,57
238	Avances commandes immo corporelles	0,00	0,00	0,00	0,00	103 099,25

FINANCEMENT EXTERNE (pour information) (facultatif)

Chap. / Art. (1)	Libellé	Crédits ouverts	Eléments afférents à l'exercice			Pour mémoire
			Réalisations de l'exercice	Restes à réaliser au 31/12 (2)	Crédits annulés (3)	Cumul des réalisations (4)
	RECETTES	943 750,00	c 693 750,00	0,00	250 000,00	d 1 137 500,00
13	Subventions d'investissement (sauf 138)	0,00	0,00	0,00	0,00	0,00
1313	Subv. transf. départements	443 750,00	443 750,00	0,00	0,00	887 500,00
1315	Group. coll et coll. statut particulier	500 000,00	250 000,00	0,00	250 000,00	250 000,00
16	Emprunts et dettes assimilées (5)	0,00	0,00	0,00	0,00	0,00
20	Immobilisations incorporelles (sauf 204) (6)	0,00	0,00	0,00	0,00	0,00
21	Immobilisations corporelles (6)	0,00	0,00	0,00	0,00	0,00
22	Immobilisations reçues en affectation (6)	0,00	0,00	0,00	0,00	0,00
23	Immobilisations en cours (6)	0,00	0,00	0,00	0,00	0,00

Solde du financement (7)	Pour l'exercice	En cumulé
Recettes – Dépenses	c - a -4 130 289,60	d - b -6 034 869,25

(1) Détailler les articles conformément au plan de comptes.

(2) Si le SDIS constate des restes à réaliser sur les AP/CP.

(3) Obligatoirement annulés en fin d'exercice.

(4) Réalisations antérieures + Réalisations de l'exercice.

(5) Sauf 165, 166 et 16449.

(6) Exceptionnellement, les comptes 20, 21, 22 et 23 sont en recettes réelles en cas d'annulation de mandats donnant lieu à reversement.

(7) Indiquer le signe algébrique.

III – VOTE DU COMPTE ADMINISTRATIF	III
SECTION D'INVESTISSEMENT – DEPENSES D'EQUIPEMENT	B1.3

CHAPITRE DE PROGRAMME D'EQUIPEMENT N° : 2017000004
LIBELLE : CONSTRUCTION CIS DE DUCLAIR
AFFERENT A L'AUTORISATION DE PROGRAMME : 2017-1704

DEPENSES

Chap. / Art. (1)	Libellé	Crédits ouverts	Eléments afférents à l'exercice			Pour mémoire
			Réalisations de l'exercice	Restes à réaliser au 31/12 (2)	Crédits annulés (3)	Cumul des réalisations (4)
	DEPENSES	58 000,00	a 7 290,00	0,00	50 710,00	b 473 612,84
20	Immobilisations incorporelles (sauf 204)	972,00	972,00	0,00	0,00	972,00
2033	Frais d'insertion	972,00	972,00	0,00	0,00	972,00
21	Immobilisations corporelles	50 710,00	0,00	0,00	50 710,00	463 022,84
217312	Centres incendie secours (mise à dispo)	50 710,00	0,00	0,00	50 710,00	452 485,64
217318	Autres bâtiments publics (mise à dispo)	0,00	0,00	0,00	0,00	10 537,20
22	Immobilisations reçues en affectation	0,00	0,00	0,00	0,00	0,00
23	Immobilisations en cours	6 318,00	6 318,00	0,00	0,00	9 618,00
231312	Centres d'incendie et de secours	6 318,00	6 318,00	0,00	0,00	6 318,00
238	Avances commandes immo corporelles	0,00	0,00	0,00	0,00	3 300,00

FINANCEMENT EXTERNE (pour information) (facultatif)

Chap. / Art. (1)	Libellé	Crédits ouverts	Eléments afférents à l'exercice			Pour mémoire
			Réalisations de l'exercice	Restes à réaliser au 31/12 (2)	Crédits annulés (3)	Cumul des réalisations (4)
	RECETTES	0,00	c 0,00	0,00	0,00	d 0,00
13	Subventions d'investissement (sauf 138)	0,00	0,00	0,00	0,00	0,00
16	Emprunts et dettes assimilées (5)	0,00	0,00	0,00	0,00	0,00
20	Immobilisations incorporelles (sauf 204) (6)	0,00	0,00	0,00	0,00	0,00
21	Immobilisations corporelles (6)	0,00	0,00	0,00	0,00	0,00
22	Immobilisations reçues en affectation (6)	0,00	0,00	0,00	0,00	0,00
23	Immobilisations en cours (6)	0,00	0,00	0,00	0,00	0,00

Solde du financement (7)	Pour l'exercice	En cumulé
Recettes – Dépenses	c - a -7 290,00	d - b -473 612,84

(1) Détailler les articles conformément au plan de comptes.

(2) Si le SDIS constate des restes à réaliser sur les AP/CP.

(3) Obligatoirement annulés en fin d'exercice.

(4) Réalisations antérieures + Réalisations de l'exercice.

(5) Sauf 165, 166 et 16449.

(6) Exceptionnellement, les comptes 20, 21, 22 et 23 sont en recettes réelles en cas d'annulation de mandats donnant lieu à reversement.

(7) Indiquer le signe algébrique.

III – VOTE DU COMPTE ADMINISTRATIF						III
SECTION D'INVESTISSEMENT – DEPENSES D'EQUIPEMENT						B1.3

CHAPITRE DE PROGRAMME D'EQUIPEMENT N° : 2018000001
LIBELLE : SECURITE DANS LES ETABLISSEMENTS DU SDIS
AFFERENT A L'AUTORISATION DE PROGRAMME : 2018-1801

DEPENSES

Chap. / Art. (1)	Libellé	Crédits ouverts	Eléments afférents à l'exercice			Pour mémoire
			Réalisations de l'exercice	Restes à réaliser au 31/12 (2)	Crédits annulés (3)	Cumul des réalisations (4)
DEPENSES		113 745,02	a 15 486,87	0,00	98 258,15	b 501 741,85
20	Immobilisations incorporelles (sauf 204)	0,00	0,00	0,00	0,00	9 961,70
2051	Concessions,droits similaires,brevets...	0,00	0,00	0,00	0,00	9 961,70
21	Immobilisations corporelles	107 662,62	13 481,36	0,00	94 181,26	363 081,14
21311	Bâtiments administratifs	14 254,53	5 781,93	0,00	8 472,60	266 075,76
21312	Centres d'incendie et de secours	93 408,09	7 699,43	0,00	85 708,66	89 501,67
217312	Centres incendie secours (mise à dispo)	0,00	0,00	0,00	0,00	7 317,60
2188	Autres immobilisations corporelles	0,00	0,00	0,00	0,00	186,11
22	Immobilisations reçues en affectation	0,00	0,00	0,00	0,00	0,00
23	Immobilisations en cours	6 082,40	2 005,51	0,00	4 076,89	128 699,01
231311	Bâtiments administratifs	6 082,40	2 005,51	0,00	4 076,89	117 926,87
238	Avances commandes immo corporelles	0,00	0,00	0,00	0,00	10 772,14

FINANCEMENT EXTERNE (pour information) (facultatif)

FINANCEMENT EXTERNE (pour information) (volontaire)						
Chap. / Art. (1)	Libellé	Crédits ouverts	Eléments afférents à l'exercice			Pour mémoire
			Réalisations de l'exercice	Restes à réaliser au 31/12 (2)	Crédits annulés (3)	Cumul des réalisations (4)
RECETTES		0,00	c 0,00	0,00	0,00	d 0,00
13	Subventions d'investissement (sauf 138)	0,00	0,00	0,00	0,00	0,00
16	Emprunts et dettes assimilées (5)	0,00	0,00	0,00	0,00	0,00
20	Immobilisations incorporelles (sauf 204) (6)	0,00	0,00	0,00	0,00	0,00
21	Immobilisations corporelles (6)	0,00	0,00	0,00	0,00	0,00
22	Immobilisations reçues en affectation (6)	0,00	0,00	0,00	0,00	0,00
23	Immobilisations en cours (6)	0,00	0,00	0,00	0,00	0,00

Solde du financement (7)	Pour l'exercice		En cumulé	
Recettes – Dépenses	c - a	-15 486,87	d - b	-501 741,85

(1) Détailler les articles conformément au plan de comptes.

(2) Si le SDIS constate des restes à réaliser sur les AP/CP.

(3) Obligatoirement annulés en fin d'exercice.

(4) Réalisations antérieures + Réalisations de l'exercice.

(5) Sauf 165, 166 et 16449.

(6) Exceptionnellement, les comptes 20, 21, 22 et 23 sont en recettes réelles en cas d'annulation de mandats donnant lieu à reversement.

(7) Indiquer le signe algébrique.

III – VOTE DU COMPTE ADMINISTRATIF	III
SECTION D'INVESTISSEMENT – DEPENSES D'EQUIPEMENT	B1.3

CHAPITRE DE PROGRAMME D'EQUIPEMENT N° : 2018000002
LIBELLE : TRAVAUX DE DEVELOPPEMENT DURABLE ET D'ECONOMIES D'ENERGIE
AFFERENT A L'AUTORISATION DE PROGRAMME : 2018-1802

DEPENSES

Chap. / Art. (1)	Libellé	Crédits ouverts	Eléments afférents à l'exercice			Pour mémoire
			Réalisations de l'exercice	Restes à réaliser au 31/12 (2)	Crédits annulés (3)	Cumul des réalisations (4)
	DEPENSES	468 355,76	a 302 116,84	0,00	166 238,92	b 1 233 761,08
20	Immobilisations incorporelles (sauf 204)	0,00	0,00	0,00	0,00	18 198,00
2031	Frais d'études	0,00	0,00	0,00	0,00	18 198,00
21	Immobilisations corporelles	468 355,76	302 116,84	0,00	166 238,92	1 215 563,08
21311	Bâtiments administratifs	113 644,46	33 662,69	0,00	79 981,77	101 394,64
21312	Centres d'incendie et de secours	334 214,53	250 184,71	0,00	84 029,82	1 021 446,27
21318	Autres bâtiments publics	621,00	620,72	0,00	0,28	4 866,88
217312	Centres incendie secours (mise à dispo)	17 908,77	15 682,22	0,00	2 226,55	81 688,43
2188	Autres immobilisations corporelles	1 967,00	1 966,50	0,00	0,50	6 166,86
22	Immobilisations reçues en affectation	0,00	0,00	0,00	0,00	0,00
23	Immobilisations en cours	0,00	0,00	0,00	0,00	0,00

FINANCEMENT EXTERNE (pour information) (facultatif)

Chap. / Art. (1)	Libellé	Crédits ouverts	Eléments afférents à l'exercice			Pour mémoire
			Réalisations de l'exercice	Restes à réaliser au 31/12 (2)	Crédits annulés (3)	Cumul des réalisations (4)
	RECETTES	0,00	c 0,00	0,00	0,00	d 0,00
13	Subventions d'investissement (sauf 138)	0,00	0,00	0,00	0,00	0,00
16	Emprunts et dettes assimilées (5)	0,00	0,00	0,00	0,00	0,00
20	Immobilisations incorporelles (sauf 204) (6)	0,00	0,00	0,00	0,00	0,00
21	Immobilisations corporelles (6)	0,00	0,00	0,00	0,00	0,00
22	Immobilisations reçues en affectation (6)	0,00	0,00	0,00	0,00	0,00
23	Immobilisations en cours (6)	0,00	0,00	0,00	0,00	0,00

Solde du financement (7)	Pour l'exercice	En cumulé
Recettes – Dépenses	c - a -302 116,84	d - b -1 233 761,08

(1) Détailler les articles conformément au plan de comptes.

(2) Si le SDIS constate des restes à réaliser sur les AP/CP.

(3) Obligatoirement annulés en fin d'exercice.

(4) Réalisations antérieures + Réalisations de l'exercice.

(5) Sauf 165, 166 et 16449.

(6) Exceptionnellement, les comptes 20, 21, 22 et 23 sont en recettes réelles en cas d'annulation de mandats donnant lieu à reversement.

(7) Indiquer le signe algébrique.

III – VOTE DU COMPTE ADMINISTRATIF	III
SECTION D'INVESTISSEMENT – DEPENSES D'EQUIPEMENT	B1.3

CHAPITRE DE PROGRAMME D'EQUIPEMENT N° : 2018000003
LIBELLE : RECONSTRUCTION DU CIS DE FECAMP
AFFERENT A L'AUTORISATION DE PROGRAMME : 2018-1803

DEPENSES

Chap. / Art. (1)	Libellé	Crédits ouverts	Eléments afférents à l'exercice			Pour mémoire
			Réalisations de l'exercice	Restes à réaliser au 31/12 (2)	Crédits annulés (3)	Cumul des réalisations (4)
	DEPENSES	310 000,00	a 156 480,00	0,00	153 520,00	b 235 254,40
20	Immobilisations incorporelles (sauf 204)	0,00	0,00	0,00	0,00	1 080,00
2033	Frais d'insertion	0,00	0,00	0,00	0,00	1 080,00
21	Immobilisations corporelles	0,00	0,00	0,00	0,00	0,00
22	Immobilisations reçues en affectation	0,00	0,00	0,00	0,00	0,00
23	Immobilisations en cours	310 000,00	156 480,00	0,00	153 520,00	234 174,40
231312	Centres d'incendie et de secours	310 000,00	156 480,00	0,00	153 520,00	234 174,40

FINANCEMENT EXTERNE (pour information) (facultatif)

Chap. / Art. (1)	Libellé	Crédits ouverts	Eléments afférents à l'exercice			Pour mémoire
			Réalisations de l'exercice	Restes à réaliser au 31/12 (2)	Crédits annulés (3)	Cumul des réalisations (4)
	RECETTES	0,00	c 0,00	0,00	0,00	d 0,00
13	Subventions d'investissement (sauf 138)	0,00	0,00	0,00	0,00	0,00
16	Emprunts et dettes assimilées (5)	0,00	0,00	0,00	0,00	0,00
20	Immobilisations incorporelles (sauf 204) (6)	0,00	0,00	0,00	0,00	0,00
21	Immobilisations corporelles (6)	0,00	0,00	0,00	0,00	0,00
22	Immobilisations reçues en affectation (6)	0,00	0,00	0,00	0,00	0,00
23	Immobilisations en cours (6)	0,00	0,00	0,00	0,00	0,00

Solde du financement (7)	Pour l'exercice	En cumulé
Recettes – Dépenses	c - a -156 480,00	d - b -235 254,40

(1) Détailler les articles conformément au plan de comptes.

(2) Si le SDIS constate des restes à réaliser sur les AP/CP.

(3) Obligatoirement annulés en fin d'exercice.

(4) Réalisations antérieures + Réalisations de l'exercice.

(5) Sauf 165, 166 et 16449.

(6) Exceptionnellement, les comptes 20, 21, 22 et 23 sont en recettes réelles en cas d'annulation de mandats donnant lieu à reversement.

(7) Indiquer le signe algébrique.

III – VOTE DU COMPTE ADMINISTRATIF	III
SECTION D'INVESTISSEMENT – DEPENSES D'EQUIPEMENT	B1.3

CHAPITRE DE PROGRAMME D'EQUIPEMENT N° : 2019000001
LIBELLE : MATERIELS NON-OPERATIONNELS
AFFERENT A L'AUTORISATION DE PROGRAMME : 2019-1901

DEPENSES

Chap. / Art. (1)	Libellé	Crédits ouverts	Eléments afférents à l'exercice			Pour mémoire
			Réalisations de l'exercice	Restes à réaliser au 31/12 (2)	Crédits annulés (3)	Cumul des réalisations (4)
	DEPENSES	668 723,20	a 481 645,19	0,00	187 078,01	b 1 518 444,99
20	Immobilisations incorporelles (sauf 204)	132 720,50	98 546,14	0,00	34 174,36	266 498,47
2051	Concessions, droits similaires, brevets...	132 720,50	98 546,14	0,00	34 174,36	266 498,47
21	Immobilisations corporelles	536 002,70	383 099,05	0,00	152 903,65	1 239 115,52
21531	Réseaux de transmission	7 000,00	6 024,00	0,00	976,00	6 024,00
21532	Réseaux d'alerte	300,00	268,85	0,00	31,15	268,85
21538	Autres réseaux	42 939,00	40 708,46	0,00	2 230,54	97 913,00
21562	Matériel non mobile incendie et secours	0,00	0,00	0,00	0,00	15 825,00
21571	Ateliers	22 765,57	21 746,77	0,00	1 018,80	68 648,53
21578	Autre matériel et outillage technique	14 884,95	13 589,06	0,00	1 295,89	77 421,03
2182	Matériel de transport	13 900,00	13 827,40	0,00	72,60	22 557,41
2183	Matériel informatique	240 572,68	159 814,53	0,00	80 758,15	507 625,10
2184	Matériel de bureau et mobilier	158 320,92	105 314,44	0,00	53 006,48	273 305,45
2188	Autres immobilisations corporelles	35 319,58	21 805,54	0,00	13 514,04	169 527,15
22	Immobilisations reçues en affectation	0,00	0,00	0,00	0,00	0,00
23	Immobilisations en cours	0,00	0,00	0,00	0,00	12 831,00
238	Avances commandes immo corporelles	0,00	0,00	0,00	0,00	12 831,00

FINANCEMENT EXTERNE (pour information) (facultatif)

Chap. / Art. (1)	Libellé	Crédits ouverts	Eléments afférents à l'exercice			Pour mémoire
			Réalisations de l'exercice	Restes à réaliser au 31/12 (2)	Crédits annulés (3)	Cumul des réalisations (4)
	RECETTES	0,00	c 0,00	0,00	0,00	d 0,00
13	Subventions d'investissement (sauf 138)	0,00	0,00	0,00	0,00	0,00
16	Emprunts et dettes assimilées (5)	0,00	0,00	0,00	0,00	0,00
20	Immobilisations incorporelles (sauf 204) (6)	0,00	0,00	0,00	0,00	0,00
21	Immobilisations corporelles (6)	0,00	0,00	0,00	0,00	0,00
22	Immobilisations reçues en affectation (6)	0,00	0,00	0,00	0,00	0,00
23	Immobilisations en cours (6)	0,00	0,00	0,00	0,00	0,00

Solde du financement (7)	Pour l'exercice	En cumulé
Recettes – Dépenses	c - a	d - b
	-481 645,19	-1 518 444,99

(1) Détailler les articles conformément au plan de comptes.

(2) Si le SDIS constate des restes à réaliser sur les AP/CP.

(3) Obligatoirement annulés en fin d'exercice.

(4) Réalisations antérieures + Réalisations de l'exercice.

(5) Sauf 165, 166 et 16449.

(6) Exceptionnellement, les comptes 20, 21, 22 et 23 sont en recettes réelles en cas d'annulation de mandats donnant lieu à reversement.

(7) Indiquer le signe algébrique.

III – VOTE DU COMPTE ADMINISTRATIF	III
SECTION D'INVESTISSEMENT – DEPENSES D'EQUIPEMENT	B1.3

CHAPITRE DE PROGRAMME D'EQUIPEMENT N° : 2019000002
LIBELLE : MATERIELS D'INTERVENTION COURANT
AFFERENT A L'AUTORISATION DE PROGRAMME : 2019-1902

DEPENSES

Chap. / Art. (1)	Libellé	Crédits ouverts	Eléments afférents à l'exercice			Pour mémoire
			Réalisations de l'exercice	Restes à réaliser au 31/12 (2)	Crédits annulés (3)	Cumul des réalisations (4)
	DEPENSES	1 131 825,48	a 1 127 707,73	0,00	4 117,75	b 4 981 806,25
20	Immobilisations incorporelles (sauf 204)	0,00	0,00	0,00	0,00	0,00
21	Immobilisations corporelles	1 131 825,48	1 127 707,73	0,00	4 117,75	4 981 806,25
21318	Autres bâtiments publics	0,00	0,00	0,00	0,00	2 712,00
21531	Réseaux de transmission	14 909,58	14 909,58	0,00	0,00	232 524,89
21532	Réseaux d'alerte	48 160,59	48 160,59	0,00	0,00	120 596,26
21538	Autres réseaux	17 592,82	17 575,74	0,00	17,08	19 370,94
21562	Matériel non mobile incendie et secours	1 016 436,35	1 012 419,42	0,00	4 016,93	4 288 641,14
21578	Autre matériel et outillage technique	28 631,89	28 548,15	0,00	83,74	283 079,12
2183	Matériel informatique	0,00	0,00	0,00	0,00	18 165,60
2188	Autres immobilisations corporelles	6 094,25	6 094,25	0,00	0,00	16 716,30
22	Immobilisations reçues en affectation	0,00	0,00	0,00	0,00	0,00
23	Immobilisations en cours	0,00	0,00	0,00	0,00	0,00

FINANCEMENT EXTERNE (pour information) (facultatif)

Chap. / Art. (1)	Libellé	Crédits ouverts	Eléments afférents à l'exercice			Pour mémoire
			Réalisations de l'exercice	Restes à réaliser au 31/12 (2)	Crédits annulés (3)	Cumul des réalisations (4)
	RECETTES	0,00	c 0,00	0,00	0,00	d 0,00
13	Subventions d'investissement (sauf 138)	0,00	0,00	0,00	0,00	0,00
16	Emprunts et dettes assimilées (5)	0,00	0,00	0,00	0,00	0,00
20	Immobilisations incorporelles (sauf 204) (6)	0,00	0,00	0,00	0,00	0,00
21	Immobilisations corporelles (6)	0,00	0,00	0,00	0,00	0,00
22	Immobilisations reçues en affectation (6)	0,00	0,00	0,00	0,00	0,00
23	Immobilisations en cours (6)	0,00	0,00	0,00	0,00	0,00

Solde du financement (7)	Pour l'exercice	En cumulé
Recettes – Dépenses	c - a -1 127 707,73	d - b -4 981 806,25

(1) Détailler les articles conformément au plan de comptes.

(2) Si le SDIS constate des restes à réaliser sur les AP/CP.

(3) Obligatoirement annulés en fin d'exercice.

(4) Réalisations antérieures + Réalisations de l'exercice.

(5) Sauf 165, 166 et 16449.

(6) Exceptionnellement, les comptes 20, 21, 22 et 23 sont en recettes réelles en cas d'annulation de mandats donnant lieu à reversement.

(7) Indiquer le signe algébrique.

III – VOTE DU COMPTE ADMINISTRATIF	III
SECTION D'INVESTISSEMENT – DEPENSES D'EQUIPEMENT	B1.3

CHAPITRE DE PROGRAMME D'EQUIPEMENT N° : 2019000003
LIBELLE : MATERIELS ROULANTS ET NAVIGANTS
AFFERENT A L'AUTORISATION DE PROGRAMME : 2019-1903

DEPENSES

Chap. / Art. (1)	Libellé	Crédits ouverts	Eléments afférents à l'exercice			Pour mémoire
			Réalisations de l'exercice	Restes à réaliser au 31/12 (2)	Crédits annulés (3)	Cumul des réalisations (4)
	DEPENSES	2 918 665,00	a 2 904 233,77	0,00	14 431,23	b 9 281 168,94
20	Immobilisations incorporelles (sauf 204)	0,00	0,00	0,00	0,00	0,00
21	Immobilisations corporelles	2 918 665,00	2 904 233,77	0,00	14 431,23	9 206 863,94
21561	Matériel mobile d'incendie et de secours	2 861 333,61	2 848 721,57	0,00	12 612,04	8 971 971,96
2182	Matériel de transport	57 331,39	55 512,20	0,00	1 819,19	234 891,98
22	Immobilisations reçues en affectation	0,00	0,00	0,00	0,00	0,00
23	Immobilisations en cours	0,00	0,00	0,00	0,00	74 305,00
238	Avances commandes immo corporelles	0,00	0,00	0,00	0,00	74 305,00

FINANCEMENT EXTERNE (pour information) (facultatif)

Chap. / Art. (1)	Libellé	Crédits ouverts	Eléments afférents à l'exercice			Pour mémoire
			Réalisations de l'exercice	Restes à réaliser au 31/12 (2)	Crédits annulés (3)	Cumul des réalisations (4)
	RECETTES	0,00	c 0,00	0,00	0,00	d 0,00
13	Subventions d'investissement (sauf 138)	0,00	0,00	0,00	0,00	0,00
16	Emprunts et dettes assimilées (5)	0,00	0,00	0,00	0,00	0,00
20	Immobilisations incorporelles (sauf 204) (6)	0,00	0,00	0,00	0,00	0,00
21	Immobilisations corporelles (6)	0,00	0,00	0,00	0,00	0,00
22	Immobilisations reçues en affectation (6)	0,00	0,00	0,00	0,00	0,00
23	Immobilisations en cours (6)	0,00	0,00	0,00	0,00	0,00

Solde du financement (7)	Pour l'exercice	En cumulé
Recettes – Dépenses	c - a -2 904 233,77	d - b -9 281 168,94

(1) Détailler les articles conformément au plan de comptes.

(2) Si le SDIS constate des restes à réaliser sur les AP/CP.

(3) Obligatoirement annulés en fin d'exercice.

(4) Réalisations antérieures + Réalisations de l'exercice.

(5) Sauf 165, 166 et 16449.

(6) Exceptionnellement, les comptes 20, 21, 22 et 23 sont en recettes réelles en cas d'annulation de mandats donnant lieu à reversement.

(7) Indiquer le signe algébrique.

III – VOTE DU COMPTE ADMINISTRATIF	III
SECTION D'INVESTISSEMENT – DEPENSES D'EQUIPEMENT	B1.3

CHAPITRE DE PROGRAMME D'EQUIPEMENT N° : 2019000004
LIBELLE : MATERIELS DE FORMATION ET DE PRATIQUE DES ACTIVITES PHYSIQUES ET
AFFERENT A L'AUTORISATION DE PROGRAMME : 2019-1904

DEPENSES

Chap. / Art. (1)	Libellé	Crédits ouverts	Eléments afférents à l'exercice			Pour mémoire
			Réalisations de l'exercice	Restes à réaliser au 31/12 (2)	Crédits annulés (3)	Cumul des réalisations (4)
	DEPENSES	35 587,94	a 29 604,09	0,00	5 983,85	b 132 852,15
20	Immobilisations incorporelles (sauf 204)	0,00	0,00	0,00	0,00	0,00
21	Immobilisations corporelles	35 587,94	29 604,09	0,00	5 983,85	132 852,15
2188	Autres immobilisations corporelles	35 587,94	29 604,09	0,00	5 983,85	132 852,15
22	Immobilisations reçues en affectation	0,00	0,00	0,00	0,00	0,00
23	Immobilisations en cours	0,00	0,00	0,00	0,00	0,00

FINANCEMENT EXTERNE (pour information) (facultatif)

Chap. / Art. (1)	Libellé	Crédits ouverts	Eléments afférents à l'exercice			Pour mémoire
			Réalisations de l'exercice	Restes à réaliser au 31/12 (2)	Crédits annulés (3)	Cumul des réalisations (4)
	RECETTES	0,00	c 0,00	0,00	0,00	d 0,00
13	Subventions d'investissement (sauf 138)	0,00	0,00	0,00	0,00	0,00
16	Emprunts et dettes assimilées (5)	0,00	0,00	0,00	0,00	0,00
20	Immobilisations incorporelles (sauf 204) (6)	0,00	0,00	0,00	0,00	0,00
21	Immobilisations corporelles (6)	0,00	0,00	0,00	0,00	0,00
22	Immobilisations reçues en affectation (6)	0,00	0,00	0,00	0,00	0,00
23	Immobilisations en cours (6)	0,00	0,00	0,00	0,00	0,00

Solde du financement (7)	Pour l'exercice	En cumulé
Recettes – Dépenses	c - a -29 604,09	d - b -132 852,15

(1) Détailler les articles conformément au plan de comptes.

(2) Si le SDIS constate des restes à réaliser sur les AP/CP.

(3) Obligatoirement annulés en fin d'exercice.

(4) Réalisations antérieures + Réalisations de l'exercice.

(5) Sauf 165, 166 et 16449.

(6) Exceptionnellement, les comptes 20, 21, 22 et 23 sont en recettes réelles en cas d'annulation de mandats donnant lieu à reversement.

(7) Indiquer le signe algébrique.

III – VOTE DU COMPTE ADMINISTRATIF	III
SECTION D'INVESTISSEMENT – DEPENSES D'EQUIPEMENT	B1.3

CHAPITRE DE PROGRAMME D'EQUIPEMENT N° : 2019000005
LIBELLE : MATERIELS DU SERVICE DE SANTE ET SECOURS MEDICAL
AFFERENT A L'AUTORISATION DE PROGRAMME : 2019-1905

DEPENSES

Chap. / Art. (1)	Libellé	Crédits ouverts	Eléments afférents à l'exercice			Pour mémoire
			Réalisations de l'exercice	Restes à réaliser au 31/12 (2)	Crédits annulés (3)	Cumul des réalisations (4)
	DEPENSES	87 969,09	a 66 368,29	0,00	21 600,80	b 293 497,20
20	Immobilisations incorporelles (sauf 204)	0,00	0,00	0,00	0,00	0,00
21	Immobilisations corporelles	87 969,09	66 368,29	0,00	21 600,80	293 497,20
21568	Autre matériel d'incendie et de secours	84 009,09	62 408,29	0,00	21 600,80	249 600,74
2158	Autres install., mat et outil. techn.	3 960,00	3 960,00	0,00	0,00	41 808,53
2188	Autres immobilisations corporelles	0,00	0,00	0,00	0,00	2 087,93
22	Immobilisations reçues en affectation	0,00	0,00	0,00	0,00	0,00
23	Immobilisations en cours	0,00	0,00	0,00	0,00	0,00

FINANCEMENT EXTERNE (pour information) (facultatif)

Chap. / Art. (1)	Libellé	Crédits ouverts	Eléments afférents à l'exercice			Pour mémoire
			Réalisations de l'exercice	Restes à réaliser au 31/12 (2)	Crédits annulés (3)	Cumul des réalisations (4)
	RECETTES	0,00	c 0,00	0,00	0,00	d 0,00
13	Subventions d'investissement (sauf 138)	0,00	0,00	0,00	0,00	0,00
16	Emprunts et dettes assimilées (5)	0,00	0,00	0,00	0,00	0,00
20	Immobilisations incorporelles (sauf 204) (6)	0,00	0,00	0,00	0,00	0,00
21	Immobilisations corporelles (6)	0,00	0,00	0,00	0,00	0,00
22	Immobilisations reçues en affectation (6)	0,00	0,00	0,00	0,00	0,00
23	Immobilisations en cours (6)	0,00	0,00	0,00	0,00	0,00

Solde du financement (7)	Pour l'exercice	En cumulé
Recettes – Dépenses	c - a -66 368,29	d - b -293 497,20

(1) Détailler les articles conformément au plan de comptes.

(2) Si le SDIS constate des restes à réaliser sur les AP/CP.

(3) Obligatoirement annulés en fin d'exercice.

(4) Réalisations antérieures + Réalisations de l'exercice.

(5) Sauf 165, 166 et 16449.

(6) Exceptionnellement, les comptes 20, 21, 22 et 23 sont en recettes réelles en cas d'annulation de mandats donnant lieu à reversement.

(7) Indiquer le signe algébrique.

III – VOTE DU COMPTE ADMINISTRATIF	III
SECTION D'INVESTISSEMENT – DEPENSES D'EQUIPEMENT	B1.3

CHAPITRE DE PROGRAMME D'EQUIPEMENT N° : 2019000006
LIBELLE : E-SECOURS
AFFERENT A L'AUTORISATION DE PROGRAMME : 2019-1906

DEPENSES

Chap. / Art. (1)	Libellé	Crédits ouverts	Eléments afférents à l'exercice			Pour mémoire
			Réalisations de l'exercice	Restes à réaliser au 31/12 (2)	Crédits annulés (3)	Cumul des réalisations (4)
	DEPENSES	246 000,00	a 37 891,52	0,00	208 108,48	b 839 619,79
20	Immobilisations incorporelles (sauf 204)	0,00	0,00	0,00	0,00	112 865,34
2051	Concessions, droits similaires, brevets...	0,00	0,00	0,00	0,00	112 865,34
21	Immobilisations corporelles	246 000,00	37 891,52	0,00	208 108,48	726 754,45
21568	Autre matériel d'incendie et de secours	246 000,00	37 891,52	0,00	208 108,48	720 420,25
2183	Matériel informatique	0,00	0,00	0,00	0,00	4 681,80
2188	Autres immobilisations corporelles	0,00	0,00	0,00	0,00	1 652,40
22	Immobilisations reçues en affectation	0,00	0,00	0,00	0,00	0,00
23	Immobilisations en cours	0,00	0,00	0,00	0,00	0,00

FINANCEMENT EXTERNE (pour information) (facultatif)

Chap. / Art. (1)	Libellé	Crédits ouverts	Eléments afférents à l'exercice			Pour mémoire
			Réalisations de l'exercice	Restes à réaliser au 31/12 (2)	Crédits annulés (3)	Cumul des réalisations (4)
	RECETTES	0,00	c 0,00	0,00	0,00	d 0,00
13	Subventions d'investissement (sauf 138)	0,00	0,00	0,00	0,00	0,00
16	Emprunts et dettes assimilées (5)	0,00	0,00	0,00	0,00	0,00
20	Immobilisations incorporelles (sauf 204) (6)	0,00	0,00	0,00	0,00	0,00
21	Immobilisations corporelles (6)	0,00	0,00	0,00	0,00	0,00
22	Immobilisations reçues en affectation (6)	0,00	0,00	0,00	0,00	0,00
23	Immobilisations en cours (6)	0,00	0,00	0,00	0,00	0,00

Solde du financement (7)	Pour l'exercice	En cumulé
Recettes – Dépenses	c - a -37 891,52	d - b -839 619,79

(1) Détailler les articles conformément au plan de comptes.

(2) Si le SDIS constate des restes à réaliser sur les AP/CP.

(3) Obligatoirement annulés en fin d'exercice.

(4) Réalisations antérieures + Réalisations de l'exercice.

(5) Sauf 165, 166 et 16449.

(6) Exceptionnellement, les comptes 20, 21, 22 et 23 sont en recettes réelles en cas d'annulation de mandats donnant lieu à reversement.

(7) Indiquer le signe algébrique.

III – VOTE DU COMPTE ADMINISTRATIF						III
SECTION D'INVESTISSEMENT – DEPENSES D'EQUIPEMENT						B1.3

CHAPITRE DE PROGRAMME D'EQUIPEMENT N° : 2019000007
LIBELLE : RECONSTRUCTION CIS LES GRANDES VENTES
AFFERENT A L'AUTORISATION DE PROGRAMME : 2019-1907

DEPENSES

Chap. / Art. (1)	Libellé	Crédits ouverts	Eléments afférents à l'exercice			Pour mémoire
			Réalisations de l'exercice	Restes à réaliser au 31/12 (2)	Crédits annulés (3)	Cumul des réalisations (4)
DEPENSES		2 445 000,00	a 2 131 431,40	0,00	313 568,60	b 2 689 433,32
20	Immobilisations incorporelles (sauf 204)	0,00	0,00	0,00	0,00	1 728,00
2033	Frais d'insertion	0,00	0,00	0,00	0,00	1 728,00
21	Immobilisations corporelles	1 834,00	1 832,96	0,00	1,04	2 817,56
2111	Terrains nus	1 834,00	1 832,96	0,00	1,04	1 832,96
2188	Autres immobilisations corporelles	0,00	0,00	0,00	0,00	984,60
22	Immobilisations reçues en affectation	0,00	0,00	0,00	0,00	0,00
23	Immobilisations en cours	2 443 166,00	2 129 598,44	0,00	313 567,56	2 684 887,76
231312	Centres d'incendie et de secours	2 421 137,80	2 124 665,74	0,00	296 472,06	2 649 142,04
23184	Matériel de bureau et mobilier	22 028,20	4 932,70	0,00	17 095,50	4 932,70
23188	Autres	0,00	0,00	0,00	0,00	1 724,82
238	Avances commandes immo corporelles	0,00	0,00	0,00	0,00	29 088,20

FINANCEMENT EXTERNE (pour information) (facultatif)

FINANCEMENT EXTERNE (pour information) (facultatif)						
Chap. / Art. (1)	Libellé	Crédits ouverts	Eléments afférents à l'exercice			Pour mémoire
			Réalisations de l'exercice	Restes à réaliser au 31/12 (2)	Crédits annulés (3)	Cumul des réalisations (4)
	RECETTES	202 500,00	c 202 500,10	0,00	-0,10	d 451 666,90
13	Subventions d'investissement (sauf 138)	0,00	0,00	0,00	0,00	0,00
1313	Subv. transf. départements	140 000,00	140 000,10	0,00	-0,10	326 666,90
1314	Subv. transf. communes	62 500,00	62 500,00	0,00	0,00	125 000,00
16	Emprunts et dettes assimilées (5)	0,00	0,00	0,00	0,00	0,00
20	Immobilisations incorporelles (sauf 204) (6)	0,00	0,00	0,00	0,00	0,00
21	Immobilisations corporelles (6)	0,00	0,00	0,00	0,00	0,00
22	Immobilisations reçues en affectation (6)	0,00	0,00	0,00	0,00	0,00
23	Immobilisations en cours (6)	0,00	0,00	0,00	0,00	0,00

Solde du financement (7)	Pour l'exercice		En cumulé	
Recettes – Dépenses	c - a	-1 928 931,30	d - b	-2 237 766,42

(1) Détailler les articles conformément au plan de comptes.

(2) Si le SDIS constate des restes à réaliser sur les AP/CP.

(3) Obligatoirement annulés en fin d'exercice.

(4) Réalisations antérieures + Réalisations de l'exercice.

(5) Sauf 165, 166 et 16449.

(6) Exceptionnellement, les comptes 20, 21, 22 et 23 sont en recettes réelles en cas d'annulation de mandats donnant lieu à reversement.

(7) Indiquer le signe algébrique.

III – VOTE DU COMPTE ADMINISTRATIF	III
SECTION D'INVESTISSEMENT – DEPENSES D'EQUIPEMENT	B1.3

CHAPITRE DE PROGRAMME D'EQUIPEMENT N° : 2019000008
LIBELLE : CIS MALAUNAY-MONTVILLE
AFFERENT A L'AUTORISATION DE PROGRAMME : 2019-1908

DEPENSES

Chap. / Art. (1)	Libellé	Crédits ouverts	Eléments afférents à l'exercice			Pour mémoire
			Réalisations de l'exercice	Restes à réaliser au 31/12 (2)	Crédits annulés (3)	Cumul des réalisations (4)
	DEPENSES	216 000,00	a 121 800,74	0,00	94 199,26	b 254 631,28
20	Immobilisations incorporelles (sauf 204)	0,00	0,00	0,00	0,00	25 200,00
2031	Frais d'études	0,00	0,00	0,00	0,00	25 200,00
21	Immobilisations corporelles	0,00	0,00	0,00	0,00	984,60
2188	Autres immobilisations corporelles	0,00	0,00	0,00	0,00	984,60
22	Immobilisations reçues en affectation	0,00	0,00	0,00	0,00	0,00
23	Immobilisations en cours	216 000,00	121 800,74	0,00	94 199,26	228 446,68
231312	Centres d'incendie et de secours	216 000,00	121 800,74	0,00	94 199,26	228 446,68

FINANCEMENT EXTERNE (pour information) (facultatif)

Chap. / Art. (1)	Libellé	Crédits ouverts	Eléments afférents à l'exercice			Pour mémoire
			Réalisations de l'exercice	Restes à réaliser au 31/12 (2)	Crédits annulés (3)	Cumul des réalisations (4)
	RECETTES	273 355,70	c 0,00	0,00	273 355,70	d 0,00
13	Subventions d'investissement (sauf 138)	0,00	0,00	0,00	0,00	0,00
1314	Subv. transf. communes	273 355,70	0,00	0,00	273 355,70	0,00
16	Emprunts et dettes assimilées (5)	0,00	0,00	0,00	0,00	0,00
20	Immobilisations incorporelles (sauf 204) (6)	0,00	0,00	0,00	0,00	0,00
21	Immobilisations corporelles (6)	0,00	0,00	0,00	0,00	0,00
22	Immobilisations reçues en affectation (6)	0,00	0,00	0,00	0,00	0,00
23	Immobilisations en cours (6)	0,00	0,00	0,00	0,00	0,00

Solde du financement (7)	Pour l'exercice	En cumulé
Recettes – Dépenses	c - a -121 800,74	d - b -254 631,28

(1) Détailler les articles conformément au plan de comptes.

(2) Si le SDIS constate des restes à réaliser sur les AP/CP.

(3) Obligatoirement annulés en fin d'exercice.

(4) Réalisations antérieures + Réalisations de l'exercice.

(5) Sauf 165, 166 et 16449.

(6) Exceptionnellement, les comptes 20, 21, 22 et 23 sont en recettes réelles en cas d'annulation de mandats donnant lieu à reversement.

(7) Indiquer le signe algébrique.

III – VOTE DU COMPTE ADMINISTRATIF	III
SECTION D'INVESTISSEMENT – DEPENSES D'EQUIPEMENT	B1.3

CHAPITRE DE PROGRAMME D'EQUIPEMENT N° : 2020000001
LIBELLE : RECONSTRUCTION BOSC LE HARD
AFFERENT A L'AUTORISATION DE PROGRAMME : 2020-2001

DEPENSES

Chap. / Art. (1)	Libellé	Crédits ouverts	Eléments afférents à l'exercice			Pour mémoire
			Réalisations de l'exercice	Restes à réaliser au 31/12 (2)	Crédits annulés (3)	Cumul des réalisations (4)
	DEPENSES	260 000,00	a 126 616,28	0,00	133 383,72	b 182 687,04
20	Immobilisations incorporelles (sauf 204)	0,00	0,00	0,00	0,00	1 080,00
2033	Frais d'insertion	0,00	0,00	0,00	0,00	1 080,00
21	Immobilisations corporelles	0,00	0,00	0,00	0,00	0,00
22	Immobilisations reçues en affectation	0,00	0,00	0,00	0,00	0,00
23	Immobilisations en cours	260 000,00	126 616,28	0,00	133 383,72	181 607,04
231312	Centres d'incendie et de secours	260 000,00	126 616,28	0,00	133 383,72	181 607,04

FINANCEMENT EXTERNE (pour information) (facultatif)

Chap. / Art. (1)	Libellé	Crédits ouverts	Eléments afférents à l'exercice			Pour mémoire
			Réalisations de l'exercice	Restes à réaliser au 31/12 (2)	Crédits annulés (3)	Cumul des réalisations (4)
	RECETTES	260 666,80	c 260 666,80	0,00	0,00	d 303 866,80
13	Subventions d'investissement (sauf 138)	0,00	0,00	0,00	0,00	0,00
1313	Subv. transf. départements	188 666,80	188 666,80	0,00	0,00	188 666,80
1314	Subv. transf. communes	72 000,00	72 000,00	0,00	0,00	115 200,00
16	Emprunts et dettes assimilées (5)	0,00	0,00	0,00	0,00	0,00
20	Immobilisations incorporelles (sauf 204) (6)	0,00	0,00	0,00	0,00	0,00
21	Immobilisations corporelles (6)	0,00	0,00	0,00	0,00	0,00
22	Immobilisations reçues en affectation (6)	0,00	0,00	0,00	0,00	0,00
23	Immobilisations en cours (6)	0,00	0,00	0,00	0,00	0,00

Solde du financement (7)	Pour l'exercice	En cumulé
Recettes – Dépenses	c - a 134 050,52	d - b 121 179,76

(1) Détailler les articles conformément au plan de comptes.

(2) Si le SDIS constate des restes à réaliser sur les AP/CP.

(3) Obligatoirement annulés en fin d'exercice.

(4) Réalisations antérieures + Réalisations de l'exercice.

(5) Sauf 165, 166 et 16449.

(6) Exceptionnellement, les comptes 20, 21, 22 et 23 sont en recettes réelles en cas d'annulation de mandats donnant lieu à reversement.

(7) Indiquer le signe algébrique.

III – VOTE DU COMPTE ADMINISTRATIF	III
SECTION D'INVESTISSEMENT – DEPENSES D'EQUIPEMENT	B1.3

CHAPITRE DE PROGRAMME D'EQUIPEMENT N° : 2022000001
LIBELLE : REFECTION DES TOITURES ET FACADES DES BATIMENTS
AFFERENT A L'AUTORISATION DE PROGRAMME : 2022-2201

DEPENSES

Chap. / Art. (1)	Libellé	Crédits ouverts	Eléments afférents à l'exercice			Pour mémoire
			Réalisations de l'exercice	Restes à réaliser au 31/12 (2)	Crédits annulés (3)	Cumul des réalisations (4)
	DEPENSES	50 000,00	a 23 322,70	0,00	26 677,30	b 23 322,70
20	Immobilisations incorporelles (sauf 204)	0,00	0,00	0,00	0,00	0,00
21	Immobilisations corporelles	50 000,00	23 322,70	0,00	26 677,30	23 322,70
21312	Centres d'incendie et de secours	45 778,28	19 101,00	0,00	26 677,28	19 101,00
217312	Centres incendie secours (mise à dispo)	4 221,72	4 221,70	0,00	0,02	4 221,70
22	Immobilisations reçues en affectation	0,00	0,00	0,00	0,00	0,00
23	Immobilisations en cours	0,00	0,00	0,00	0,00	0,00

FINANCEMENT EXTERNE (pour information) (facultatif)

Chap. / Art. (1)	Libellé	Crédits ouverts	Eléments afférents à l'exercice			Pour mémoire
			Réalisations de l'exercice	Restes à réaliser au 31/12 (2)	Crédits annulés (3)	Cumul des réalisations (4)
	RECETTES	0,00	c 0,00	0,00	0,00	d 0,00
13	Subventions d'investissement (sauf 138)	0,00	0,00	0,00	0,00	0,00
16	Emprunts et dettes assimilées (5)	0,00	0,00	0,00	0,00	0,00
20	Immobilisations incorporelles (sauf 204) (6)	0,00	0,00	0,00	0,00	0,00
21	Immobilisations corporelles (6)	0,00	0,00	0,00	0,00	0,00
22	Immobilisations reçues en affectation (6)	0,00	0,00	0,00	0,00	0,00
23	Immobilisations en cours (6)	0,00	0,00	0,00	0,00	0,00

Solde du financement (7)	Pour l'exercice	En cumulé
Recettes – Dépenses	c - a -23 322,70	d - b -23 322,70

(1) Détailler les articles conformément au plan de comptes.

(2) Si le SDIS constate des restes à réaliser sur les AP/CP.

(3) Obligatoirement annulés en fin d'exercice.

(4) Réalisations antérieures + Réalisations de l'exercice.

(5) Sauf 165, 166 et 16449.

(6) Exceptionnellement, les comptes 20, 21, 22 et 23 sont en recettes réelles en cas d'annulation de mandats donnant lieu à reversement.

(7) Indiquer le signe algébrique.

III – VOTE DU COMPTE ADMINISTRATIF	III
SECTION D'INVESTISSEMENT – DEPENSES D'EQUIPEMENT	B1.3

CHAPITRE DE PROGRAMME D'EQUIPEMENT N° : 2022000002
LIBELLE : SECURISATION DES SITES
AFFERENT A L'AUTORISATION DE PROGRAMME : 2022-2202

DEPENSES

Chap. / Art. (1)	Libellé	Crédits ouverts	Eléments afférents à l'exercice			Pour mémoire
			Réalisations de l'exercice	Restes à réaliser au 31/12 (2)	Crédits annulés (3)	Cumul des réalisations (4)
	DEPENSES	453 000,00	a 114 561,68	0,00	338 438,32	b 114 561,68
20	Immobilisations incorporelles (sauf 204)	0,00	0,00	0,00	0,00	0,00
21	Immobilisations corporelles	50 000,00	10 835,17	0,00	39 164,83	10 835,17
21311	Bâtiments administratifs	34 298,00	8 097,51	0,00	26 200,49	8 097,51
21312	Centres d'incendie et de secours	15 702,00	2 737,66	0,00	12 964,34	2 737,66
22	Immobilisations reçues en affectation	0,00	0,00	0,00	0,00	0,00
23	Immobilisations en cours	403 000,00	103 726,51	0,00	299 273,49	103 726,51
231311	Bâtiments administratifs	165 000,00	103 726,51	0,00	61 273,49	103 726,51
231312	Centres d'incendie et de secours	238 000,00	0,00	0,00	238 000,00	0,00

FINANCEMENT EXTERNE (pour information) (facultatif)

Chap. / Art. (1)	Libellé	Crédits ouverts	Eléments afférents à l'exercice			Pour mémoire
			Réalisations de l'exercice	Restes à réaliser au 31/12 (2)	Crédits annulés (3)	Cumul des réalisations (4)
	RECETTES	0,00	c 0,00	0,00	0,00	d 0,00
13	Subventions d'investissement (sauf 138)	0,00	0,00	0,00	0,00	0,00
16	Emprunts et dettes assimilées (5)	0,00	0,00	0,00	0,00	0,00
20	Immobilisations incorporelles (sauf 204) (6)	0,00	0,00	0,00	0,00	0,00
21	Immobilisations corporelles (6)	0,00	0,00	0,00	0,00	0,00
22	Immobilisations reçues en affectation (6)	0,00	0,00	0,00	0,00	0,00
23	Immobilisations en cours (6)	0,00	0,00	0,00	0,00	0,00

Solde du financement (7)	Pour l'exercice	En cumulé
Recettes – Dépenses	c - a -114 561,68	d - b -114 561,68

(1) Détailler les articles conformément au plan de comptes.

(2) Si le SDIS constate des restes à réaliser sur les AP/CP.

(3) Obligatoirement annulés en fin d'exercice.

(4) Réalisations antérieures + Réalisations de l'exercice.

(5) Sauf 165, 166 et 16449.

(6) Exceptionnellement, les comptes 20, 21, 22 et 23 sont en recettes réelles en cas d'annulation de mandats donnant lieu à reversement.

(7) Indiquer le signe algébrique.

III – VOTE DU COMPTE ADMINISTRATIF						III
SECTION D'INVESTISSEMENT – DEPENSES D'EQUIPEMENT						B1.3

CHAPITRE DE PROGRAMME D'EQUIPEMENT N° : 2022000003
LIBELLE : SYSTEME DE GESTION DES DONNEES DE REFERENCE ET SYSTEME D'INFORM
AFFERENT A L'AUTORISATION DE PROGRAMME : 2022-2203

DEPENSES

Chap. / Art. (1)	Libellé	Crédits ouverts	Eléments afférents à l'exercice			Pour mémoire
			Réalisations de l'exercice	Restes à réaliser au 31/12 (2)	Crédits annulés (3)	Cumul des réalisations (4)
	DEPENSES	140 000,00	a 0,00	0,00	140 000,00	b 0,00
20	Immobilisations incorporelles (sauf 204)	140 000,00	0,00	0,00	140 000,00	0,00
2051	Concessions, droits similaires, brevets...	140 000,00	0,00	0,00	140 000,00	0,00
21	Immobilisations corporelles	0,00	0,00	0,00	0,00	0,00
22	Immobilisations reçues en affectation	0,00	0,00	0,00	0,00	0,00
23	Immobilisations en cours	0,00	0,00	0,00	0,00	0,00

FINANCEMENT EXTERNE (pour information) (facultatif)

Chap. / Art. (1)	Libellé	Crédits ouverts	Eléments afférents à l'exercice			Pour mémoire
			Réalisations de l'exercice	Restes à réaliser au 31/12 (2)	Crédits annulés (3)	Cumul des réalisations (4)
	RECETTES	0,00	c 0,00	0,00	0,00	d 0,00
13	Subventions d'investissement (sauf 138)	0,00	0,00	0,00	0,00	0,00
16	Emprunts et dettes assimilées (5)	0,00	0,00	0,00	0,00	0,00
20	Immobilisations incorporelles (sauf 204) (6)	0,00	0,00	0,00	0,00	0,00
21	Immobilisations corporelles (6)	0,00	0,00	0,00	0,00	0,00
22	Immobilisations reçues en affectation (6)	0,00	0,00	0,00	0,00	0,00
23	Immobilisations en cours (6)	0,00	0,00	0,00	0,00	0,00

Solde du financement (7)	Pour l'exercice	En cumulé
Recettes – Dépenses	c - a 0,00	d - b 0,00

(1) Détailler les articles conformément au plan de comptes.

(2) Si le SDIS constate des restes à réaliser sur les AP/CP.

(3) Obligatoirement annulés en fin d'exercice.

(4) Réalisations antérieures + Réalisations de l'exercice.

(5) Sauf 165, 166 et 16449.

(6) Exceptionnellement, les comptes 20, 21, 22 et 23 sont en recettes réelles en cas d'annulation de mandats donnant lieu à reversement.

(7) Indiquer le signe algébrique.

III – VOTE DU COMPTE ADMINISTRATIF	III
SECTION D'INVESTISSEMENT – DEPENSES D'EQUIPEMENT	B1.4

Cet état ne contient pas d'information.

III – VOTE DU COMPTE ADMINISTRATIF	III
SECTION D'INVESTISSEMENT – SUBVENTIONS D'EQUIPEMENT A VERSER	B2

Chap. / Art. (1)	Libellé	Crédits ouverts	Mandats émis	Restes à réaliser au 31/12	Crédits annulés (2)
204	Subventions d'équipement versées	600 000,00	600 000,00	0,00	0,00
20413	Subv. public - Projet infrastructure	600 000,00	600 000,00	0,00	0,00

(1) Détailler les articles conformément au plan de comptes.

(2) Crédits annulés = Crédits ouverts (BP + BS + DM + RAR N-1) – Crédits employés ou restant à employer (Mandats / Titres émis + Charges / Produits rattachés + Restes à réaliser au 31/12).

III – VOTE DU COMPTE ADMINISTRATIF	III
SECTION D'INVESTISSEMENT – DEPENSES FINANCIERES	B3

DEPENSES FINANCIERES

Chap. / Art. (1)	Libellé	Crédits ouverts	Mandats émis	Restes à réaliser au 31/12	Crédits annulés (2)
	TOTAL	2 868 637,06	180 151,79	0,00	2 688 485,27
10	Dotations, fonds divers et réserves	0,00	0,00	0,00	0,00
13	Subventions d'investissement	0,00	0,00	0,00	0,00
16	Emprunts et dettes assimilées	181 000,00	180 151,79	0,00	848,21
1641	Emprunts en euros	181 000,00	180 151,79	0,00	848,21
18	Compte de liaison : affectation (BA)	0,00	0,00	0,00	0,00
26	Participations et créances rattachées	0,00	0,00	0,00	0,00
27	Autres immobilisations financières	0,00	0,00	0,00	0,00
020	Dépenses imprévues	2 687 637,06			

(1) Détailler les articles conformément au plan de comptes.

(2) Crédits annulés = Crédits ouverts (BP + BS + DM + RAR N-1) – Crédits employés ou restant à employer (Mandats / Titres émis + Charges / Produits rattachés + Restes à réaliser au 31/12).

III – VOTE DU COMPTE ADMINISTRATIF	III
SECTION D'INVESTISSEMENT – RECETTES D'EQUIPEMENT	B4

Chap. / Art. (1)	Libellé	Crédits ouverts	Titres émis	Restes à réaliser au 31/12	Crédits annulés (2)
	TOTAL	13 304 072,50	12 677 412,23	140 266,80	486 393,47
13	Subventions d'investissement (sauf 138)	3 304 072,50	2 677 412,23	140 266,80	486 393,47
1311	Subv. transf. Etat et établ. nationaux	0,00	48 600,00	0,00	-48 600,00
1313	Subv. transf. départements	2 237 216,80	2 096 950,10	140 266,80	-0,10
1314	Subv. transf. communes	407 855,70	134 500,00	0,00	273 355,70
1315	Group. coll et coll. statut particulier	500 000,00	250 000,00	0,00	250 000,00
1318	Autres subventions d'équipement transf.	159 000,00	147 362,13	0,00	11 637,87
16	Emprunts et dettes assimilées (3)	10 000 000,00	10 000 000,00	0,00	0,00
1641	Emprunts en euros	10 000 000,00	10 000 000,00	0,00	0,00
20	Immobilisations incorporelles (sauf 204) (4)	0,00	0,00	0,00	0,00
204	Subventions d'équipement versées (4)	0,00	0,00	0,00	0,00
21	Immobilisations corporelles (4)	0,00	0,00	0,00	0,00
22	Immobilisations reçues en affectation (4)	0,00	0,00	0,00	0,00
23	Immobilisations en cours (4)	0,00	0,00	0,00	0,00

(1) Détailler les articles conformément au plan de comptes.

(2) Crédits annulés = Crédits ouverts (BP + BS + DM + RAR N-1) – Crédits employés ou restant à employer (Mandats / Titres émis + Charges / Produits rattachés + Restes à réaliser au 31/12).

(3) Sauf 165, 166 et 16449.

(4) Exceptionnellement, les comptes 20, 204, 21, 22 et 23 sont en recettes réelles en cas d'annulation de mandats donnant lieu à reversement.

III – VOTE DU COMPTE ADMINISTRATIF	III
SECTION D'INVESTISSEMENT – RECETTES FINANCIERES	B5

Chap. / Art. (1)	Libellé	Crédits ouverts	Titres émis	Restes à réaliser au 31/12	Crédits annulés (2)
	TOTAL	2 709 001,00	2 790 398,20	0,00	-81 397,20
10	Dotations, fonds divers et réserves	2 709 000,00	2 790 398,20	0,00	-81 398,20
10222	FCTVA	1 309 000,00	1 390 398,20	0,00	-81 398,20
1068	Excédents de fonctionnement capitalisés	1 400 000,00	1 400 000,00	0,00	0,00
138	Autres subventions invest. non transf.	0,00	0,00	0,00	0,00
16	Emprunts et dettes assimilées	0,00	0,00	0,00	0,00
18	Compte de liaison : affectation (BA)	0,00	0,00	0,00	0,00
26	Participations et créances rattachées	0,00	0,00	0,00	0,00
27	Autres immobilisations financières	0,00	0,00	0,00	0,00
024	Produits des cessions d'immobilisations	1,00		0,00	

(1) Détailler les articles conformément au plan de comptes.

(2) Crédits annulés = Crédits ouverts (BP + BS + DM + RAR N-1) – Crédits employés ou restant à employer (Mandats / Titres émis + Charges / Produits rattachés + Restes à réaliser au 31/12).

III – VOTE DU COMPTE ADMINISTRATIF	III
SECTION D'INVESTISSEMENT – OPERATIONS POUR LE COMPTE DE TIERS	B6

RECAPITULATIF DES OPERATIONS POUR LE COMPTE DE TIERS (1)

Chap.	Libellé	Crédits ouverts	Mandats ou titres émis	Restes à réaliser au 31/12	Opérations annulées (2)	Cumul des réalisations (3)
	TOTAL DEPENSES (4)	0,00	0,00	0,00	0,00	0,00
	TOTAL RECETTES (4)	0,00	0,00	0,00	0,00	0,00

(1) Voir le détail des opérations pour le compte de tiers en annexe IV-A5.

(2) A la clôture de l'opération, les crédits ouverts non consommés sont automatiquement annulés. En cas de déficit, le solde s'obtient par l'inscription d'une recette dans la rubrique « Financement par les SDIS ».

(3) Réalisations antérieures + réalisations de l'exercice.

(4) Présenter une ligne par opération pour compte de tiers.

III – VOTE DU COMPTE ADMINISTRATIF				III
SECTION D'INVESTISSEMENT – OPERATIONS D'ORDRE DE TRANSFERT ENTRE SECTIONS				B7

Chap. / Art. (1)	Libellé	Crédits ouverts	Mandats ou titres émis	Crédits annulés (2)
040	DEPENSES (3)	2 378 130,00	2 744 508,83	-366 378,83
13911	Sub. transf cpte rés. Etat, étab. nat.	7 264,00	7 264,00	0,00
13912	Sub. transf cpte résult. régions	4 365,00	4 365,00	0,00
13913	Sub. transf cpte résult. départements	93 696,00	93 696,00	0,00
13918	Autres sub. transf équipement	142 805,00	142 804,58	0,42
192	Plus ou moins-values sur cession immo.	0,00	512 148,83	-512 148,83
198	Neutralisation des amortissements	1 980 000,00	1 979 641,39	358,61
21311	Bâtiments administratifs	85,00	84,85	0,15
21312	Centres d'incendie et de secours	3 147,00	3 146,27	0,73
21561	Matériel mobile d'incendie et de secours	145 410,00	0,00	145 410,00
217312	Centres incendie secours (mise à dispo)	1 358,00	1 357,91	0,09
	RECETTES (3)	16 300 000,00	8 941 789,64	7 358 210,36
040	Opérations d'ordre entre sections	8 200 000,00	8 941 789,64	-741 789,64
192	Plus ou moins-values sur cession immo.	0,00	65 320,00	-65 320,00
21312	Centres d'incendie et de secours	0,00	641 908,78	-641 908,78
21561	Matériel mobile d'incendie et de secours	0,00	46 740,05	-46 740,05
28031	Frais d'études	0,00	31 247,00	-31 247,00
28033	Frais d'insertion	0,00	463,00	-463,00
280412	Subv. public - Bâtiments, installations	0,00	10 092,00	-10 092,00
28051	Concessions, droits similaires, brevets,...	8 200 000,00	139 607,78	8 060 392,22
281311	Bâtiments administratifs	0,00	414 377,75	-414 377,75
281312	Centres d'incendie et secours construc.	0,00	1 313 546,94	-1 313 546,94
281318	Autres bâtiments publics	0,00	34 130,58	-34 130,58
281531	Réseaux de transmission	0,00	388 087,01	-388 087,01
281532	Réseaux d'alerte	0,00	527 314,44	-527 314,44
281538	Autres réseaux	0,00	79 719,56	-79 719,56
281561	Matériel mobile d'incendie et de secours	0,00	3 007 576,69	-3 007 576,69
281562	Matériel non mobile incendie et secours	0,00	1 140 783,20	-1 140 783,20
281568	Autre matériel d'incendie et de secours	0,00	203 876,26	-203 876,26
281571	Ateliers	0,00	27 673,72	-27 673,72
281578	Autre matériel et outillage technique	0,00	58 340,26	-58 340,26
28158	Autres immobilisations	0,00	9 829,46	-9 829,46
2817312	Centres incendie secours (mise à dispo)	0,00	210 215,72	-210 215,72
2817318	Autres bâtiments publics (mise à dispo)	0,00	7 797,40	-7 797,40
28182	Matériel de transport	0,00	49 835,42	-49 835,42
28183	Matériel informatique	0,00	223 528,71	-223 528,71
28184	Matériel de bureau et mobilier	0,00	142 655,97	-142 655,97
28188	Autres immobilisations corporelles	0,00	167 121,94	-167 121,94
021	Virement de la section de fonctionnement	8 100 000,00		

(1) Détailler les articles conformément au plan de comptes.

(2) Crédits annulés = Crédits ouverts (BP + BS + DM + RAR N-1) – Crédits employés ou restant à employer (Mandats / Titres émis + Charges / Produits rattachés + Restes à réaliser au 31/12).

(3) DF023 = RI 021 ; DI 040 = RF 042 ; RI 040 = DF 042.

III – VOTE DU COMPTE ADMINISTRATIF	III
SECTION D'INVESTISSEMENT – OPERATIONS PATRIMONIALES	B8

Chap. / Art. (1)	Libellé	Crédits ouverts	Mandats ou titres émis	Crédits annulés (2)
041	DEPENSES (3)	170 000,00	103 671,84	66 328,16
2111	Terrains nus	75 000,00	74 583,64	416,36
21312	Centres d'incendie et de secours	65 911,80	0,00	65 911,80
231312	Centres d'incendie et de secours	29 088,20	29 088,20	0,00
041	RECETTES (3)	170 000,00	103 671,84	66 328,16
1314	Subv. transf. communes	0,00	74 583,64	-74 583,64
21312	Centres d'incendie et de secours	170 000,00	0,00	170 000,00
238	Avances commandes immo corporelles	0,00	29 088,20	-29 088,20

(1) Détailler les articles conformément au plan de comptes.

(2) Crédits annulés = Crédits ouverts (BP + BS + DM + RAR N-1) – Crédits employés ou restant à employer (Mandats / Titres émis + Charges / Produits rattachés + Restes à réaliser au 31/12).

(3) Les dépenses sont égales aux recettes.

III – VOTE DU COMPTE ADMINISTRATIF	III
SECTION D'INVESTISSEMENT EQUILIBRE DES OPERATIONS FINANCIERES – DEPENSES	B9.1

DEPENSES A COUVRIR PAR DES RESSOURCES PROPRES

Art. (1)	Libellé (1)	Crédits de l'exercice (BP + BS + DM + RAR N-1)	Réalisations
DEPENSES TOTALES A COUVRIR PAR DES RESSOURCES PROPRES = A + B		3 116 767,06	I 428 281,37
16 Emprunts et dettes assimilées (A)		181 000,00	180 151,79
1631	Emprunts obligataires	0,00	0,00
1641	Emprunts en euros	181 000,00	180 151,79
1643	Emprunts en devises	0,00	0,00
16441	Opérations afférentes à l'emprunt	0,00	0,00
1671	Avances consolidées du Trésor	0,00	0,00
1672	Emprunts sur comptes spéciaux du Trésor	0,00	0,00
1678	Autres emprunts et dettes	0,00	0,00
1681	Autres emprunts	0,00	0,00
1687	Autres dettes	0,00	0,00
Dépenses et transferts à déduire des ressources propres (B)		2 935 767,06	248 129,58
10...	Reprise de dotations, fonds divers et réserves		
10...	Reversement de dotations, fonds divers et réserves		
139	Subv. invest. transférées cpte résultat	248 130,00	248 129,58
020	Dépenses imprévues	2 687 637,06	0,00

	Op. de l'exercice I	Restes à réaliser en dépenses au 31/12	Solde d'exécution D001 de l'exercice précédent (N-1)	TOTAL II
Dépenses à couvrir par des ressources propres	428 281,37	2 522 012,37	0,00	2 950 293,74

(1) Détailler les chapitres budgétaires par article conformément au plan de comptes.

III – VOTE DU COMPTE ADMINISTRATIF	III
SECTION D'INVESTISSEMENT EQUILIBRE DES OPERATIONS FINANCIERES – RECETTES	B9.2

RESSOURCES PROPRES

Art. (1)	Libellé (1)	Crédits de l'exercice (BP + BS + DM + RAR N-1)	Réalisations
RECETTES (RESSOURCES PROPRES) = a + b		17 609 001,00	III 9 578 219,01
Ressources propres externes de l'année (a)		1 309 000,00	1 390 398,20
10222	FCTVA	1 309 000,00	1 390 398,20
10228	Autres fonds globalisés	0,00	0,00
138	Autres subventions invest. non transf.	0,00	0,00
26...	Participations et créances rattachées		
27...	Autres immobilisations financières		
Ressources propres internes de l'année (b)		16 300 001,00	8 187 820,81
169	Primes de remboursement des obligations	0,00	0,00
26...	Participations et créances rattachées		
27...	Autres immobilisations financières		
28...	Amortissement des immobilisations		
28031	Frais d'études	0,00	31 247,00
28033	Frais d'insertion	0,00	463,00
280412	Subv. public - Bâtiments, installations	0,00	10 092,00
28051	Concessions, droits similaires, brevets,...	8 200 000,00	139 607,78
281311	Bâtiments administratifs	0,00	414 377,75
281312	Centres d'incendie et secours construc.	0,00	1 313 546,94
281318	Autres bâtiments publics	0,00	34 130,58
281531	Réseaux de transmission	0,00	388 087,01
281532	Réseaux d'alerte	0,00	527 314,44
281538	Autres réseaux	0,00	79 719,56
281561	Matériel mobile d'incendie et de secours	0,00	3 007 576,69
281562	Matériel non mobile incendie et secours	0,00	1 140 783,20
281568	Autre matériel d'incendie et de secours	0,00	203 876,26
281571	Ateliers	0,00	27 673,72
281578	Autre matériel et outillage technique	0,00	58 340,26
28158	Autres immobilisations	0,00	9 829,46
2817312	Centres incendie secours (mise à dispo)	0,00	210 215,72
2817318	Autres bâtiments publics (mise à dispo)	0,00	7 797,40
28182	Matériel de transport	0,00	49 835,42
28183	Matériel informatique	0,00	223 528,71
28184	Matériel de bureau et mobilier	0,00	142 655,97
28188	Autres immobilisations corporelles	0,00	167 121,94
481...	Charges à répartir		
024	Produits des cessions d'immobilisations	1,00	0,00
021	Virement de la section de fonctionnement	8 100 000,00	0,00

	Opérations de l'exercice III	Restes à réaliser en recettes au 31/12	Solde d'exécution R001 de l'exercice précédent	Affectation R1068 de l'exercice précédent	TOTAL IV
Total ressources propres disponibles	9 578 219,01	140 266,80	11 606 818,05	1 400 000,00	22 725 303,86

	Montant
Dépenses à couvrir par des ressources propres	II 2 950 293,74
Ressources propres disponibles	IV 22 725 303,86
Solde	V = IV – II (2) 19 775 010,12

(1) Les comptes 169, 26, 27, 28 et 481 sont à détailler conformément au plan de comptes.

(2) Indiquer le signe algébrique.

IV – ANNEXES		IV
ELEMENTS DU BILAN – ETAT DE LA DETTE – REPARTITION PAR NATURE DE DETTE		A1.2

A1.2 – REPARTITION PAR NATURE DE DETTE (hors 16449 et 166)

Emprunts et dettes à l'origine du contrat														
Nature (Pour chaque ligne, indiquer le numéro de contrat)	Organisme prêteur ou chef de file	Date de signature	Date d'émission ou date de mobilisation (1)	Date du premier remboursement	Nominal (2)	Type de taux d'intérêt (3)	Index (4)	Taux Initial		Devise	Périodicité des remboursements (6)	Profil d'amortissement (7)	Possibilité de remboursement anticipé O/N	Catégorie d'emprunt (8)
								Niveau de taux (5)	Taux actuariel					
163 Emprunts obligataires (Total)					0,00									
164 Emprunts auprès des établissements financiers (Total)					12 975 000,00									
1641 Emprunts en euros (total)					12 975 000,00									
10001685813	CREDIT AGRICOLE	09/12/2022	15/12/2022	15/03/2023	4 000 000,00	F	Taux fixe à 2,92 %	2,920	2,952	EUR	T	C	O	A-1
673568E	CAISSE D'EPARGNE	09/12/2022	15/12/2022	05/04/2023	4 000 000,00	V	(Livret A(Préfixé) + 0,25)-Floor 0 sur Livret A(Préfixé)	2,250	2,302	EUR	T	C	O	A-1
A14160JP-Conso 1	CAISSE D'EPARGNE	22/12/2016	10/03/2017	10/06/2017	1 125 000,00	F	Taux fixe à 1,31 %	1,310	1,316	EUR	T	P	O	A-1
A14160JP-Conso 2	CAISSE D'EPARGNE	22/12/2016	11/12/2017	11/01/2018	750 000,00	V	(Euribor 3M + 0,53)-Floor 0 sur Euribor 3M	0,530	0,539	EUR	T	P	O	A-1
A142000Q	CAISSE D'EPARGNE	04/03/2020	21/08/2020	21/11/2020	650 000,00	V	(Euribor 3M + 0,86)-Floor 0 sur Euribor 3M	0,860	0,875	EUR	T	P	O	A-1
MON533237EUR	SFIL CAFFIL	10/03/2020	27/03/2020	01/07/2020	450 000,00	F	Taux fixe à 0,62 %	0,620	0,622	EUR	T	C	O	A-1
MON543439EUR	BANQUE POSTALE	09/12/2022	15/12/2022	01/05/2023	2 000 000,00	V	(Euribor 3M + 0,65)-Floor 0 sur Euribor 3M	2,696	2,764	EUR	T	C	O	A-1
1643 Emprunts en devises (total)					0,00									
16441 Emprunts assortis d'une option de tirage sur ligne de trésorerie (total)					0,00									
165 Dépôts et cautionnements reçus (Total)					0,00									
167 Emprunts et dettes assortis de conditions particulières (Total)					0,00									

Nature (Pour chaque ligne, indiquer le numéro de contrat)	Emprunts et dettes à l'origine du contrat													
	Organisme prêteur ou chef de file	Date de signature	Date d'émission ou date de mobilisation (1)	Date du premier remboursement	Nominal (2)	Type de taux d'intérêt (3)	Index (4)	Taux initial		Devise	Périodicité des remboursements (6)	Profil d'amortissement (7)	Possibilité de remboursement anticipé O/N	Catégorie d'emprunt (8)
								Niveau de taux (5)	Taux actuariel					
1675 Dettes pour METP et PPP (total)					0,00									
1678 Autres emprunts et dettes (total)					0,00									
168 Emprunts et dettes assimilés (Total)					0,00									
1681 Autres emprunts (total)					0,00									
1682 Bons à moyen terme négociables (total)					0,00									
1687 Autres dettes (total)					0,00									
Total général					12 975 000,00									

(1) Si un emprunt donne lieu à plusieurs mobilisations, indiquer la date de la première mobilisation.

(2) Nominal : montant emprunté à l'origine.

(3) Type de taux d'intérêt : F : fixe ; V : variable simple ; C : complexe (c'est-à-dire un taux variable qui n'est pas seulement défini comme la simple addition d'un taux usuel de référence et d'une marge exprimée en point de pourcentage).

(4) Mentionner le ou les types d'index (ex : Euribor 3 mois).

(5) Indiquer le niveau de taux à l'origine du contrat.

(6) Indiquer la périodicité des remboursements : A : annuelle ; M : mensuelle ; B : bimestrielle ; S : semestrielle, T : trimestrielle, X autre.

(7) Indiquer C pour amortissement constant, P pour amortissement progressif, F pour *in fine*, X pour autres à préciser.

(8) Catégorie d'emprunt à l'origine. Exemple A-1 (cf. la classification des emprunts suivant la typologie de la circulaire IOCB1015077C du 25 juin 2010 sur les produits financiers offerts aux collectivités territoriales).

IV – ANNEXES			IV
ELEMENTS DU BILAN – ETAT DE LA DETTE – REPARTITION PAR NATURE DE DETTE			A1.2

A1.2 – REPARTITION PAR NATURE DE DETTE (hors 16449 et 166) (suite)										
Nature (Pour chaque ligne, indiquer le numéro de contrat)	Emprunts et dettes au 31/12/N									
	Couverture ? O/N (10)	Montant couvert	Catégorie d'emprunt après couverture éventuelle (11)	Capital restant dû au 31/12/N	Durée résiduelle (en années)	Taux d'intérêt		Capital	Annuité de l'exercice	
						Type de taux (12)	Index (13)		Charges d'intérêt (15)	Intérêts perçus (le cas échéant) (16)
							Niveau de taux d'intérêt au 31/12/N (14)			ICNE de l'exercice
163 Emprunts obligataires (Total)		0,00		0,00				0,00	0,00	0,00
164 Emprunts auprès des établissements financiers (Total)		0,00		12 027 546,55				180 151,79	20 279,84	0,00
1641 Emprunts en euros (total)		0,00		12 027 546,55				180 151,79	20 279,84	0,00
10001685813	N	0,00	A-1	4 000 000,00	14,96	F	Taux fixe à 2.92 %	0,00	0,00	0,00
673568E	N	0,00	A-1	4 000 000,00	20,01	V	(Livret A(Préfixé) + 0.25)-Floor 0 sur Livret A(Préfixé)	0,00	0,00	0,00
A14160JP-Conso 1	N	0,00	A-1	831 109,50	14,19	F	Taux fixe à 1.31 %	52 711,87	11 319,81	0,00
A14160JP-Conso 2	N	0,00	A-1	455 788,80	6,95	V	(Euribor 3M + 0.53)-Floor 0 sur Euribor 3M	61 505,08	2 655,82	0,00
A142000Q	N	0,00	A-1	403 148,25	17,64	V	(Euribor 3M + 0.86)-Floor 0 sur Euribor 3M	20 934,84	4 037,33	0,00
MON533237EUR	N	0,00	A-1	337 500,00	7,25	F	Taux fixe à 0.62 %	45 000,00	2 266,88	0,00
MON543439EUR	N	0,00	A-1	2 000 000,00	20,08	V	(Euribor 3M + 0.65)-Floor 0 sur Euribor 3M	0,00	0,00	0,00
1643 Emprunts en devises (total)		0,00		0,00				0,00	0,00	0,00
16441 Emprunts assortis d'une option de tirage sur ligne de trésorerie (total) (9)		0,00		0,00				0,00	0,00	0,00
165 Dépôts et cautionnements reçus (Total)		0,00		0,00				0,00	0,00	0,00
167 Emprunts et dettes assortis de conditions particulières (Total)		0,00		0,00				0,00	0,00	0,00
1675 Dettes pour METP et PPP (total)		0,00		0,00				0,00	0,00	0,00
1678 Autres emprunts et dettes (total)		0,00		0,00				0,00	0,00	0,00

Nature (Pour chaque ligne, indiquer le numéro de contrat)	Emprunts et dettes au 31/12/N									
	Couverture ? O/N (10)	Montant couvert	Catégorie d'emprunt après couverture éventuelle (11)	Capital restant dû au 31/12/N	Durée résiduelle (en années)	Taux d'intérêt		Capital	Annuité de l'exercice	
						Type de taux (12)	Index (13)		Charges d'intérêt (15)	Intérêts perçus (le cas échéant) (16)
168 Emprunts et dettes assimilés (Total)		0,00		0,00				0,00	0,00	0,00
1681 Autres emprunts (total)		0,00		0,00				0,00	0,00	0,00
1682 Bons à moyen terme négociables (total)		0,00		0,00				0,00	0,00	0,00
1687 Autres dettes (total)		0,00		0,00				0,00	0,00	0,00
Total général		0,00		12 027 546,55				180 151,79	20 279,84	0,00
										15 442,11

(9) S'agissant des emprunts assortis d'une ligne de trésorerie, il faut faire ressortir le remboursement du capital de la dette prévue pour l'exercice correspondant au véritable endettement.

(10) Si l'emprunt est soumis à couverture, il convient de compléter le tableau « détail des opérations de couverture ».

(11) Catégorie d'emprunt. Exemple A-1 (cf. la classification des emprunts suivant la typologie de la circulaire IOCB1015077C du 25 juin 2010 sur les produits financiers offerts aux collectivités territoriales).

(12) Type de taux d'intérêt après opérations de couverture : F : fixe ; V : variable simple ; C : complexe (c'est-à-dire un taux variable qui n'est pas seulement défini comme la simple addition d'un taux usuel de référence et d'une marge exprimée en point de pourcentage).

(13) Mentionner l'index en cours au 31/12/N après opérations de couverture.

(14) Taux après opérations de couverture éventuelles. Pour les emprunts à taux variable, indiquer le niveau moyen du taux constaté sur l'année.

(15) Il s'agit des intérêts dus au titre du contrat initial et comptabilisés à l'article 66111 « Intérêts réglés à l'échéance » (intérêts décaissés) et intérêts éventuels dus au titre du contrat d'échange éventuel et comptabilisés à l'article 668.

(16) Indiquer les intérêts éventuellement reçus au titre du contrat d'échange éventuel et comptabilisés au 768.

IV – ANNEXES		IV
ELEMENTS DU BILAN – ETAT DE LA DETTE – REPARTITION DES EMPRUNTS PAR STRUCTURE DE TAUX		A1.3

A1.3 – REPARTITION DES EMPRUNTS PAR STRUCTURE DE TAUX (HORS A1)

Emprunts ventilés par structure de taux selon le risque le plus élevé (Pour chaque ligne, indiquer le numéro de contrat) (1)	Organisme prêteur ou chef de file	Nominal (2)	Capital restant dû au 31/12/N (3)	Type d'indices (4)	Durée du contrat	Dates des périodes bonifiées	Taux minimal (5)	Taux maximal (6)	Coût de sortie (7)	Taux maximal après couverture éventuelle (8)	Niveau du taux au 31/12/N (9)	Intérêts payés au cours de l'exercice (10)	Intérêts perçus au cours de l'exercice (le cas échéant) (11)	% par type de taux selon le capital restant dû
Echange de taux, taux variable simple plafonné (cap) ou encadré (tunnel) (A)														
TOTAL (A)		0,00	0,00						0,00			0,00	0,00	0,00
Barrière simple (B)														
TOTAL (B)		0,00	0,00						0,00			0,00	0,00	0,00
Option d'échange (C)														
TOTAL (C)		0,00	0,00						0,00			0,00	0,00	0,00
Multiplicateur jusqu'à 3 ou multiplicateur jusqu'à 5 capé (D)														
TOTAL (D)		0,00	0,00						0,00			0,00	0,00	0,00
Multiplicateur jusqu'à 5 (E)														
TOTAL (E)		0,00	0,00						0,00			0,00	0,00	0,00
Autres types de structures (F)														
TOTAL (F)		0,00	0,00						0,00			0,00	0,00	0,00
TOTAL GENERAL		0,00	0,00						0,00			0,00	0,00	0,00

(1) Répartir les emprunts selon le type de structure de taux (de A à F selon la classification de la charte de bonne conduite) en fonction du risque le plus élevé à couvrir sur toute la durée de vie du contrat de prêt et après opérations de couverture éventuelles.

(2) Nominal : montant emprunté à l'origine. En cas de couverture partielle d'un emprunt, indiquer séparément sur deux lignes la part du nominal couvert et la part non couverte.

(3) En cas de couverture partielle d'un emprunt, indiquer séparément sur deux lignes la part du capital restant dû couvert et la part non couverte.

(4) Indiquer la classification de l'indice sous-jacent suivant la typologie de la circulaire du 25 juin 2010 sur les produits financiers (de 1 à 6). 1 : Indice zone euro / 2 : Indices inflation française ou zone euro ou écart entre ces indices / 3 : Ecart indice zone euro / 4 : Indices hors zone euro ou écart d'indices dont l'un est hors zone euro / 5 : écarts d'indices hors zone euro / 6 : autres indices.

(5) Taux hors opération de couverture. Indiquer le montant, l'index ou la formule correspondant au taux minimal du contrat de prêt sur toute la durée du contrat.

(6) Taux hors opération de couverture. Indiquer le montant, l'index ou la formule correspondant au taux maximal du contrat de prêt sur toute la durée du contrat.

(7) Coût de sortie : indiquer le montant de l'indemnité contractuelle de remboursement définitif de l'emprunt au 31/12/N ou le cas échéant, à la prochaine date d'échéance.

(8) Montant, index ou formule.

(9) Indiquer le niveau de taux après opérations de couverture éventuelles. Pour les emprunts à taux variables, indiquer le niveau moyen du taux constaté sur l'année.

(10) Indiquer les intérêts dus au titre du contrat initial et comptabilisés à l'article 66111 et des intérêts éventuels dus au titre du contrat d'échange et comptabilisés à l'article 668.

(11) Indiquer les intérêts reçus au titre du contrat d'échange et comptabilisés au 768.

IV – ANNEXES

IV

ELEMENTS DU BILAN – ETAT DE LA DETTE – TYPOLOGIE DE LA REPARTITION DE L'ENCOURS

A1.4

A1.4 – TYPOLOGIE DE LA REPARTITION DE L'ENCOURS (1)

Structure	Indices sous-jacents	A1.4 – TYPOLOGIE DE LA REPARTITION DE L'ENCOURS (1)					
		(1) Indices zone euro	(2) Indices inflation française ou zone euro ou écart entre ces indices	(3) Ecart de l'indice zone euro	(4) Indices hors zone euro et écarts d'indices dont l'un est un indice hors zone euro	(5) Ecart de l'indice hors zone euro	(6) Autres indices
(A) Taux fixe simple. Echange de taux fixe contre taux variable ou inversement. Echange de taux structuré contre taux variable ou taux fixe (sens unique). Taux variable simple plafonné (cap) ou encadré (tunnel)	Nombre de produits	7	0	0	0	0	
	% de l'encours	100,01	0,00	0,00	0,00	0,00	
	Montant en euros	12 027 546,55	0,00	0,00	0,00	0,00	
(B) Barrière simple. Pas d'effet de levier	Nombre de produits	0	0	0	0	0	
	% de l'encours	0,00	0,00	0,00	0,00	0,00	
	Montant en euros	0,00	0,00	0,00	0,00	0,00	
(C) Option d'échange (swaption)	Nombre de produits	0	0	0	0	0	
	% de l'encours	0,00	0,00	0,00	0,00	0,00	
	Montant en euros	0,00	0,00	0,00	0,00	0,00	
(D) Multiplicateur jusqu'à 3 ; multiplicateur jusqu'à 5 capé	Nombre de produits	0	0	0	0	0	
	% de l'encours	0,00	0,00	0,00	0,00	0,00	
	Montant en euros	0,00	0,00	0,00	0,00	0,00	
(E) Multiplicateur jusqu'à 5	Nombre de produits	0	0	0	0	0	
	% de l'encours	0,00	0,00	0,00	0,00	0,00	
	Montant en euros	0,00	0,00	0,00	0,00	0,00	
(F) Autres types de structures	Nombre de produits						0
	% de l'encours						0,00
	Montant en euros						0,00

(1) Cette annexe retrace le stock de dette au 31/12/N après opérations de couverture éventuelles.

IV – ANNEXES	IV
ELEMENTS DU BILAN – METHODES UTILISEES	A2

Procédure d'amortissement (linéaire, dégressif, variable)	CHOIX DU CONSEIL D'ADMINISTRATION		Délégation du
	Biens de faible valeur Seuil unitaire en deçà duquel les immobilisations de peu de valeur s'amortissent sur un an : 500 €		06-12-2022
	Catégories de biens amortis	Durée (en années)	
L	Frais d'études (non suivies de réalisation)	5	06/12/2022
L	Frais de recherche et de développement (en cas de réussite du projet)	5	06/12/2022
L	Frais d'insertion (en cas d'échec du projet)	5	06/12/2022
L	Logiciels bureautiques	3	06/12/2022
L	Prologiciels métiers	10	06/12/2022
L	Système d'alerte	12	06/12/2022
L	Récepteurs d'ordres	5	06/12/2022
L	Terminaux de téléphonies (téléphones IP, Numériques et DECT complexes)	8	06/12/2022
L	Terminaux de radio (portatifs, mobiles, bases)	8	06/12/2022
L	Infrastructures (autocommutateurs)	10	06/12/2022
L	Matériels USSH (balises GPS, VHF portatives, casques de transmission)	8	06/12/2022
L	Autres matériels de transmissions	8	06/12/2022
L	Smartphones	2	06/12/2022
L	Equipements véhicule satellitaire	6	06/12/2022
L	Autres matériels de téléphonie	8	06/12/2022
L	PC fixes	5	06/12/2022
L	PC portables	3	06/12/2022
L	Tablettes	3	06/12/2022
L	Ecrans	5	06/12/2022
L	Fax	3	06/12/2022
L	Imprimantes	1	06/12/2022
L	Imprimantes externes avec fonctionnalités spécifiques (ECG...)	3	06/12/2022
L	Serveurs	6	06/12/2022
L	Matériel réseau	4	06/12/2022
L	Copieurs	5	06/12/2022
L	Bras Elévateurs Aériens (BEA)	20	06/12/2022
L	Echelles Pivotantes Séquentielles (EPS)	20	06/12/2022
L	Véhicules de Secours Aux Victimes (VSAV)	10	06/12/2022
L	Véhicules de Soutien Sanitaire (VSS) / SSO	20	06/12/2022
L	Camions Citernes Forestiers Moyens (CCFM) / Camions Citernes Industriels (CCI et CCGC)	25	06/12/2022
L	Camions Citernes Ruraux (CCR)	20	06/12/2022
L	Fourgons Pompe Tonne Légers (FPTL) / Véhicules Première Intervention (VPI)	20	06/12/2022
L	Fourgons Pompe Tonne (FPT)	20	06/12/2022
L	Fourgons Pompe Tonne Grande Puissance (FPTGP)	20	06/12/2022
L	Fourgons Pompe Tonne Secours Routiers (FPTSR)	20	06/12/2022
L	Fourgons Mousse Grande Puissance (FMOGP)	20	06/12/2022
L	Véhicules de Secours Routier Moyen (VSRM)	20	06/12/2022
L	Dévidoirs Automobiles (DA)	25	06/12/2022
L	Véhicules de Balisage et Signalisation (VBS)	20	06/12/2022
L	Véhicule Ateliers (VARI)	10	06/12/2022
L	VTU / VTU-BS / VLOG	20	06/12/2022
L	Véhicules de Maintenance (VMA)	10	06/12/2022
L	Véhicules Légers (VL)	8	06/12/2022
L	Véhicules légers (VL) électriques	8	06/12/2022
L	Véhicules Légers de Reconnaissance (VLR)	12	06/12/2022
L	VLRCG / VLHRCC	12	06/12/2022
L	Véhicules Légers de Reconnaissance Tout Chemin (VLRTC)	12	06/12/2022

Procédure d'amortissement (linéaire, dégressif, variable)	CHOIX DU CONSEIL D'ADMINISTRATION		Délibération du
L	Véhicules légers Hors Route (VLHR)	25	06/12/2022
L	Véhicule de transport de personnes (VTP)	15	06/12/2022
L	Voiturette de transport de matériels	10	06/12/2022
L	Tracteur polyvalent	10	06/12/2022
L	Véhicule Groupe de Reconnaissance et Intervention en Milieu Périlleux (VGRIMP)	20	06/12/2022
L	Fourgon Risques Technologiques (FRT)	20	06/12/2022
L	Véhicule de Secours AQuatique (VSAQ)	10	06/12/2022
L	Véhicule poste de commandement (VPCS) site	20	06/12/2022
L	Véhicule poste de commandement (VPCC) colonne	12	06/12/2022
L	Véhicule satellitaire (châssis)	12	06/12/2022
L	Véhicule Porte-Cellules (VPCE)	25	06/12/2022
L	Toutes cellules	25	06/12/2022
L	Moto-Pompes Remorquables (MPR) / Remorques Epuisement (REP)	20	06/12/2022
L	Bateaux de Sauvetage Léger (BSL)	10	06/12/2022
L	Bateaux pour navigation en Seine	12	06/12/2022
L	Boîtiers de commande /Combinés haut parleur	10	06/12/2022
L	Roues	12	06/12/2022
L	Echelles	10	06/12/2022
L	Porte échelle	10	06/12/2022
L	Incendie	10	06/12/2022
L	Sauvetage	10	06/12/2022
L	dont cordes et harnais	7	06/12/2022
L	Désincarcération	15	06/12/2022
L	Drône léger	3	06/12/2022
L	Drône moyen	4	06/12/2022
L	Drône lourd	5	06/12/2022
L	Accessoires drône léger	3	06/12/2022
L	Accessoires drône moyen	4	06/12/2022
L	Accessoires drône lourds	5	06/12/2022
L	Epuisement (dont matériels d'obturation)	15	06/12/2022
L	Kit de lutte contre les frelons asiatiques	10	06/12/2022
L	Matériel biomédical	8	06/12/2022
L	Matériel d'immobilisation	4	06/12/2022
L	Bagagerie	4	06/12/2022
L	Dispositif de transport	8	06/12/2022
L	Tenue de protection textile	10	06/12/2022
L	Tenue F1/ Polos / Gants	2	06/12/2022
L	Bottes d'intervention et chaussures de sécurité	7	06/12/2022
L	Chaussants non incendie	2	06/12/2022
L	Casques	15	06/12/2022
L	ARI	10	06/12/2022
L	Bouteilles sous pression	15	06/12/2022
L	Tenues à usage limité	5	06/12/2022
L	Tenues lourdes	10	06/12/2022
L	Appareils de détection	10	06/12/2022
L	Sondes	5	06/12/2022
L	Aspirateur de récupération des effluents et poussières	15	06/12/2022
L	Barrages flottants	10	06/12/2022
L	Ecran de protection des rayonnements	15	06/12/2022
L	Citernes souples	10	06/12/2022
L	Détecteurs gazeux	5	06/12/2022
L	Valise de détection toxique de guerre	3	06/12/2022
L	Douche de décontamination SAS	10	06/12/2022
L	Pincers à distance	10	06/12/2022
L	Combinaisons	3	06/12/2022

Procédure d'amortissement (linéaire, dégressif, variable)	CHOIX DU CONSEIL D'ADMINISTRATION		Délibération du
L	Vibraphones et vibrascopes	10	06/12/2022
L	Elingues textiles	7	06/12/2022
L	Elingues et câbles acier	10	06/12/2022
L	Tenues Feux de navire et sous-combinaisons	10	06/12/2022
L	Tenues de survie en mer	7	06/12/2022
L	Bottes Feux de navire	7	06/12/2022
L	Combinaisons humides et semi-sèches	5	06/12/2022
L	Combinaisons étanches	7	06/12/2022
L	Instruments d'éclairage (lampes...)	5	06/12/2022
L	Gilets de sauvetage ou de stabilisation	7	06/12/2022
L	Instruments de mesure (montres, profondimètres...)	10	06/12/2022
L	Matériel de relevage (bouée de palier, parachutes...)	10	06/12/2022
L	Ceintures de lestage et plomb	10	06/12/2022
L	Détendeurs	10	06/12/2022
L	Paddle board	15	06/12/2022
L	Combinaisons	3	06/12/2022
L	Treuil	15	06/12/2022
L	Barquettes	20	06/12/2022
L	Civière	10	06/12/2022
L	Siège	5	06/12/2022
L	Mobilier	15	06/12/2022
L	Audiovisuel	5	06/12/2022
L	Outillages	10	06/12/2022
L	Autres	10	06/12/2022
L	Construction bâtiment	40	06/12/2022
L	Réhabilitation bâtiment	20	06/12/2022
L	Travaux de voirie	10	06/12/2022
L	Travaux de toiture	20	06/12/2022
L	Pylônes	15	06/12/2022
L	Installations, matériels et outillage technique attachés aux bâtiments	10	06/12/2022
L	Subventions d'équipement versées	1	06/12/2022
L	Aménagements complémentaires modifiant la catégorie d'appartenance du bien	1	06/12/2022
L	Subventions reçues visant à financer un ou plusieurs équipements	1	06/12/2022
L	Subventions reçues visant à financer un ou plusieurs biens immobiliers	1	06/12/2022

IV – ANNEXES			IV
ELEMENTS DU BILAN – ETAT DES PROVISIONS CONSTITUEES AU 31/12/N			A3

Nature et objet de la provision	Date de constitution de la provision	Montant des provisions constituées au 1/1/N A	Montant des provisions de l'exercice B	Montant total des provisions constituées C = A + B	Montant des reprises D	SOLDE E = C - D
Provisions pour risques et charges (2)		7 903 976,91	0,00	7 903 976,91	4 058 804,00	3 845 172,91
Provisions pour litiges et contentieux		1 048 310,12	0,00	1 048 310,12	210 000,00	838 310,12
PROTOCOLE SOCIETE SYSTEL MARCHE 20090023	15/12/2011	10 000,00	0,00	10 000,00	10 000,00	0,00
CONTENTIEUX CIS BOLBEC	05/02/2016	200 000,00	0,00	200 000,00	200 000,00	0,00
CONTENTIEUX CENTRE DEPARTEMENTAL DE FORMATION	14/12/2016	838 310,12	0,00	838 310,12	0,00	838 310,12
Provisions pour pertes de change		0,00	0,00	0,00	0,00	0,00
Provisions pour grosses réparations		0,00	0,00	0,00	0,00	0,00
Autres provisions pour risques		6 855 666,79	0,00	6 855 666,79	3 848 804,00	3 006 862,79
PROVISION AUTO-ASSURANCE	05/02/2016	117 000,00	0,00	117 000,00	0,00	117 000,00
CREANCES IRRECOURVABLES	14/12/2016	8 416,79	0,00	8 416,79	0,00	8 416,79
CONTENTIEUX TEMPS DE TRAVAIL	16/02/2018	138 800,00	0,00	138 800,00	0,00	138 800,00
PROTOCOLE DE NEGOCIATION SYNDICALE	04/06/2019	3 666 330,00	0,00	3 666 330,00	923 684,00	2 742 646,00
COMPTE PERSONNEL DE FORMATION	10/10/2019	2 925 120,00	0,00	2 925 120,00	2 925 120,00	0,00
Provisions pour dépréciation (2)		0,00	0,00	0,00	0,00	0,00
- des immobilisations		0,00	0,00	0,00	0,00	0,00
- des stocks		0,00	0,00	0,00	0,00	0,00
- des comptes de tiers		0,00	0,00	0,00	0,00	0,00
- des comptes financiers		0,00	0,00	0,00	0,00	0,00
TOTAL		7 903 976,91	0,00	7 903 976,91	4 058 804,00	3 845 172,91

(1) Provision nouvelle ou abondement d'une provision déjà constituée.

(2) Indiquer l'objet de la provision (exemples : provision pour litiges au titre du procès, provisions pour dépréciation des immobilisations de l'équipement, ...).

IV – ANNEXES		IV
ELEMENTS DU BILAN – DETAIL DES OPERATIONS POUR COMPTE DE TIERS		A5

CHAPITRE D’OPERATIONS POUR COMPTE DE TIERS (Détail) (1)

- (1) Ouvrir un cadre par opération pour compte de tiers.
- (2) Inscrire le chapitre et la nature des travaux.
- (3) Le chapitre 45 doit être détaillé conformément au plan de comptes, tant en dépenses qu'en recettes.
- (4) Indiquer le chapitre.

IV – ANNEXES		IV
ELEMENTS DU BILAN – VARIATION DU PATRIMOINE (article R. 1424-32 par renvoi de l’article R. 3313-7 du CGCT) – ENTREES		A6.1

Modalité et date d'acquisition	Désignation du bien	N° d'inventaire	Valeur d'acquisition (coût historique)	Cumul des amortissements au 31/12/N	Durée d'amortissement en années (1)
TOTAL GENERAL			9 444 793,65	35 973,00	
Acquisitions à titre onéreux			9 444 793,65	35 973,00	
25/08/2017	VSAV EQ841NP	20170000000332	70 767,54	33 515,00	10
01/04/2021	TRAVAUX CIS YPORT + BAC DE NETTOYAGE	2021000000172	49 178,19	2 458,00	20
30/11/2021	VSAV - CHASSIS VF1VA000868082202	2021000000646	74 972,70	0,00	10
30/11/2021	VSAV - CHASSIS VF1VA000X68082203	2021000000647	74 972,70	0,00	10
30/11/2021	VSAV - CHASSIS VF1VA000168082204	2021000000648	74 972,70	0,00	10
30/11/2021	VSAV - CHASSIS VF1VA000368082205	2021000000649	74 972,70	0,00	10
30/11/2021	VSAV - CHASSIS VF1VA000568082206	2021000000650	74 972,70	0,00	10
30/11/2021	VSAV - CHASSIS VF1VA000768082207	2021000000651	74 972,70	0,00	10
30/11/2021	VSAV - CHASSIS VF1VA000868082209	2021000000652	74 972,70	0,00	10
30/11/2021	VSAV - CHASSIS VF1VA000768082210	2021000000653	74 972,70	0,00	10
30/11/2021	VSAV - CHASSIS VF1VA000968082211	2021000000654	74 972,70	0,00	10
05/01/2022	TOURVILLE TVX DIVERS	2022000000001	54 680,18	0,00	1
05/01/2022	GDCC INSTALLATION CLIMATISATION CSAT	2022000000002	6 033,70	0,00	10
05/01/2022	RSUD ROUEN SUD REHA TRAVAUX	2022000000003	21 966,66	0,00	20
05/01/2022	TOTE PORTES AEROTHERMES + DIVERS TRAVAUX	2022000000004	12 136,92	0,00	10
05/01/2022	SDIS ENGIE P3 DU 01/10 AU 31/12/21	2022000000005	107 425,31	0,00	10
05/01/2022	GDCC REHA DIVERS TRAVAUX	2022000000006	1 579,35	0,00	10
05/01/2022	DIEPPE DIVERS TRAVAUX + TVX REGIE	2022000000007	28 683,44	0,00	10
05/01/2022	CAUC - ENROULEUR CHARGE VEH+ DIVERS TVX	2022000000008	5 147,27	0,00	1
05/01/2022	DEVI TRAVAUX ECLAIRAGE LED	2022000000009	2 349,20	0,00	10
05/01/2022	YVETOT TRAVAUX REMISE EN ETAT	2022000000010	3 430,30	0,00	10
06/01/2022	CVH 2 KAKEMONOS / AFFICHES PUBLICITAIRES	2022000000011	124,80	0,00	1
06/01/2022	CVR 2 KAKEMONOS / AFFICHES PUBLICITAIRES	2022000000012	124,80	0,00	1
07/01/2022	RVGD EASY 2000 GE986LN	2022000000013	19 105,31	0,00	20
07/01/2022	EPS24 1940VQ76 AINTENANCE DECENNALE	2022000000014	76 408,14	0,00	10
07/01/2022	FPT 627AEV76 CROCHET ATTELAGE LE TRAIT	2022000000015	181,86	0,00	1
07/01/2022	CCFM 7297VC76 TVX MODERNISATION TOTES	2022000000016	23 039,03	0,00	9
07/01/2022	BIS LH936929 POSE TAQUET TABLEAU AR LHS	2022000000017	531,26	0,00	1
07/01/2022	DETECTEUR GAZ CATHAROMETRE DIEP GT 41	2022000000018	1 678,79	0,00	10
07/01/2022	SAV - BOUEE DE FLOTTAISON X2	2022000000019	468,52	0,00	1
07/01/2022	BLOUSON SDE CORDURA ROUGE	2022000000020	10 558,80	0,00	10
07/01/2022	COTTE SDE CORDURA ROUGE	2022000000021	9 498,00	0,00	10
07/01/2022	ROBINET REMPLISSAGE COMPRESSEUR CEAR	2022000000022	157,80	0,00	1
07/01/2022	NETTOYEUR INJECTEUR VTU-PRO	2022000000023	525,50	0,00	5
07/01/2022	540 BOTTES LACETS INCENDIE NOIRES ORION	2022000000024	82 281,68	0,00	7
07/01/2022	ETAU ETABLI ACIER FORGE 150X200 - SCEM	2022000000025	145,28	0,00	1
07/01/2022	VTUPRO 4388ZZ76 CHARGEUR BATTERIE ELB	2022000000026	105,00	0,00	1
07/01/2022	GLACIERE THERMOELECTRIQUE LOLA X7	2022000000027	422,26	0,00	10
07/01/2022	CHARIOT ROULETTE CENTRES VACCIN LE HAVRE	2022000000028	601,50	0,00	10
07/01/2022	TELEVISEUR 4K 55" CENTRE VACCIN ROUEN	2022000000029	2 626,00	0,00	10

Modalité et date d'acquisition	Désignation du bien	N° d'inventaire	Valeur d'acquisition (coût historique)	Cumul des amortissements au 31/12/N	Durée d'amortissement en années (1)
07/01/2022	TELEVISEUR 4K 55" CENTRE VACCIN LE HAVRE	20220000000030	1 328,00	0,00	10
07/01/2022	CHARIOT ROULETTES CENTRE VACCIN ROUEN	20220000000031	2 406,00	0,00	10
07/01/2022	TELEVISEUR 102CM CENTRE VACCIN ROUEN	20220000000032	1 316,00	0,00	10
07/01/2022	EPS 24M 7649SX76 MAINTENANCE DECENNALE	20220000000033	51 377,52	0,00	14
07/01/2022	VTUPRO GYROLED XL ROTATIF BLEU	20220000000034	996,34	0,00	1
07/01/2022	VSAV/DA900HQ GYROLED ROTATIF BLEU	20220000000035	216,72	0,00	1
07/01/2022	SMP - MATERIELS DIVERS GRIMP	20220000000036	6 547,64	0,00	10
07/01/2022	SD - PETITS MATERIELS	20220000000037	413,27	0,00	1
07/01/2022	50 CHAUSSURES DE PROTECTION NON INCENDIE	20220000000038	85 112,40	0,00	2
07/01/2022	PANTALONS TSI F1 DIFFERENTES TAILLES	20220000000039	126 480,00	0,00	2
07/01/2022	FORD TRANSIT TOURNEO ECOBLU EN ATT IMMAT	20220000000057	15 547,79	0,00	12
10/01/2022	SMARTPHONE CROSSCALL CORE X4 4GB/64 NOIR	20220000000040	6 902,40	0,00	2
10/01/2022	NEUF - CREATION ALIMENTATION ELECTRIQUE	20220000000041	2 858,90	0,00	1
10/01/2022	FEUIL TVX CHAUFFAGE INFRAROUGE EPI REMP	20220000000042	495,28	0,00	1
10/01/2022	GDQU TVX ECLAIRAGE LED + TRAVAUX DIVERS	20220000000043	6 797,83	0,00	20
12/01/2022	BOSC CHAUFFE EAU SANITAIRES + TVX REGIE	20220000000045	693,68	0,00	1
12/01/2022	SSSM - CEINTURE STABILISATION PELVIENNE	20220000000047	492,00	0,00	1
12/01/2022	STETHOSCOPE CENTRE VACCIN LE HAVRE CVH	20220000000048	204,88	0,00	1
12/01/2022	TENSIOMETRE CENTRE VACCIN LE HAVRE CVH	20220000000049	115,24	0,00	1
12/01/2022	STETHOSCOPE CENTRE VACCIN ROUEN	20220000000050	136,58	0,00	1
12/01/2022	TENSIOMETRE CENTRE VACCIN ROUEN	20220000000051	76,82	0,00	1
12/01/2022	CVH ARMOIRE ELECTRON. FKUM 1613 LIEBHERR	20220000000052	1 827,31	0,00	10
12/01/2022	CVR ARMOIRE ELECTRON. FKUM 1613 LIEBHERR	20220000000053	3 748,27	0,00	10
12/01/2022	CVR ENREGISTREUR DONNEE WIFI SAVERIS	20220000000054	169,80	0,00	1
12/01/2022	CVH ENREGISTREUR DONNEE WIFI SAVERIS	20220000000055	169,80	0,00	1
13/01/2022	DIRECTION REHA + DIVERS TRAVAUX +	20220000000056	8 781,50	0,00	20
18/01/2022	ANGERVILLE CT CONCEPTION INSTAL MODULES	20220000000046	45 648,76	0,00	20
20/01/2022	TELEPHONE ALCATEL 8028S PREMIUM DESKPHON	20220000000058	559,12	0,00	8
20/01/2022	LICENCES OFFICE STANDARD X175 MPSA GO	20220000000059	69 377,00	0,00	3
20/01/2022	3 CASQUES GECKO IC-M37E/TPH700 - USSH	20220000000060	4 685,22	0,00	8
20/01/2022	ASPIRATEUR EAU POUSSIERE ASPIRIX 60L	20220000000061	764,80	0,00	10
20/01/2022	GROUPE ELECTROGENE INVERTER 2 - VSM	20220000000062	2 387,00	0,00	10
20/01/2022	PASSAGE PNEUS TOUTES SAISONS X 6 VLR	20220000000063	1 726,57	0,00	1
20/01/2022	VSAV/EX745JR TABLEAU DE BORD YERVILLE	20220000000064	1 710,55	0,00	6
20/01/2022	BANC CONTROLE TEST POUR ARI - CO/CF	20220000000065	24 380,57	0,00	10
20/01/2022	LAVE VAISSELLE 14 COUVERTS MIELE - RSUD	20220000000066	849,00	0,00	7
20/01/2022	CEAR PE 2021 - BERCE AIR 2025433	20220000000067	148 891,34	0,00	25
20/01/2022	VESTE F1 TSI V3 - PLUSIEURS TAILLES	20220000000068	77 086,80	0,00	2
20/01/2022	AUFF DIVERS TRAVAUX REFLECTION	20220000000069	13 156,56	0,00	20
21/01/2022	DISQUEUSE 230MM M18 FCOS230 + BATTERIES	20220000000070	22 816,65	0,00	10
21/01/2022	DISQUE A TRONCONNER ACIER MASTER 230	20220000000070	1 979,93	0,00	10
24/01/2022	CANT TABOURET HAUT CORALY + TABLEAU BLAN	20220000000073	547,06	0,00	10
24/01/2022	COPIEUR ESTUDIO3515AC GPT OUEST	20220000000074	2 903,72	0,00	5
24/01/2022	FOURRAGERE TRICOLORE X 3500	20220000000075	31 920,00	0,00	10
24/01/2022	ENVERMEU PLAQUE MAGNETIQUE 900 X 1185MM	20220000000076	1 062,86	0,00	10
24/01/2022	DIFFERENTS FILTRES HABITACLE VL BW867QQ	20220000000077	1 464,48	0,00	8
27/01/2022	POD COMPLET CVH CENTRE VACCIN LE HAVRE	20220000000078	962,40	0,00	8
27/01/2022	POD COMPLET CVR CENTRE VACCINATION ROUEN	20220000000079	962,40	0,00	8

Modalité et date d'acquisition	Désignation du bien	N° d'inventaire	Valeur d'acquisition (coût historique)	Cumul des amortissements au 31/12/N	Durée d'amortissement en années (1)
27/01/2022	PORTANT PRO CVH CENTRE VACCIN LE HAVRE	20220000000080	516,00	0,00	8
27/01/2022	PORTANT PRO CVR CENTRE VACCINATION ROUEN	20220000000081	516,00	0,00	8
27/01/2022	SAC INTERVENTION CVRH CENTRE VACC LE HAV	20220000000078	134,40	0,00	1
27/01/2022	SAC INTERVENTION CVR CENTRE VAC ROUEN	20220000000083	134,40	0,00	1
28/01/2022	LILL MULTICASIRS 15 CASES 3 COL 1200MM	20220000000084	1 218,94	0,00	10
31/01/2022	ECRAN IYAMA PROLITE XB3288UHSU-B1 X 4	20220000000086	1 978,75	0,00	5
31/01/2022	ORDINATEUR PORTABLE HP ZBOOK CREATE G7	20220000000087	5 808,00	0,00	3
01/02/2022	CEM DIEP GYROLED XL ROTATIF + BALISAGE	20220000000088	1 764,76	0,00	10
01/02/2022	CHARGE BATTERIE POUR DETECTEUR NIMH T4	20220000000089	219,92	0,00	1
01/02/2022	LANCE GACHETTE FLOWMATIC TRIGGERFLOW	20220000000090	4 924,80	0,00	10
01/02/2022	PROJECTEUR A MAIN ATEX ADALIT LED L-3000	20220000000091	2 091,62	0,00	10
01/02/2022	COMBINAISON CHIMIQUE TYCHEM TK	20220000000092	6 334,60	0,00	10
01/02/2022	CVC - IMPRIMANTE HP LASERJET PRO M203DW	20220000000094	1 317,05	0,00	5
01/02/2022	CVS - IMPRIMANTE HP LASERJET PRO M203DW	20220000000095	439,02	0,00	1
01/02/2022	SAL - PETITS MATERIELS COUPE FIL DOUBLE	20220000000096	48,00	0,00	1
01/02/2022	FONB REHA - DIVERS TRAVAUX + TVX REGIE	20220000000097	22 990,25	0,00	20
02/02/2022	YPOR - WC MITIGEURS CAPTEURS PORTES SECT	20220000000099	1 061,47	0,00	10
03/02/2022	SNIC TRX DIVERS ET TVX REGIE	20220000000100	1 642,19	0,00	10
03/02/2022	AUMA - SECURISATION PARKING + ECLAIRAGE	20220000000101	235,75	0,00	1
03/02/2022	LOND - ECLAIRAGE LED + DIVERS TRAVAUX	20220000000102	489,47	0,00	1
03/02/2022	VEUL-RPT PROJECTEUR FACADE EXTERIEURE	20220000000103	70,37	0,00	1
03/02/2022	CANT TVX DIVERS + ECLAIRAGE + TVX REGIE	20220000000104	75 452,06	0,00	10
04/02/2022	EPS30 AT075TK RPT VERINS LHS OR21120200	20220000000105	5 831,70	0,00	10
04/02/2022	VTUBS EY007SM PEINTURE + AMENAGEMENT	20220000000106	638,94	0,00	10
04/02/2022	LHS ECHANGE PONTON FLOTTANT (REPORT	20220000000107	1 002,00	0,00	10
04/02/2022	SAV CH375CR VERINS DE TABLES GRVE	20220000000108	2 515,61	0,00	10
04/02/2022	PIECES DETACHEES POUR LOT DE SAUVETAGE	20220000000109	8 730,96	0,00	10
04/02/2022	TRL ATELIER COMPRESSEUR FIXAIR 40/300	20220000000110	1 614,00	0,00	5
04/02/2022	MEULEUSE ANGULAIRE +GWS1400 ATELIER TLR	20220000000111	121,70	0,00	1
04/02/2022	POMPES EAU EPUISEMENT 0.75KW	20220000000112	863,76	0,00	1
04/02/2022	CHARIOT DIABLE CENTRE VACCIN LH LE HAVRE	20220000000113	211,50	0,00	1
04/02/2022	CHARIOT DIABLE CENTRE VACCIN SOT SOTTEVI	20220000000114	211,50	0,00	1
04/02/2022	CHARGEUR FLOATING GYSFLASH	20220000000115	4 605,51	0,00	1
04/02/2022	PROPORTIONNEUR MOUILLANT UL TRA FOAM X3	20220000000116	968,99	0,00	10
04/02/2022	PINCES A BEC ELECTRICIEN COUDEE ISOLEE	20220000000117	630,74	0,00	5
04/02/2022	OFFR - ECLAIRAGEET DIVERS TRAVAUX	20220000000118	3 342,17	0,00	10
04/02/2022	FEUII - ECLAIRAGE KED + DIVERS TRAVAUX	20220000000119	2 710,91	0,00	1
04/02/2022	AUFF - ECLAIRAGE LOCAUX DE VIE	20220000000120	1 833,96	0,00	10
04/02/2022	NDGR - ND GRAV TVX DIVERS + ECLAIRAGE	20220000000121	3 325,81	0,00	1
04/02/2022	LHS-REMPLACEMENT SECHE MAINS (REPORT)	20220000000122	707,98	0,00	10
04/02/2022	LHN TRX ELECTRIQUES ET DIVERS	20220000000123	8 590,53	0,00	10
07/02/2022	CROSSCALL ACTION X5 64 GO NOIR	20220000000125	975,60	0,00	2
09/02/2022	CAIL POSE BAC INOX LOCAL VSAV (REPORT)	20220000000126	1 470,00	0,00	10
09/02/2022	FPT 6934SC76 MANOVACUO MANOMETRE A BUEE	20220000000127	2 722,75	0,00	10
09/02/2022	MONV REFRIGERATEUR GAMME FAMIL LIEBHERR	20220000000128	679,00	0,00	10
09/02/2022	SSSM - 4548 - CHARGEUR ACCUVAC BASIC	20220000000129	2 496,00	0,00	8
09/02/2022	SSSM - 4548 - SUPPORT MURAL ACCUVAC	20220000000130	796,80	0,00	1
09/02/2022	CIVIERE RELEVAGE SCOOP EXL FERNO JAUNE	20220000000131	3 105,25	0,00	8

Modalité et date d'acquisition	Désignation du bien	N° d'inventaire	Valeur d'acquisition (coût historique)	Cumul des amortissements au 31/12/N	Durée d'amortissement en années (1)
09/02/2022	CVR CENTRE VACCIN ROUEN - SUPPORT COMM	2022000000132	890,10	0,00	10
09/02/2022	CVH CENTRE VACCIN LE HAVRE SUPPORT COMM	2022000000133	890,10	0,00	10
10/02/2022	MATELAS ARTICULE 4P ROUGE + HARNAIS +	2022000000134	1 526,96	0,00	10
10/02/2022	RCH APPAREIL DETECTION PORTATIF UC AP4C	2022000000135	17 760,00	0,00	10
11/02/2022	ENVERMEU - TVX DIVERS	2022000000136	589,03	0,00	1
11/02/2022	CRIEL - TVX ECLAIRAGE LED DETECTEUR	2022000000137	2 313,88	0,00	1
11/02/2022	INCH - TVX ECLAIRAGE EXTERIEUR LED	2022000000138	120,58	0,00	1
11/02/2022	VIEU ROUEN CLAIRAGE LED EXTERIEUR REMISE	2022000000139	1 174,52	0,00	10
11/02/2022	ECRAN MONITEUR LED PHILIPS 2.5" 16/10	2022000000140	1 791,76	0,00	5
14/02/2022	DIR INSTAL BAIE SOTCKAGE HYPER CONVERG	2022000000141	238 027,44	0,00	4
15/02/2022	LAMPES XP LED POUR CASQUES TYPE B	2022000000142	7 195,98	0,00	15
15/02/2022	GROUPE ELECTROGENE INSONORISE 3 5KW	2022000000143	1 318,80	0,00	10
15/02/2022	TABLEAU BLANC LAQUE 120*90 + AUG	2022000000144	104,85	0,00	1
15/02/2022	GAMB TABLEAU BLANC ROTATIF 120X90	2022000000145	648,00	0,00	1
15/02/2022	ENVE TABLEUX BLANC PAPERBOARD 180X120	2022000000146	975,37	0,00	5
15/02/2022	MONTIVILLIERS TVX ECLAIRAGE + AEROTHERME	2022000000147	7 143,04	0,00	10
15/02/2022	ORDINATEURS BUREAU DELL PRECISION 3450	2022000000148	15 148,60	0,00	5
17/02/2022	SSSM TESTEUR SECURITE ELECTRIQUE ESA 620	2022000000149	6 653,39	0,00	8
17/02/2022	SSSM TESTEUR DEFIBRILLATEUR IMPULS 6000D	2022000000150	5 948,25	0,00	8
21/02/2022	VSAV DW482CY KIT BALISAGE AV/AR BOSCOR2	2022000000151	431,76	0,00	1
21/02/2022	CCFM 1597TN76 COMMANDE COUPLEURS + PNEUS	2022000000152	7 067,71	0,00	10
21/02/2022	EPS AX445JS SUPPORT ET PROJETEUR LED	2022000000153	2 420,48	0,00	10
21/02/2022	ENVERMEU AMENAGEMENT PCS BV098MV	2022000000154	7 456,89	0,00	10
22/02/2022	VL CLIO GE741SV - VL N°1 PE 2022	2022000000155	13 732,29	0,00	8
22/02/2022	SERV REMPLACEMENT PORTE ENTREE 1 VANTAIL	2022000000156	5 136,67	0,00	10
23/02/2022	COPIEUR E-STUDIO 2518A MALAUNAY	2022000000157	1 435,66	0,00	10
23/02/2022	SOT AMPLIFICATEUR SONORISATION COMBO 130	2022000000158	438,00	0,00	10
25/02/2022	DETECTEUR MONOGAZ BW CLIP RT CO	2022000000161	7 429,97	0,00	10
25/02/2022	VTP9 GE818LE ROUES COMPLETES 4 SAISONS	2022000000162	645,26	0,00	10
25/02/2022	EPAS 7649SX76 BRANCARD SOUPLE AL 35 KR	2022000000163	362,24	0,00	1
25/02/2022	CHARIOT DRIVE 2 NIVEAUX POUR SAC ET PACK	2022000000164	680,40	0,00	5
01/03/2022	CAMERA COOLPO AI HUDDLE PANA	2022000000165	730,68	0,00	8
01/03/2022	CAMERA VISIOCONFERENCE CLEYVER HUDDLE	2022000000166	179,94	0,00	1
01/03/2022	CHAISE PORTOIR PLIANTE CONFORT PLUS 44	2022000000167	5 585,62	0,00	8
01/03/2022	CVH TABOURETS HAUTS KAYELLES	2022000000168	94,90	0,00	1
01/03/2022	CVC CAUDEBEC TABOURETS CDISCOUNT	2022000000169	739,00	0,00	5
01/03/2022	CVH LE HAVRE TABOURETS X 2 CDISCOUNT	2022000000170	147,80	0,00	1
01/03/2022	CVC CAUD NREGISTREUR TEMP RSCOMPONENTS	2022000000171	159,60	0,00	1
01/03/2022	CVS SOTTE ENREGISTREUR TEMP RSCOMPONENTS	2022000000172	159,60	0,00	1
01/03/2022	HOTTE CUISINE X1 SOTTEVILLE BUT	2022000000173	205,98	0,00	10
02/03/2022	TABOURETS X 4 CVC CDISCOUNT COCAGNE	2022000000174	150,65	0,00	1
02/03/2022	FAUTEUILS MEDICAUX X6 CVH CDISCOUNT	2022000000175	264,30	0,00	1
02/03/2022	TABOURETS X2 CVH CDISCOUNT COCAGNE	2022000000176	75,32	0,00	1
02/03/2022	FAUTEUILS MEDICAUX X4 CVC CDISCOUNT	2022000000177	176,20	0,00	1
02/03/2022	FAUTEUILS MEDICAUX X4 CVS CDISCOUNT	2022000000178	176,20	0,00	1
03/03/2022	PROPORTIONNEUR MELANGEUR 200 L/M RACCORD	2022000000179	561,56	0,00	10
03/03/2022	GAMB NETTOYEUR HAUTE PRESSION EAU CHAUDE	2022000000180	2 938,80	0,00	5
03/03/2022	DIR ASPIRATEUR EAU POUSSIERE ASPIRIX HP	2022000000181	441,80	0,00	1

Modalité et date d'acquisition	Désignation du bien	N° d'inventaire	Valeur d'acquisition (coût historique)	Cumul des amortissements au 31/12/N	Durée d'amortissement en années (1)
03/03/2022	POMPE ELECTRIQUE EPUISEMENT 30 M3/H INOX	2022000000182	1 738,15	0,00	10
03/03/2022	ECHELLE 3 PLANS AVEC STABILISATEUR 15M	2022000000183	5 533,20	0,00	10
03/03/2022	EQUIPEMENT SUD OUTILLAGES DIVERS	2022000000184	492,11	0,00	1
03/03/2022	MPR DOUD 93084 MANO VACUO 1/25B D80 FM1/	2022000000185	282,00	0,00	1
03/03/2022	4 LOGOS "2B" CEAR STOCK SMR	2022000000186	125,80	0,00	1
04/03/2022	DIRECTION FAUTEUIL ERGONOMIQUE MALICE	2022000000187	11 790,75	0,00	5
04/03/2022	ARMOIRES SECHANTES 8 TENUES 120CM 20D	2022000000188	18 182,95	0,00	10
04/03/2022	TABLEAUX LIEGE ALU C-RD 90*120	2022000000189	157,55	0,00	1
04/03/2022	NEUF ECLAIRAGES LED + BAES + DIVERS TVX	2022000000190	6 707,51	0,00	1
07/03/2022	CDF TVX DIVERS	2022000000191	902,87	0,00	1
07/03/2022	CAGOULE PROTECTION FILTRANTE PROHOODNANO	2022000000192	4 797,00	0,00	10
07/03/2022	CTA CODIS 1 MICRO ONDES GRILL SAMSUNG	2022000000193	159,00	0,00	10
08/03/2022	15 INJECTEURS POE POE TP-LINK TL-PO	2022000000194	270,00	0,00	1
08/03/2022	FPT CP234RJ CARROSSERIE EMBOUT PARE CYCL	2022000000195	5 382,25	0,00	6
08/03/2022	CVR - PANTALONS TSI F1 x 25	2022000000196	999,00	0,00	2
08/03/2022	CVH - PANTALONS TSI F1 x 25	2022000000197	999,00	0,00	2
08/03/2022	SAMSUNG GALAXY XCOVER 5 EE 64GO	2022000000198	4 588,80	0,00	2
08/03/2022	SAMSUNG GALAXY A52S 5G V2 128GO NOIR	2022000000199	430,80	0,00	1
08/03/2022	ROUTEUR 4G NETGEAR MR 1100 SS	2022000000200	1 291,20	0,00	1
10/03/2022	BIS DP929817W CONFECTION PROTECTION TOIL	2022000000201	1 117,20	0,00	10
10/03/2022	GYROLED ROTATIF BLEU R65 CL 1 BLEU	2022000000202	2 328,49	0,00	10
10/03/2022	SMR FEUX LED L52 BLEU 10-30V CL 2	2022000000203	1 144,80	0,00	1
11/03/2022	OUTILLAGES ATELIER SCEM	2022000000204	568,38	0,00	5
11/03/2022	RAD - SUPPORT A ROULETTES OUTDOOR	2022000000205	4 824,00	0,00	10
16/03/2022	VTUBS 92ADQ76 GYROLED ROTATIF BLEU CL1	2022000000209	98,28	0,00	1
17/03/2022	VLR AX997NA KIT BALISAGE + TRAVAUX	2022000000210	2 592,66	0,00	1
17/03/2022	VLR AB052YS KIT BALISAGE + TRAVAUX	2022000000211	2 961,90	0,00	1
21/03/2022	GAMB DIVERS TRAVAUX + TVX REGIE	2022000000212	20 730,39	0,00	10
21/03/2022	SAV COMBINAISONS BERING AQUATIQUES	2022000000213	4 216,00	0,00	7
21/03/2022	GAMB ASPIRATEUR POUR CSAT DU CIS	2022000000214	115,40	0,00	5
21/03/2022	DIRE VESTIAIRES PLIABLES DECATHLON	2022000000215	165,00	0,00	10
21/03/2022	FONB ECRAN PROJECTION MURAL ORAY 180X180	2022000000216	213,85	0,00	10
22/03/2022	VLRCG PE 2022 - CONVERTISSEUR + POSE 100	2022000000217	3 000,00	0,00	10
22/03/2022	VLRCG PE2021 AMENAGEMENT FORD TO(REPORT)	2022000000218	14 280,00	0,00	10
22/03/2022	EPS30 AT075TK TVX COMPLEMENT MAINTENANCE	2022000000219	1 508,40	0,00	6
22/03/2022	SNIC 1 ECRAN PROJECTION MURAL 240X184CM	2022000000220	159,90	0,00	10
23/03/2022	DIEP CHEVETS X 4 BUT DIEPPE SELLIER	2022000000222	159,96	0,00	1
23/03/2022	CASQUES KARA BTP VISIERE COURTE + JUGULA	2022000000223	702,66	0,00	15
24/03/2022	HERI TRAVAUX DIVERS	2022000000224	13 060,27	0,00	20
24/03/2022	GPT IMMO COPIEUR ESTUDIO4515AC CNGL66043	2022000000225	4 584,14	0,00	10
24/03/2022	GPT EST COPIEUR ESTUDIO2010AC CNHL18854	2022000000226	1 507,14	0,00	10
24/03/2022	GAGAJ COPIEUR ESTUDIO3515AC CNGL31652	2022000000227	2 903,72	0,00	10
24/03/2022	PEPSI COPIEUR ESTUDIO3515AC CNGL31578	2022000000228	3 134,51	0,00	10
24/03/2022	ELBEUF COPIEUR ESTUDIO2010AC CNHL18846	2022000000229	1 507,14	0,00	10
24/03/2022	CTD TOUR COPIEUR ESTUDIO2010AC CNHL18879	2022000000230	1 507,14	0,00	10
24/03/2022	BARENTIN COPIEUR ESTUDIO2010AC CNHL18841	2022000000231	1 507,14	0,00	10
24/03/2022	DIEPPE COPIEUR ESTUDIO2010AC CNHL18856	2022000000232	1 507,14	0,00	10
24/03/2022	CANY COPIEUR ESTUDIO2010AC CNHL18876	2022000000233	1 507,14	0,00	10

Modalité et date d'acquisition	Désignation du bien	N° d'inventaire	Valeur d'acquisition (coût historique)	Cumul des amortissements au 31/12/N	Durée d'amortissement en années (1)
24/03/2022	DEVILLE COPIEUR ESTUDIO2518A CZGL28785	2022000000234	1 435,66	0,00	10
24/03/2022	DIRECTION COPIEUR ESTUDIO3515AC CNGL3086	2022000000235	2 903,72	0,00	10
24/03/2022	LHS VTUBS FX534NY EMBASE POUR GYROLED	2022000000236	242,28	0,00	1
24/03/2022	FPT120 8459TZ76 FEU LED L52 BLEU CL. 2	2022000000237	143,14	0,00	1
25/03/2022	VL N°2 PE 2022 GF880EE	2022000000239	13 501,56	0,00	1
25/03/2022	VL N°3 PE 2022 GF882EE	2022000000240	13 501,55	0,00	1
25/03/2022	VL N°2 PE 2022 GF949EE	2022000000241	13 501,56	0,00	1
25/03/2022	BOSC COPIEUR ESTUDIO2518A CZGL28692	2022000000242	1 435,66	0,00	10
25/03/2022	AUMALE COPIEUR ESTUDIO2518A CZGL28789	2022000000243	1 435,66	0,00	10
25/03/2022	YERVILLE COPIEUR ESTUDIO2518A CZGL28769	2022000000244	1 435,66	0,00	10
25/03/2022	SNIC COPIEUR ESTUDIO2518A CZGL28721	2022000000245	1 435,66	0,00	10
25/03/2022	NDG COPIEUR ESTUDIO2518A CZGL28666	2022000000246	1 435,66	0,00	10
25/03/2022	LHN COPIEUR ESTUDIO2010AC CNHL18795	2022000000247	1 507,14	0,00	10
25/03/2022	LUNERAY COPIEUR ESTUDIO2518A CZGL28677	2022000000248	1 435,66	0,00	10
25/03/2022	FECAMP COPIEUR ESTUDIO2010AC CNHL18812	2022000000249	1 469,73	0,00	10
25/03/2022	CRIQUETOT COPIEUR ESTUDIO2518A CZGL28745	2022000000250	1 435,66	0,00	10
25/03/2022	SOTTEVILLE COPIEUR ESTUDIO2010AC CNHL188	2022000000251	1 507,14	0,00	10
25/03/2022	LA FEUILLE COPIEUR ESTUDIO2518A CZGL286	2022000000252	1 435,66	0,00	10
25/03/2022	ADHESIFS VEHICULES DIFFERENTS MODELES	2022000000253	376,92	0,00	1
25/03/2022	LONGUEVILLE COPIEUR ESTUDIO2518A CZGL288	2022000000254	1 435,66	0,00	10
25/03/2022	ST SAENS COPIEUR ESTUDIO2518A CZGL28815	2022000000255	1 435,66	0,00	10
25/03/2022	DOUDEVILLE COPIEUR ESTUDIO2518A CZGL2877	2022000000256	1 435,66	0,00	10
25/03/2022	FAUVILLE COPIEUR ESTUDIO2518A CZGL28787	2022000000257	1 435,66	0,00	10
25/03/2022	GD COURONNE COPIEUR ESTUDIO2518A CZGL286	2022000000258	1 435,66	0,00	10
25/03/2022	LA MAILL COPIEUR ESTUDIO2518A CZGL28763	2022000000259	1 435,66	0,00	10
25/03/2022	MONTIVI COPIEUR ESTUDIO2010AC CNHL18892	2022000000260	1 507,14	0,00	10
25/03/2022	OFFRANVILLE COPIEUR ESTUDIO2518A CZGL286	2022000000261	1 435,66	0,00	10
25/03/2022	GD QUEV COPIEUR ESTUDIO2010AC CNHL18843	2022000000262	1 507,14	0,00	10
25/03/2022	PAVILLY COPIEUR ESTUDIO2518A CZGL28804	2022000000263	1 435,66	0,00	10
25/03/2022	NEUFCHATEL COPIEUR ESTUDIO2518A CZGL2881	2022000000264	1 435,66	0,00	10
25/03/2022	NEUFCH COPIEUR ESTUDIO2518A CZGL28772	2022000000265	1 435,66	0,00	10
25/03/2022	FAUVILLE COPIEUR ESTUDIO2518A CZGL28787	2022000000266	1 435,66	0,00	10
25/03/2022	ELB DIVERS TRAVAUX	2022000000267	35 032,96	0,00	20
28/03/2022	BACQ PANNEAU STATION X1 GEDIMAT DALMAS	2022000000268	181,02	0,00	1
28/03/2022	CAUC - PORTE ISOLEE TOUR DE SECHAGE	2022000000269	1 747,04	0,00	10
29/03/2022	ST VALERY COPIEUR ESTUDIO2518A CZGL28806	2022000000270	1 435,66	0,00	10
29/03/2022	FPT 804ZZE76 MANOVACUO AIBUEE HERIOR220	2022000000271	546,95	0,00	10
29/03/2022	VLH CHAUSSANTS NON INCENDIE MERCURE V2	2022000000272	1 978,50	0,00	2
29/03/2022	VR CHAUSSANTS NON INCENDIE MERCURE V2	2022000000273	1 978,50	0,00	2
30/03/2022	DIEP ARMOIRES CHAMBRE KUMYOS 60X181.2 CM	2022000000274	2 099,33	0,00	5
31/03/2022	EVOLUTION LOGICIEL DWH ET UNIVERS BO	2022000000275	15 960,00	0,00	8
31/03/2022	TABLETTE PORTE INSTRUMENT BRANCARD F2	2022000000276	3 989,98	0,00	10
01/04/2022	PROJOLED MAGNETIQUE CORDON SPIRALE 24171	2022000000277	574,56	0,00	1
01/04/2022	VSAY AMENAGEMENT RAIL TECHN MEDICAL X 9	2022000000278	2 397,60	0,00	10
04/04/2022	GPT OUEST COPIEUR ESTUDIO3518A CZEL20719	2022000000279	2 243,93	0,00	10
04/04/2022	LE TRAIT COPIEUR ESTUDIO2518A CZGL28791	2022000000280	1 435,66	0,00	10
04/04/2022	ST ROMAIN COPIEUR ESTUDIO2518A CZGL28705	2022000000281	1 435,66	0,00	10
04/04/2022	VLR CQ125GF 1 KIT BALISAGE/MARQUAGE NEUF	2022000000282	2 987,53	0,00	1

Modalité et date d'acquisition	Désignation du bien	N° d'inventaire	Valeur d'acquisition (coût historique)	Cumul des amortissements au 31/12/N	Durée d'amortissement en années (1)
04/04/2022	SDIS ROULEAU BALISAGE DIAMOND GRADE X 1	20220000000283	916,88	0,00	10
04/04/2022	VTP BP426KK KIT BALISAGE COMPLET CEDEC	20220000000284	154,80	0,00	1
04/04/2022	ROUEN SUD CAFETIERE PRO 8.010.090.31008	20220000000285	279,00	0,00	1
04/04/2022	ADHESIF PICTOGRAMME RISQUES SECURITE	20220000000286	237,66	0,00	1
04/04/2022	CASQUES VSAV KARA BTP VISIERE COURTE	20220000000287	186,72	0,00	1
04/04/2022	SSAE TRAVAUX DIVERS	20220000000288	10 986,66	0,00	1
04/04/2022	LPS ECLAIR + TRAVAUX DIVERS + TVX REGIE	20220000000289	7 131,70	0,00	10
04/04/2022	GOURNAY SERRURE CODE +DIVERS TRAVAUX	20220000000290	10 461,28	0,00	10
05/04/2022	BLAN TVX ECLAIRAGE BUREAU + TVX DIVERS	20220000000291	999,77	0,00	10
05/04/2022	ARQU ECLAIRAGE EXT + TRAVAUX DIVERS	20220000000292	8 027,04	0,00	1
06/04/2022	DOUD TVX ELECTRIQUES SUITE RELEVÉ OBSE	20220000000294	1 292,69	0,00	20
06/04/2022	GDQU VESTIAIRE BANC METAL 2000MM 27KG	20220000000295	368,26	0,00	1
06/04/2022	TABLEAU BLANC EMAILLE 200X100	20220000000296	137,52	0,00	1
06/04/2022	ARMOIRE HAUTE 198*120*43 X 1	20220000000297	2 418,48	0,00	1
06/04/2022	GDQU TABLEAU BLANC MAGNET 180X120 X 2	20220000000298	243,84	0,00	1
06/04/2022	LILL TVX ECLAIRAGE REMISE + DIVERS TVX	20220000000299	18 495,07	0,00	10
06/04/2022	TELEPHONE NUMERIQUE ALCATEL 4029 2917838	20220000000300	291,19	0,00	1
06/04/2022	TELEPHONE NUMERIQUE ALCATEL 8039 2917843	20220000000301	473,10	0,00	1
06/04/2022	CANY TVX DIVERS + ECLAIRAGE	20220000000302	6 511,98	0,00	10
06/04/2022	DIR MICRO POLY TRIO C SERIES EXPANS MICS	20220000000303	224,74	0,00	1
06/04/2022	ARMOIRE BASSE NAVERT 100*120 44425001SCS	20220000000396	286,11	0,00	1
06/04/2022	ARMOIRE BASSE NAVERT 100*100 4425020SCSC	20220000000397	294,50	0,00	1
07/04/2022	GANT PROTECTION MECANIQUE X540	20220000000304	5 789,52	0,00	2
07/04/2022	SSSM SIMULATEUR SIGNES VITAUX PROSIM 8	20220000000305	9 462,60	0,00	8
07/04/2022	LAMPE FRONTALE POUR CASQUE F2 XR X41	20220000000308	3 511,72	0,00	15
07/04/2022	ECRAN OCULAIRE POUR CASQUE F2XR X41	20220000000308	1 227,84	0,00	15
07/04/2022	CASQUE F2 XR BLANC X41	20220000000308	5 836,54	0,00	15
07/04/2022	BARE VL AV290RA PEINTURE	20220000000310	2 061,06	0,00	10
08/04/2022	CASQUE SMP ROUGE FLUO SUPER PLASMA PLHIV	20220000000311	883,20	0,00	15
08/04/2022	CASQUE DSMP JAUNE FLUO SUPER PLASMA PLHI	20220000000312	705,60	0,00	15
08/04/2022	MASQUE FILTRANT NRBC OPC50 (F/V NRBC)	20220000000314	1 790,40	0,00	10
08/04/2022	VISIÈRE PROTECTION MASQUE OPC50	20220000000314	309,60	0,00	1
08/04/2022	AMPLIFICATEUR VOIX MASQUE FILTRANT OPC50	20220000000314	1 809,60	0,00	10
11/04/2022	YVET TVX PROJECTEUR EXTERIEUR RPT	20220000000318	288,64	0,00	1
11/04/2022	TABLEAU MAGNETIQUE BLANC A0 841X1189	20220000000319	179,40	0,00	1
12/04/2022	BARE TRAVAUX DIVERS	20220000000320	10 313,32	0,00	10
13/04/2022	PROJECTEUR BSL LH936955 RSUD	20220000000445	208,66	0,00	1
14/04/2022	STROBOLIGHT FLASHER LAMPE ECLAT USSH	20220000000321	210,00	0,00	1
14/04/2022	SSSM - RETROFITING VISIOMART PC EN PC+	20220000000322	3 960,00	0,00	8
14/04/2022	CAUC MATELAS MOUSSE VISCO 90*200	20220000000323	829,38	0,00	5
14/04/2022	PLOG TVX DE MODIFICATION DES VESTIAIRES	20220000000324	20 926,74	0,00	20
15/04/2022	TENUE TABLIER CRYOGENIQUE RCH AVEC GANT	20220000000325	600,00	0,00	10
15/04/2022	TRIPODE SAUVETAGE ALU TM13 VGRIMP GAMB	20220000000326	779,38	0,00	25
15/04/2022	BARRE PROTECTION PIED TABLE BRANCARD x20	20220000000327	1 759,20	0,00	10
19/04/2022	CCGC PE 2021 - GF772WV	20220000000328	286 250,35	0,00	25
19/04/2022	VPCÉ GA950LM CYCLE AUTOMATIQUE	20220000000329	1 469,74	0,00	24
19/04/2022	BOTTE A LACETS RANGERS ONYX IR	20220000000330	1 557,60	0,00	7
19/04/2022	RENFORCEMENT ASSISE DE BANC - TOUR	20220000000331	347,19	0,00	1

Modalité et date d'acquisition	Désignation du bien	N° d'inventaire	Valeur d'acquisition (coût historique)	Cumul des amortissements au 31/12/N	Durée d'amortissement en années (1)
21/04/2022	PROTECTION AUDITIVE CASQUE F2XR	20220000000333	1 088,89	0,00	10
22/04/2022	SSSM - MODULE SPO2 SPOT POUR PROSIM 8 X	20220000000342	5 675,28	0,00	8
22/04/2022	TAQUETS AMARRAGE QUAI BATEAU TOURVILLE	20220000000343	672,00	0,00	10
22/04/2022	BRSI VERIF MOTEURS AVANT LIVRAISON SDIS	20220000000344	996,00	0,00	10
28/04/2022	P3 PORTATIFS ANTARES TPH 700 + ACCESSOIR	20220000000350	5 732,86	0,00	8
28/04/2022	VLR BB967QK BALISAGE DIRE	20220000000351	744,22	0,00	10
28/04/2022	SIGNALISATION SONORE ET LUMINEUSE VTUBS	20220000000352	16 701,68	0,00	10
28/04/2022	VSAQ AT618WK MO CARROSSERIE LHS OR220103	20220000000353	8 857,99	0,00	10
28/04/2022	KIT LANCES + POUDREUSE + POUDRE HYMENOPT	20220000000354	1 353,26	0,00	10
28/04/2022	CDF TVX LUMINAIRES AMPHITHEATRE	20220000000355	8 397,45	0,00	10
28/04/2022	MAIL FENETRE 2 VANTAUX	20220000000356	4 354,62	0,00	10
29/04/2022	GANTS PROTECTION THERMIQUE ATTACK6PEO	20220000000345	31 668,00	0,00	2
29/04/2022	SMP - CHAUSSEURES HAUTES BTP RANGERS X9	20220000000346	764,40	0,00	7
29/04/2022	GPT EST OUTILLAGE COFFRET PINCES FORETS	20220000000347	1 226,28	0,00	1
29/04/2022	RESAH MODULES 10GB LOT 2 INFRASTRUCTURES	20220000000348	6 703,20	0,00	4
29/04/2022	SDE - HOUSSES DE CASQUE F2XR X41	20220000000349	311,26	0,00	1
02/05/2022	CANY BARVILLE PORTE MANTEAU	20220000000357	35,98	0,00	1
02/05/2022	FAUTEUILS IKEA PLUSIEURS CIS	20220000000358	2 255,70	0,00	5
02/05/2022	ELB TABLEAU BLANC TABLEAUBLANC24 COCAGNE	20220000000359	91,99	0,00	1
02/05/2022	RSUD PENDULE AMAZON COCAGNE	20220000000360	45,90	0,00	1
02/05/2022	BARE LAMPES BUREAU AMAZON COCAGNE	20220000000361	235,99	0,00	1
02/05/2022	DIRE VIDEO PROJECTEUR	20220000000362	76,49	0,00	10
02/05/2022	SDIS STATION METEO CONRAD COCAGNE	20220000000363	107,99	0,00	10
02/05/2022	VSAV EX844JN POSE FILM SECURITE DUCL OR	20220000000364	168,00	0,00	1
02/05/2022	LETTORAGE H60 GM X8 VTUBS	20220000000365	748,80	0,00	10
02/05/2022	VSAV EA861NC RECONDITIONNEMENT	20220000000366	14 302,52	0,00	4
02/05/2022	CCFM 7292VC76 RECONDITIONNEMENT	20220000000367	13 732,28	0,00	1
02/05/2022	VLRB PEUGEOT RIFTER GF203ZF	20220000000368	317,03	0,00	1
02/05/2022	VTUBS N°1 GG834SX + BALISAGE - PE 2022	20220000000369	22 145,98	0,00	20
02/05/2022	BALISAGE COMPLET VTUBS N°8 PE2022	20220000000370	525,36	0,00	10
02/05/2022	VTUBS N°5 GG881SX + BALISAGE - PE 2022	20220000000371	22 145,98	0,00	20
02/05/2022	VTUBS N°6 GG885SX + BALISAGE - PE 2022	20220000000372	22 145,98	0,00	20
02/05/2022	BALISAGE COMPLET VTUBS N°7 PE2022	20220000000373	525,36	0,00	10
02/05/2022	VTUBS N°3 GG866SX + BALISAGE - PE2022	20220000000374	22 145,98	0,00	20
02/05/2022	VTUBS N°4 GG869SX + BALISAGE - PE 2022	20220000000375	22 145,95	0,00	20
02/05/2022	VTUBS N°2 GG853SX + BALISAGE - PE2022	20220000000376	22 145,98	0,00	20
03/05/2022	VEDETTE V1000-3.5 YAMAHA EN ATT IMMAT	20220000000377	236 273,55	0,00	10
04/05/2022	ANGE - TVX LUMINAIRES LED	20220000000378	1 304,10	0,00	10
04/05/2022	FEUIL ECLAIRAGE SALLE DE COURS + BAES +	20220000000379	3 439,14	0,00	10
04/05/2022	ANGE FOURNITURE ELECTRIQUE BUNGALOW	20220000000380	773,57	0,00	10
04/05/2022	GPT EST RADIATEUR WC RDC REMPLACEMENT	20220000000381	158,28	0,00	1
04/05/2022	GAIL TVX ECLAIRAGE SANITAIRE H + F PAR D	20220000000382	274,21	0,00	1
04/05/2022	GAMB AUTOCOM OXO S CONNECT R3.1(REPORT)	20220000000383	5 972,75	0,00	3
05/05/2022	DIR ELISE SQL SERVER STD CORE 2	20220000000384	24 478,22	0,00	7
05/05/2022	OPPO A16S 64GO NOIR	20220000000385	178,80	0,00	1
05/05/2022	1 OPPO A94 5G 128 GO NOIR	20220000000386	352,80	0,00	1
05/05/2022	1 SAMSUNG GALAXY A22 5G 128 GO GRIS	20220000000387	238,80	0,00	1
05/05/2022	COMBINAISON URSUIT HEAVY LIGHT RESCUE	20220000000388	4 015,83	0,00	7

Modalité et date d'acquisition	Désignation du bien	N° d'inventaire	Valeur d'acquisition (coût historique)	Cumul des amortissements au 31/12/N	Durée d'amortissement en années (1)
05/05/2022	BI BOUTEILLELS 2X 7.5L 300 BARS	20220000000389	3 300,00	0,00	10
05/05/2022	VESTES SCAPHANDRES MARES BOLT MANO SLIM	20220000000390	2 053,28	0,00	7
05/05/2022	MAIL TVX ELECTRIQUES SUITE RELEVÉ OBSERV	20220000000391	758,35	0,00	10
05/05/2022	FECA ONDULEUR RPT	20220000000392	3 744,00	0,00	10
05/05/2022	MULTIMETRE NUMERIQUE CA5233 X 1	20220000000393	188,42	0,00	1
05/05/2022	DIR ALIMENTAT. PORTAIL ENTREE PRINCIPALE	20220000000394	12 657,52	0,00	20
05/05/2022	PROJECTEURS 24V X 12 AMENAGT FPT ATTAQUE	20220000000395	604,80	0,00	1
06/05/2022	VLR CG DN051GM FEU PENETRATION LHNOR2204	20220000000398	143,14	0,00	1
06/05/2022	VLR AX160EK BALISAGE COMPLET CDF	20220000000399	142,80	0,00	1
06/05/2022	VLR AC519HZ BALISAGE COMPLET CDF	20220000000400	142,80	0,00	1
06/05/2022	VLR AC543HZ KIT BALISAGE COMPLET AV AR D	20220000000401	142,80	0,00	1
06/05/2022	VLR CG179FV KIT BALISAGE COMPLET AV AR C	20220000000402	142,80	0,00	1
06/05/2022	VTUBS AC596PX GYROLED XL ROTATIF BLEU	20220000000403	294,84	0,00	1
09/05/2022	STVAAST - REFECTON TOITURE REMISE PL	20220000000404	4 221,70	0,00	20
10/05/2022	2 VISSEUSE POWERMAXX 12V ARMEMENT CEAR	20220000000405	238,61	0,00	1
10/05/2022	1 TONDEUSE ELECTRIQUE VERT LOISIRS	20220000000406	79,00	0,00	1
10/05/2022	ENSEMBLE PLUIE JAUNE MANTEAU PANTALON	20220000000407	2 492,10	0,00	5
10/05/2022	BALISE CHANTIER G7 LIE-MPS H2S CO 02 NO2	20220000000408	32 740,56	0,00	10
10/05/2022	GROUPEMENT SUD - TVX REGIE + TVX DIVERS	20220000000409	2 497,68	0,00	10
11/05/2022	SCANNER A4 PORTABLE EPSON WORKFORCE	20220000000410	175,22	0,00	1
11/05/2022	DIR MONITEUR DEFIBRILATEUR HARDWARE DT7	20220000000411	5 562,00	0,00	8
11/05/2022	DIR LICENCE LOGICIEL MONITEUR QUBE7 TSU	20220000000412	4 590,00	0,00	8
11/05/2022	MONTVILLE TRAVAUX REGIE	20220000000413	999,70	0,00	1
11/05/2022	TABEAU BLANC TOLE LAQUE 120*90	20220000000415	189,93	0,00	1
12/05/2022	DIRE TELEPROMPTEUR X 1 AMAZON FOIRE	20220000000416	159,00	0,00	10
12/05/2022	DIRE CAMERA X1 CAMERA EMBARQUEE FOIRE	20220000000417	33,85	0,00	10
12/05/2022	CCFM AH132GA MODERNISATION CANT (REPORT)	20220000000418	12 870,00	0,00	10
12/05/2022	LPS - BROYEUR A PAPIER REF 22187	20220000000419	285,52	0,00	1
13/05/2022	CAMERA NUMETIS NUM-POD-4K-ED REPARATION	20220000000420	412,07	0,00	1
13/05/2022	CHAUSSURE RANDONNEE SMP MEINDLAIR REVO	20220000000421	565,92	0,00	7
13/05/2022	BIP TERMINAL BIRDY WPS 167-175 Mhz p2	20220000000422	44 387,38	0,00	8
16/05/2022	TOURVILLE OUTILLAGE AFFUTEUSE FORETS	20220000000423	340,24	0,00	1
16/05/2022	SUPPORT PENDERIE TUYAUX AMENAGEMENT VEHICU	20220000000424	2 121,13	0,00	10
17/05/2022	OFFER DIVISIONS ATTAQUE AMENAGEMENT FPT	20220000000425	904,97	0,00	10
17/05/2022	GSUD ELO DIVISION ATTAQUE AMENAGEMENT FPT	20220000000426	862,15	0,00	10
18/05/2022	PLOG TVX CLIM RACCORDEMENT ELECTRIQUE	20220000000428	18 130,38	0,00	20
20/05/2022	VSAV DA853HQ LETTRAGE LATERAL LPS	20220000000429	46,80	0,00	1
20/05/2022	ESCABEAU PRO 54 5 MARCHES CEN309205	20220000000430	121,96	0,00	1
20/05/2022	THERMOMETRE ELECTRONIQUE INFRAROUGE	20220000000431	199,75	0,00	1
20/05/2022	LONGE ELIX PRO LG 0.80M POUR HARNAIS	20220000000432	207,66	0,00	1
20/05/2022	FNRBC DG048HC MO MOTEUR GAMB	20220000000433	5 363,08	0,00	10
20/05/2022	VLR BB867QK REVISION TECH SUDOR22040232	20220000000434	2 356,25	0,00	10
24/05/2022	ETRETAT REMPLACT DISTRIBUTEUR CARBURANT	20220000000435	1 938,67	0,00	10
24/05/2022	TENSIOMETRE DE BRAS MANOPOIRE ADULTE	20220000000436	768,26	0,00	8
25/05/2022	DIRE FIREWALLS STORMSHIELD SN210 X 24	20220000000437	13 306,25	0,00	5
30/05/2022	SAC A DOS RANDONNEE DUFFEL 50L SMP	20220000000438	926,40	0,00	1
30/05/2022	VSAV FK687QN RECONDITIONNEMENT	20220000000439	4 163,80	0,00	7
30/05/2022	CCFM 4919VZ76 MODERNISATION FECAMP OR	20220000000440	17 298,00	0,00	10

Modalité et date d'acquisition	Désignation du bien	N° d'inventaire	Valeur d'acquisition (coût historique)	Cumul des amortissements au 31/12/N	Durée d'amortissement en années (1)
30/05/2022	CCFM 1599TN76 MANOVACUO CANY FRAIS PORT	20220000000441	403,92	0,00	1
30/05/2022	VSM SIGNALISATION SONORE LUMINEUSE	20220000000442	1 954,80	0,00	10
30/05/2022	FONT DUN - CAPTEURS PORTES SECTIONNELLES	20220000000443	269,28	0,00	1
30/05/2022	4685 CAPTEUR SP02 AD MASIMO REUTILISABLE	20220000000444	5 197,86	0,00	8
30/05/2022	GYROLED ROTATIF BLEU CL 2 REF 23522	20220000000446	1 629,94	0,00	10
30/05/2022	DIR CODIS TABLEAU LAQUE BLANC 1200X900MM	20220000000447	179,70	0,00	1
30/05/2022	ETRETAT COUPE BORDURE STIHL FSE52	20220000000448	89,00	0,00	1
31/05/2022	FORMATION SPECTOMETRE INFRAROUGE - RCH	20220000000449	1 742,40	0,00	10
31/05/2022	PROFONDIMETRE DIGITAL AVEC BRACELET SAL	20220000000450	920,00	0,00	10
31/05/2022	MONTRE PLONGEE CASIO SDIS	20220000000451	780,00	0,00	1
31/05/2022	VESTE AQUAFLOAT HARNESS QUART SAL XXL	20220000000452	2 100,00	0,00	10
31/05/2022	LAMPE IMMERSION MARES XR SAL	20220000000453	937,50	0,00	5
31/05/2022	PERCEUSE VISSEUSE MILWAUKEE SANS FIL	20220000000454	226,00	0,00	1
31/05/2022	PROJOLED VTUBS 3640WY76 MAG REF 24171	20220000000455	95,76	0,00	1
31/05/2022	POMPE A DEPRESSION POUR MATELAS A BILLES	20220000000456	271,44	0,00	1
31/05/2022	ORDINATEUR PUCK PRO+ PLONGEE	20220000000457	230,00	0,00	1
31/05/2022	DETENDEUR MEMBRANE HELIX PRO PLONGEUR	20220000000458	2 650,00	0,00	10
31/05/2022	PONTON FLOTTANT POUR BSL RSUD DEVIS DE2	20220000000459	5 422,25	0,00	10
31/05/2022	VLHR AY769TD RPT MOTEUR RSUD	20220000000460	13 135,92	0,00	10
01/06/2022	EPS 6954YX76 RECONDITIONNEMT 4 PNEUS LPS	20220000000461	3 707,44	0,00	10
01/06/2022	SAC A TUYAUX POUR CLAIE DE PORTAGE	20220000000462	623,28	0,00	10
02/06/2022	1 ECHELLE A COULISSE 3 PLANS - CAUC	20220000000464	1 893,60	0,00	10
02/06/2022	VSAV EQ520NP CAPUCINE G OUEST OR22050103	20220000000465	339,17	0,00	1
02/06/2022	ARMOIRE BASSE GRIS ANTHRACITE 100*120	20220000000466	294,50	0,00	1
02/06/2022	TABLE REUNION OVALE 8 PERSONNES	20220000000467	530,18	0,00	5
02/06/2022	SCIE RADIALE A ONGLET TOURVILLE ATELIERS	20220000000468	589,60	0,00	5
03/06/2022	4669 ASPIRATEUR MUCOSITE ACCUVAC LITE	20220000000469	2 491,20	0,00	15
03/06/2022	TABLEAUX BLANC TOLE LAQUE 90*60	20220000000470	131,40	0,00	1
03/06/2022	PLASTIFIEUSES A3 LUNAR	20220000000471	272,43	0,00	1
03/06/2022	USSH HARNAIS ANTICHUTE NEWTON EASYFIT	20220000000472	428,40	0,00	1
07/06/2022	ECHELLE MULTISCOPIE 2 4X4 ECHELONS	20220000000473	455,40	0,00	1
07/06/2022	LUNE ECLAIRAGE LED	20220000000474	2 097,94	0,00	1
07/06/2022	TRAI TRAVAUX DIVERS	20220000000475	8 610,32	0,00	10
07/06/2022	BLAN TVX ECLAIRAGE VESTAIRES + SANITAIRE	20220000000476	1 091,05	0,00	10
07/06/2022	VSAVBAR DZ370YW TRANSDUCTEUR RSUDOR21070	20220000000477	566,40	0,00	1
08/06/2022	AQUA - PHARES TRIGGER HAUTE PUISSANCE	20220000000478	1 220,16	0,00	5
08/06/2022	VLR3 PE2022 SIGNALISATION SONOR LUMINEUS	20220000000479	504,94	0,00	10
08/06/2022	VLR2 PE2022 SIGNALISATION SONOR LUMINEUS	20220000000480	504,94	0,00	10
08/06/2022	GPT EST PLAFONDS ANGLE 5 LEDS 10/32V X 2	20220000000481	235,20	0,00	1
08/06/2022	CLAIES PORTAGE FDF M2 POUR TUYAUX X8	20220000000483	1 547,80	0,00	10
09/06/2022	BRSI RO936921 MANILLE + MOUSQUETONS RSUD	20220000000484	171,00	0,00	1
09/06/2022	VTUPRO FF596LM SIGNALISATION LUMINEUSE	20220000000485	444,96	0,00	1
09/06/2022	BACHE 4X3M - ARMEMENT CCRM	20220000000486	65,66	0,00	1
09/06/2022	RACCORD DE REDUCTION SYMETRIQUE 40 X 20M	20220000000487	6 680,65	0,00	10
09/06/2022	GAFFE MARINIERE NUPOLE 2000MM	20220000000488	1 190,95	0,00	10
09/06/2022	PIQUET ANCRAGE SIMPLE 1500X20	20220000000489	180,97	0,00	1
09/06/2022	CAGOULE EVACUATION RCH NH15 X50	20220000000490	10 250,16	0,00	10
09/06/2022	BOTTE A LACETS RANGERS FIRE EAGLE	20220000000562	279,06	0,00	1

Modalité et date d'acquisition	Désignation du bien	N° d'inventaire	Valeur d'acquisition (coût historique)	Cumul des amortissements au 31/12/N	Durée d'amortissement en années (1)
09/06/2022	RANGERS NON INCENDIE EAGLE SAFETY	2022000000563	186,46	0,00	1
10/06/2022	VLRB PE2021 PEUGEOT RIFTER ALLUR GF203ZF	2022000000572	16 180,81	0,00	12
13/06/2022	GAMB HAUT PARLEUR ENCEINTE PLAFOND 100V	2022000000491	119,00	0,00	1
13/06/2022	GAMB TVX ECLAIRAGES 1ER ETAGE BAT	2022000000492	1 787,28	0,00	10
13/06/2022	PAVI TVX EVIER CUISINE RPT	2022000000493	222,08	0,00	1
13/06/2022	PARASOL ANZIO ARDOISE + PIED PARASOL	2022000000494	719,76	0,00	1
13/06/2022	PIECES POUR VSAV DE GLISSEMENT	2022000000495	2 507,03	0,00	10
13/06/2022	CAPTEUR T7/SCHILLER SPO2 T AD MAS	2022000000496	1 941,04	0,00	8
13/06/2022	VMA N°1 GG856SX	2022000000497	19 665,69	0,00	10
13/06/2022	VMA N°2 GG809SX - EN ATTE FACTURE	2022000000498	19 665,70	0,00	10
13/06/2022	VSM GG861SX -	2022000000499	21 081,70	0,00	8
14/06/2022	CASQUES ANCIENS DE COLLECTION DIRECTION	2022000000500	255,00	0,00	0
14/06/2022	DIRECTION CASQUES ANCIENS DE COLLECTION	2022000000501	365,00	0,00	0
14/06/2022	KIT DE BALISAGE VBS AV/AR X1 + LETTRAGES	2022000000502	665,76	0,00	10
15/06/2022	VLR BY658QA CARROSSERIE REMPL PORTE AVD	2022000000503	2 521,10	0,00	8
15/06/2022	TENTE PLIANTE 3X3 ALU 40MM 520G/M2	2022000000504	8 155,90	0,00	5
15/06/2022	ST SAENS REFRIGERATEUR COMBINE CANDY	2022000000505	399,00	0,00	10
15/06/2022	VIDEOPROJECTEUR OPTOMA X 1 INMAC COCAGNE	2022000000506	958,73	0,00	10
15/06/2022	BRANCARD 2FBB + PORTOIR PERFUSSION	2022000000507	7 915,72	0,00	10
15/06/2022	VSAV FK648QN RECONDITIONNEMT CARROSSERI	2022000000508	2 400,26	0,00	7
15/06/2022	1 INJECTEUR PROPORTIONNEUR 200 L/M DEMI	2022000000509	297,80	0,00	1
15/06/2022	CLE TRICOISE Ø100/150 X 5	2022000000510	178,80	0,00	1
15/06/2022	CODIS POSTES DEBOUTS TVX ELECTRIQUES	2022000000511	1 519,61	0,00	1
15/06/2022	POSE POSTE DETENTE MURAL AVEC MANOMETRE	2022000000512	2 457,41	0,00	5
16/06/2022	LILL ARMOIRES PENDERIE DE CHAMBRE X 2	2022000000513	199,99	0,00	1
16/06/2022	MAT DE DEPORT X1 TETE DE VORTEX X1 - SMP	2022000000514	5 533,20	0,00	10
16/06/2022	PARASOL PARAFIX 3X2M + PIED PARASOL	2022000000515	490,16	0,00	1
16/06/2022	LPS - REMPLACEMENT SKYDOME	2022000000516	1 255,80	0,00	20
16/06/2022	VESTES PROTECTION + SURPANTALONS DELTA	2022000000517	14 019,60	0,00	10
19/06/2022	CCFM 726AHK76 RECONDITIONNEMENT 4 PNEUS	2022000000518	6 235,43	0,00	10
19/06/2022	EPS 6956YX76 RECONDITIONEMT 4 PNEUS GOUR	2022000000519	3 707,44	0,00	10
19/06/2022	VLR N°1 SIGNALISATION SONORE LUMINEUSE	2022000000520	504,94	0,00	10
21/06/2022	VSAV GF607FJ FILMAGE X3 GAMB	2022000000521	180,00	0,00	1
21/06/2022	VSAV GF583FJ FILMAGE X3 GDQU	2022000000522	180,00	0,00	1
21/06/2022	VSAV GF117FJ FILMAGE X3 FORGOR22050164	2022000000523	180,00	0,00	1
21/06/2022	VSAV GF310FJ FILMAGE X3 LHN	2022000000524	180,00	0,00	1
21/06/2022	VSAV GF481FJ FILMAGE X3 YVET	2022000000525	180,00	0,00	1
21/06/2022	VSAV GF533FJ FILMAGE X3 ELB	2022000000526	180,00	0,00	1
21/06/2022	VSAV GF401FJ FILMAGE X3 BOLB	2022000000527	180,00	0,00	1
21/06/2022	VSAV GF170FJ FILMAGE X3 CAUC	2022000000528	180,00	0,00	1
21/06/2022	VSAV GF066FJ FILMAGE X3 DIEPOR22050162	2022000000529	180,00	0,00	1
21/06/2022	LAMPES CHEVET BUT DIEPPE	2022000000530	39,98	0,00	1
22/06/2022	FOUC TVX ECLAIRAGE LED REMISE	2022000000531	2 472,79	0,00	10
22/06/2022	VP0ES 4499ZC76 MO FREIN LEVIER VITESSE	2022000000532	5 392,22	0,00	10
22/06/2022	DIRE PRESSE THERMOCOLLET VEVORFR COCAGNE	2022000000533	126,99	0,00	1
22/06/2022	REFRIGERATEUR DIREC GENERA GAMME FAMILIA	2022000000534	139,99	0,00	1
22/06/2022	DIR TVX DIVERS	2022000000536	665,45	0,00	10
23/06/2022	PETITS MATERIELS PLAGE TOURET LIGNE VIE	2022000000537	2 720,00	0,00	10

Modalité et date d'acquisition	Désignation du bien	N° d'inventaire	Valeur d'acquisition (coût historique)	Cumul des amortissements au 31/12/N	Durée d'amortissement en années (1)
23/06/2022	DIRE RAMPES CHARGEMENT X2 LEROYM COCAGNE	20220000000538	312,96	0,00	10
24/06/2022	RATEAU RICH MANCHE FIBRE 50CM X40	20220000000552	3 187,68	0,00	10
24/06/2022	PLASTIFIEUSE A3 LUNAR FECA	20220000000554	67,12	0,00	1
27/06/2022	VSAT GH805CL DIRECTION TRANSMISSION	20220000000540	23 620,15	0,00	20
28/06/2022	VLR 1899ZM76 BALISAGE SDIS OR22050266	20220000000541	142,80	0,00	1
28/06/2022	VLR AX126EK KIT BALISAGE KANGOO 2 AVEC H	20220000000542	472,80	0,00	1
28/06/2022	VLR PE2022 X 3 BALISAGE + LETTRAGE SDIS	20220000000543	709,20	0,00	10
28/06/2022	VTP PE 2022 BALISAGE + LETTRAGE SDIS	20220000000544	867,74	0,00	1
28/06/2022	SAP BUSINESSOBJECTS 5 LICENCES SIMULT	20220000000545	17 622,00	0,00	3
28/06/2022	VESTIAIRE FEU TYPE A SIMPLE MONT	20220000000546	197,45	0,00	1
29/06/2022	VTUBS GG125WY	20220000000550	21 620,62	0,00	20
29/06/2022	BALISAGE RENFORCE VLR AZ314NY	20220000000559	269,88	0,00	1
04/07/2022	OUTILLAGES ATELIER SCEM	20220000000551	210,83	0,00	1
04/07/2022	ECHELLE A CROCHET - 4 METRES X3	20220000000553	1 022,26	0,00	10
04/07/2022	CCFM 721AHK76 RECONDITIONNEMENT 4 PNEUS	20220000000555	4 440,58	0,00	10
04/07/2022	PNEUS TOUTES SAISONS X4 GF880EE	20220000000556	416,92	0,00	1
04/07/2022	PNEUS TOUTES SAISONS X4 GF949EE	20220000000557	374,94	0,00	1
04/07/2022	PNEUS TOUTES SAISONS X4 GF882EE	20220000000558	374,94	0,00	1
04/07/2022	BALISAGE RENFORCE VLR AC533HZ	20220000000560	269,88	0,00	1
04/07/2022	MIGRATION TECHNIQUE ELISE V6	20220000000561	19 380,00	0,00	7
05/07/2022	PERFORATEUR BURINEUR ELECTROPORTATIF X1	20220000001153	1 592,40	0,00	5
06/07/2022	TABLEAU BLANC 1200X900	20220000000564	239,60	0,00	1
06/07/2022	TABLEAU BLANC 900X600MM	20220000000565	34,99	0,00	1
06/07/2022	TABLEAU BLANC X2	20220000000566	206,44	0,00	1
06/07/2022	CHAIRES X 20 CAUC	20220000000567	1 391,88	0,00	5
06/07/2022	MICROPHONE CSAT LHN	20220000000568	90,00	0,00	1
07/07/2022	RESERVOIR CARBURANT VMD 7477ZZ76	20220000000569	2 009,88	0,00	1
07/07/2022	MATERIEL ELECTRIQUE AMENAGEMENT VTUBS	20220000000570	395,87	0,00	1
07/07/2022	PORTOIR MODELE F2 56CM POUR BRANCARD	20220000000571	9 643,79	0,00	4
11/07/2022	VALISE TROLEY GUARDIT A ROULETTE	20220000000573	99,99	0,00	1
11/07/2022	DIRE - MIGRATION DE OXE EN 12.4	20220000000574	7 941,89	0,00	8
11/07/2022	COMBINAISON PLONGEE SAL SEMI ETANCHE	20220000000575	5 197,80	0,00	7
11/07/2022	SNORKEL VLHR 9849XY76 LHN	20220000000576	175,21	0,00	1
12/07/2022	CANY REMPLACEMENT ONDULEUR	20220000000581	1 966,50	0,00	10
12/07/2022	SOTR TRX DIVERS	20220000000582	3 401,54	0,00	10
13/07/2022	BOUTEILLE AIR COMPRIME 7L 300 BARS	20220000000583	2 383,06	0,00	15
13/07/2022	HOUSSE BOUTEILLE ARI	20220000000584	266,02	0,00	1
13/07/2022	ECHELLE TELESCOPIQUE XTENSO 2M	20220000000585	366,00	0,00	1
13/07/2022	PLAQUE DE CUISSON CAUC X 1	20220000000586	389,00	0,00	10
13/07/2022	GILETSAUVETAGE GONFLABLE 275 N SOLAS	20220000000587	1 530,00	0,00	7
13/07/2022	SMARTPHONE CROSSCALL CORE X 4GB/64 NOIR	20220000000588	729,60	0,00	2
13/07/2022	SAMSUNG GALAXY XCOVER 5 64GO NOIR	20220000000589	10 670,40	0,00	2
13/07/2022	SAMSUNG GALAXY S10 128GO NOIR X1	20220000000590	382,80	0,00	1
18/07/2022	BASSIN DE LIT X 6	20220000000591	47,60	0,00	1
18/07/2022	OTOSCOPE	20220000000592	252,00	0,00	1
18/07/2022	DRONE/CAMERA/BATTERIE	20220000000593	24 214,80	0,00	5
18/07/2022	FILTRE ENERGETIQUE POUR RADIAMETRE X4	20220000000594	1 772,40	0,00	10
18/07/2022	ELB FONTAINE EAU FOURNITURE & POSE	20220000000596	1 417,68	0,00	10

Modalité et date d'acquisition	Désignation du bien	N° d'inventaire	Valeur d'acquisition (coût historique)	Cumul des amortissements au 31/12/N	Durée d'amortissement en années (1)
18/07/2022	STABILISATEUR APPAREIL PHOTO NUMERIQUE	20220000000597	386,10	0,00	1
19/07/2022	CHAISE PLIANTE BOSTON 3 LOTS X 2 CHAISES	20220000000598	211,67	0,00	1
19/07/2022	ETIQUETTES VEHICULES X 17	20220000000599	330,93	0,00	1
19/07/2022	VTUBS FN360VP ASSAGE PNEUS TOUTE SAISONS	20220000000600	516,24	0,00	1
19/07/2022	BACQ CALCULATEUR GESTION REGUL POMPE	20220000000601	1 979,94	0,00	10
19/07/2022	BRSI RO936921 MATERIEL PR AMENAGT RSUD	20220000000602	537,15	0,00	10
19/07/2022	VS AV EQ520NP RECONDITIONNEMENT CAUC	20220000000603	3 408,22	0,00	10
19/07/2022	VS AV EQ287NP RECONDIT. CARROSSERIE BOLB	20220000000604	3 784,82	0,00	10
19/07/2022	ECHELLE COULISSE 2 PLANS 16 ECHELONS X2	20220000000605	1 371,60	0,00	10
19/07/2022	VL FN353VR PASSAGE PNEUS TOUTES SAISONS	20220000000606	545,49	0,00	1
19/07/2022	CONGELATEUR X1 GT EST 32 L	20220000000607	179,00	0,00	1
19/07/2022	PROFONDIMETRE DIGITAL X 1	20220000000608	589,20	0,00	1
19/07/2022	VESTE DE QUART AQUAFLOAT SAL X 10	20220000000609	2 015,75	0,00	1
20/07/2022	VS AV EQ359NN RECONDITIONNEMENT TECH EST	20220000000610	4 865,63	0,00	5
20/07/2022	VS AV DW809CX RECONDITIONNEMENT TECH SUD	20220000000611	1 963,26	0,00	3
20/07/2022	VL AV282RA RECONDITIONNEMENT TECH SUD	20220000000612	2 395,68	0,00	2
20/07/2022	VLR AZ314NY BALISAGE ETAT MAJOR EST	20220000000613	93,60	0,00	1
20/07/2022	VLR AC533HZ BALISAGE ETAT MAJOR EST	20220000000614	93,60	0,00	1
20/07/2022	EPS30 CM467JC TVX COMPL. MAINT DECENNALE	20220000000615	88 586,11	0,00	5
20/07/2022	VS AV FK648QN RECONDITIONNEMENT MECA LHN	20220000000616	1 946,38	0,00	7
20/07/2022	CEINTURE STABILISATION PELVIENNE X5	20220000000617	514,80	0,00	8
25/07/2022	TABLETTES V3 URGSAIP + ACCESSOIRES X 33	20220000000624	22 077,12	0,00	3
26/07/2022	RAMPE OXYGENE 4 SORTIES REGLABLES	20220000000625	1 342,68	0,00	8
27/07/2022	MOTEUR 220 VOLTS PORTAIL LHN	20220000000627	2 271,48	0,00	10
27/07/2022	HAUTS PARLEURS X4 & MICROPHONE X1 GDQU	20220000000628	1 865,19	0,00	10
27/07/2022	CANIVEAUX DEPOSE ET REMPLACEMENT	20220000000629	9 906,30	0,00	10
27/07/2022	TRAVAUX DIVERS OUEST	20220000000630	2 156,93	0,00	10
27/07/2022	4786 - ATTELLE DE TRACTION CT-6 X 2 - SE	20220000011154	318,79	0,00	1
28/07/2022	VLR CG CG222FV TRANSM ISSION AVD/BV	20220000000631	3 417,34	0,00	10
28/07/2022	VLR CG CG222FV TRANSMETTEUR/SUPP MOTEUR	20220000000632	1 096,91	0,00	10
28/07/2022	VL AV288RA RECOND PEINTURE DIRE	20220000000633	2 356,26	0,00	10
28/07/2022	VLR AX160EK RECOND PEINTURE CDF	20220000000634	2 490,70	0,00	10
28/07/2022	EPS30 CM467JC TRVX RECONDI DECENNALE ELB	20220000000635	4 320,55	0,00	5
28/07/2022	VLRB DQ345ZJ RECONDITIONNEMENT	20220000000636	3 457,98	0,00	10
28/07/2022	PRESSE JELSINGRAD 50T X1 TLR	20220000000637	1 749,49	0,00	5
28/07/2022	ADAPTATEUR EMBASE GYROLED	20220000000638	50,40	0,00	1
28/07/2022	3 FEUX L51 OR SUR EQUERRE	20220000000639	868,79	0,00	1
28/07/2022	VSAT GH805CL POSE PNEUS 4 SAISONS	20220000000640	596,23	0,00	10
28/07/2022	VLR AX126EK BALISAGE DIRE	20220000000641	142,80	0,00	1
28/07/2022	VLR 9780WH76 BALISAGE AVIAR VAAS	20220000000642	142,80	0,00	1
28/07/2022	BATTERIE DJI TB30 X 8 DRONE	20220000000870	2 358,24	0,00	5
28/07/2022	STATION DE CHARGE RIVER PRO X 4 DRONE	20220000000871	2 716,58	0,00	5
28/07/2022	BATTERIE TB 60 X 4 SDIS	20220000000872	2 822,02	0,00	5
28/07/2022	STATION DE CHARGE DELTA PRO X 1 DRONE	20220000000873	3 399,16	0,00	5
29/07/2022	PERFORELIEUR ROUEN SUD	20220000000660	297,28	0,00	5
29/07/2022	MATELAS A DEPRESSION ECHANCRE X4	20220000000664	1 725,24	0,00	8
29/07/2022	INSUFFLATEUR BAVU SILICONE ADULTE OVALE	20220000000665	2 034,90	0,00	8
29/07/2022	PORTOIR SOUPLE D'EXTRACTION KEVLAR	20220000000666	894,67	0,00	4

Modalité et date d'acquisition	Désignation du bien	N° d'inventaire	Valeur d'acquisition (coût historique)	Cumul des amortissements au 31/12/N	Durée d'amortissement en années (1)
29/07/2022	VENTILATEUR A TURBINE + ACCESSOIRES	20220000000667	8 218,09	0,00	8
29/07/2022	ASPIRATEUR MUCOSITE ACCUVAC LITE X6	20220000000668	4 629,60	0,00	15
29/07/2022	CAMERA VISIOCONFERENCE X14	20220000000669	2 519,16	0,00	5
29/07/2022	VSAV DW809CX BALISAGE TECH SUD	20220000000670	788,23	0,00	10
29/07/2022	POSE DE CLOTURES EXTERIEURES DIRECTION	20220000000671	4 245,60	0,00	10
29/07/2022	TROIS VITRAGES CAUC REMPLACEMENT	20220000000672	279,60	0,00	1
29/07/2022	CENOVI YVET BALISAGE X 4 YVET	20220000000874	187,20	0,00	1
29/07/2022	LETTTRAGE X 8 SDIS	20220000000875	374,40	0,00	1
29/07/2022	SDIS LOGO 112/18 X 1	20220000000876	180,00	0,00	1
29/07/2022	SDIS LOGO SDIS76 VL X 1	20220000000877	456,00	0,00	1
29/07/2022	SDIS LOGO SDIS76 PL X 1	20220000000878	456,00	0,00	1
29/07/2022	KIT BALISAGE X 1 + LETTRAGE X 2 SDIS	20220000000879	532,75	0,00	10
29/07/2022	CHAUSSURES PROTECTION MERCURE NOIRES	20220000000880	8 313,48	0,00	2
29/07/2022	CHARGEUR GYSFLASH VSM PE2022 X 1	20220000000882	90,11	0,00	1
29/07/2022	MPR60 89190 RECONDITIO TECH EST GLSST	20220000000883	2 103,19	0,00	10
29/07/2022	VLOG FF596LM RECONDITIONNEMENT EN VTUPRO	20220000000884	2 551,20	0,00	10
29/07/2022	GALERIE PORTE ECHELLE JUMPER BOXER L2H2	20220000000885	15 844,03	0,00	10
29/07/2022	ATTelage JUMPER X 8 AMENAG. VTUBS	20220000000886	1 526,40	0,00	10
29/07/2022	CROCHET X 8 AMENAG. VTUBS	20220000000887	1 200,00	0,00	10
29/07/2022	FAISCEAU 13 BROCHES X 8 AMENAG. VTUBS	20220000000888	806,40	0,00	10
29/07/2022	CHARGEUR GYSFLASH X 8 AMENAG. VTUBS	20220000000889	716,83	0,00	10
29/07/2022	ECHELLES 2 PLANS X2 - CESD FECAMP SELON	20220000000890	1 453,68	0,00	10
29/07/2022	ECHELLES DROITE X 3 + ECHELLES 2 PLANS	20220000000891	1 626,48	0,00	10
02/08/2022	CERTIFICAT ELECTRONIQUE JF BOULANGER 1AN	20220000000673	120,00	0,00	1
04/08/2022	TRAVAUX DIVERS CIS SMBO	20220000000674	526,67	0,00	10
04/08/2022	PACK HOMOLOGATION X2 DRONES	20220000000948	898,19	0,00	5
04/08/2022	RADIOCOMMANDE DJI DRONE X1	20220000000949	977,50	0,00	5
05/08/2022	CCRM DR424AM FILMAGE VITRE SERV	20220000000950	168,00	0,00	1
05/08/2022	VMA PE2022 X 2 CROCHET D'ATTELAGE	20220000000951	928,32	0,00	10
05/08/2022	VLHR 9619TW76 SNORKEL SDIS	20220000001109	306,00	0,00	1
05/08/2022	CROSSCALL CORE 4 64 GO X5	20220000001110	1 824,00	0,00	2
05/08/2022	SAMSUNG GALAXY A32 5G X2	20220000001111	669,60	0,00	2
05/08/2022	ROUTEUR 4G NETGEAR MR 1100 SS	20220000001112	1 614,00	0,00	5
05/08/2022	GPS VEHICULES KATHREIN 2DB	20220000001113	14 344,16	0,00	8
09/08/2022	VSAV DW809CX RECONDITIONNEMENT	20220000000952	17 598,86	0,00	10
09/08/2022	LAMPES DE CASQUE X200	20220000000953	10 348,80	0,00	10
09/08/2022	FEU FLASH LED ORANGE	20220000000954	4 064,40	0,00	10
09/08/2022	PROJECTEUR PORTATIF + KIT CHARGEUR X20	20220000000955	5 426,88	0,00	10
09/08/2022	GAINÉ SPIRALEE 5M DIAM 300 + RACCORD ZAG	20220000000956	1 500,48	0,00	10
09/08/2022	HACHE 4 KG NUPLA 90 CM X2	20220000000957	201,65	0,00	1
09/08/2022	PINCE MULTIMETRE X2 + MULTIMETRE	20220000000958	729,66	0,00	5
09/08/2022	PINCE CAPTURE ANIMAUX X5	20220000000959	420,00	0,00	1
09/08/2022	PORTATIFS VHF MARINE X 10	20220000000960	3 400,00	0,00	5
11/08/2022	GILET AQUAVET NEV PRO EAUX VIVES X 12	20220000000961	3 960,00	0,00	7
11/08/2022	DRONE SEUL DJI M30T + ACCESSOIRES	20220000000962	12 620,90	0,00	5
11/08/2022	DÉTECTEUR MONOGAZ BW STD	20220000000963	279,38	0,00	1
12/08/2022	LOGICIEL POMPE A CARBURANT LVNET	20220000000964	598,80	0,00	3
16/08/2022	HACHE DE CEREMONIE X2	20220000000965	636,00	0,00	10

Modalité et date d'acquisition	Désignation du bien	N° d'inventaire	Valeur d'acquisition (coût historique)	Cumul des amortissements au 31/12/N	Durée d'amortissement en années (1)
16/08/2022	ANTENNE TNT 17HD CLIC-CLAC LTE-5G	2022000001114	118,57	0,00	1
17/08/2022	VLR AC543HZ RECONDITIONNEMENT DIRE	2022000001115	2 356,26	0,00	10
17/08/2022	BOTTE A LACETS REF LOXO X 300	2022000001116	46 107,77	0,00	7
17/08/2022	DEBROUSSAILLEUR THERMIQUE X 1 ENVE	2022000001117	339,00	0,00	1
18/08/2022	VELCRO FIXATION CHARGEUR SCIE SABRE SUD	2022000001118	153,86	0,00	1
18/08/2022	VELCRO FIXATION CHARGEUR SCIE SABRE EST	2022000001119	153,86	0,00	1
18/08/2022	VELCRO FIXATION CHARGEUR SCIE SABRE OUES	2022000001120	153,86	0,00	1
18/08/2022	BOUTEILLE CALIBRAGE 4 GAZ POUR DETECTEUR	2022000001121	437,10	0,00	1
19/08/2022	4672 JEUX ATTELLES DEPRESSION X 7	2022000001122	1 619,65	0,00	8
19/08/2022	INSUFFLATEUR AMBU OVAL PLUS SIIL X12	2022000001123	1 123,20	0,00	8
23/08/2022	VIDEOPROJECTEUR X 41	20220000000643	29 981,63	0,00	5
25/08/2022	SNORKEL VLHR 9619TW76 DIRE	20220000000644	303,26	0,00	1
25/08/2022	RADIOMETRE DOLPHY NANO	20220000000645	1 161,54	0,00	10
29/08/2022	MANNEQUINS ADULTE 50 KG DUTY RANGE X 4	20220000000646	1 399,70	0,00	10
29/08/2022	MANNEQUIN ADULTE LEGER 30 KG DUTY X 1	20220000000647	718,34	0,00	10
29/08/2022	MISE EN PLACE D'UN SITE INTERNET	20220000000648	144,00	0,00	1
29/08/2022	PROJECTEUR RALS 9490 X15	20220000000649	16 025,86	0,00	10
29/08/2022	BALISETTES DE BALISAGE	20220000000650	2 966,80	0,00	10
29/08/2022	BOITE DE VITESSE MASTER EQ359NN	20220000000651	6 280,40	0,00	10
29/08/2022	VLR 865AFM76 MOTEUR HERI	20220000000652	6 278,53	0,00	10
29/08/2022	VESTE PROTECTION LONGUE MULTICOUCHE N2	20220000000653	72 176,63	0,00	10
29/08/2022	SURPANTALON MONOCOUCHE N1 X75	20220000000654	19 177,95	0,00	10
29/08/2022	BOTTE A LACETS RANGERS FIRE EAGLE X1	20220000000655	305,46	0,00	1
29/08/2022	LAVE VAISSELLE 12 COUVERTS X1 RSUD	20220000000656	449,00	0,00	7
29/08/2022	PERCEUSE POUR COMPRESSEUR X1 CEDEC	20220000000657	34,90	0,00	1
01/09/2022	TELEPHONE GIGASET	20220000000658	269,04	0,00	1
01/09/2022	BOLBEC TRAVAUX DIVERS	20220000000659	4 002,28	0,00	10
02/09/2022	TELEPHONE GIGASET DX800A X 1	20220000000661	166,39	0,00	1
02/09/2022	CCFM GJ038FQ	20220000000662	236 479,39	0,00	25
02/09/2022	ENROULEUR EAU FROIDE 15+2M X 4 EST	20220000000663	1 144,85	0,00	5
07/09/2022	GYROLED ROTATIF BLEU R65 CL1	20220000000675	133,06	0,00	1
07/09/2022	BOITE DE VITESSE VSAV DH934LT	20220000000676	4 120,24	0,00	2
07/09/2022	HP SOLO+ SIRENE INTEGREE	20220000000677	196,08	0,00	1
07/09/2022	VSAV CH417CR RPT FREIN GLISS DIRE	20220000000678	7 019,15	0,00	10
07/09/2022	BOTTE RANGERS LACETS	20220000000679	809,40	0,00	7
07/09/2022	TRANSPALETTE MANUEL 2.5 T X1	20220000000680	358,80	0,00	1
07/09/2022	OUTILLAGE IMMO DIRECTION	20220000000681	1 151,46	0,00	1
07/09/2022	SUPPORT D OUTILS X50 AMENAGEMENT	20220000000682	477,00	0,00	1
07/09/2022	ASPIRATEUR EAU ET POUSSIERE X2 SDIS	20220000000683	1 853,62	0,00	1
07/09/2022	VSAV EQ520NP REMISE EN ETAT PANNneau ARD	20220000000684	996,00	0,00	5
07/09/2022	CONE DE SIGNALISATION 500MM PLIABLE X30	20220000000685	860,40	0,00	10
07/09/2022	CONE SIGNALISATION 750MM X100	20220000000686	2 230,80	0,00	10
07/09/2022	CAUC POSE DE STORES DANS BUREAUX	20220000000687	1 935,00	0,00	10
07/09/2022	STLA TVX CREATION DE CANIVEAU	20220000000688	5 897,47	0,00	10
07/09/2022	FORG TRAVAUX DIVERS	20220000000690	1 269,01	0,00	10
07/09/2022	GDQU MITIGEUR EVIER REFECTOIRE	20220000000691	197,14	0,00	1
07/09/2022	IMMO EST ENROULEUR TUYAU EAU	20220000000692	627,37	0,00	5
08/09/2022	REA SALLE CA	20220000000693	117 630,42	0,00	20

Modalité et date d'acquisition	Désignation du bien	N° d'inventaire	Valeur d'acquisition (coût historique)	Cumul des amortissements au 31/12/N	Durée d'amortissement en années (1)
12/09/2022	FAUTEUIL WILLIAM POUR SALLE CA X35	2022000000694	18 782,40	0,00	10
13/09/2022	SANIBROYEUR DIRECTION	2022000000695	780,16	0,00	10
13/09/2022	GYROLED ROTATIF BLEU R65 CL.1 EMB 10-30V	2022000000696	207,36	0,00	1
13/09/2022	GYROLED XL ROTATIF BLEU CL.2 EMB 10-30V	2022000000697	483,84	0,00	1
13/09/2022	GYROLED ROTATIF BLEU R65 CL1 CAB CRISTAL	2022000000698	200,16	0,00	1
13/09/2022	VSAV/DW020CP RECONDITION TECH EST GLSST	2022000000699	10 761,56	0,00	3
13/09/2022	CASQUES F1 XF L ET M CUIR NOMEX X200	2022000000700	78 831,72	0,00	15
13/09/2022	LAMPES XP LED POUR CASQUES TYPE B	2022000000701	12 777,89	0,00	15
13/09/2022	BRSI RO36921 MAT. AMMARRAGE RSUD	2022000000702	1 355,04	0,00	10
13/09/2022	REFRIGERATEUR 90 CM X 1 CAUC	2022000000703	149,99	0,00	10
13/09/2022	REFRIGERATEUR 90 CM X 1 FRANQ	2022000000704	149,99	0,00	1
13/09/2022	STETHOSCOPE DOUBLE PAVILLON ADULTE X 6	2022000000705	167,04	0,00	1
13/09/2022	TENSIONMETRE DE BRAS X 6	2022000000706	199,66	0,00	1
13/09/2022	CEINTURE PELVIENNE X 26	2022000000707	3 059,76	0,00	1
14/09/2022	MANNEQUINS AMBU BABY X 5	2022000000708	2 095,80	0,00	10
14/09/2022	MANNEQUINS AMBU MAN BASIC X 5	2022000000709	2 499,00	0,00	10
14/09/2022	TELEPHONE IRIIDIUM SATELLITE 9575 DELUXE	2022000000710	3 672,00	0,00	8
14/09/2022	TELEPHONE IRIIDIUM SATELLITE EXTREME 9575	2022000000711	1 608,00	0,00	8
14/09/2022	KIT STATION D'ACCUEIL POUR 9575 EXTREME	2022000000712	3 076,80	0,00	8
14/09/2022	ACCES VOUCHER IRIIDIUM 600 MN PRE PAYE	2022000000713	2 736,00	0,00	1
14/09/2022	SYSTEME COMPRESSION THORACIQUE LUCAS 3	2022000000714	29 161,86	0,00	8
14/09/2022	VITRINES & CHARNIERES SALLE CA	2022000000715	3 095,28	0,00	10
14/09/2022	DOUBLE VITRAGES + STORE EXTERIEUR	2022000000716	4 339,20	0,00	10
16/09/2022	MOBILIER SALLE CA	2022000000717	53 040,00	0,00	15
16/09/2022	FERME-PORTILLON DIRECTION	2022000000718	281,80	0,00	1
16/09/2022	STORES ISOLANTS X2 + CANNE YERV	2022000000719	516,00	0,00	10
16/09/2022	CAISSONS METAL 3 TIROIRS X 2 - DIRE	2022000000720	1 625,23	0,00	10
16/09/2022	AMBUMAN SCHOOL SET DE 10 X 3 + SACS	2022000001125	1 080,00	0,00	10
20/09/2022	HP SOLO + SIRENE INTEGREE	2022000000722	118,80	0,00	1
21/09/2022	PROJECTEUR PORTATIF+ CHARGEUR X10	2022000000723	2 713,44	0,00	10
21/09/2022	PHARE TRAVAIL +RECUL X18 LED RECONDITIO	2022000000724	504,00	0,00	1
21/09/2022	VSAV EA450NC MO ETRIER+FREIN OUEST GLIST	2022000000725	1 430,21	0,00	4
21/09/2022	LANCES MAGIKADOR 500 6 BARS X5	2022000000726	1 710,41	0,00	10
21/09/2022	KIT CABLE ELEC EPAS24 EV842JS TRAI	2022000000727	7 487,94	0,00	16
21/09/2022	CORDE BANDIT 30M X 60 SDIS	2022000000728	4 693,09	0,00	10
21/09/2022	CORDE BANDIT 60M X10 SDIS	2022000000729	1 429,43	0,00	10
21/09/2022	HARNAIS CHEROKEE TANDEM X30 SDIS	2022000000730	2 192,52	0,00	10
21/09/2022	HARNAIS CHEROKEE BICOLORE BASIC X120	2022000000731	6 816,91	0,00	10
21/09/2022	TRIANGLE DE SAUVETAGE X70 SDIS	2022000000732	5 458,90	0,00	10
22/09/2022	TENSIONMETRE LIAN NANO SPENGLER X 5	2022000000733	507,00	0,00	10
22/09/2022	POSTES DEBOUTS MOTORISATION CODIS X4	2022000000734	20 232,00	0,00	5
23/09/2022	PROJECTEUR LED TWISTER 3 AUMA	2022000000735	406,80	0,00	1
23/09/2022	AEROTHERME ELECTRONIQUE 12/8KW MULLER	2022000000736	828,80	0,00	10
23/09/2022	VSAT CH805CL PEINTURE BOUCHIER AVAR SDIS	2022000000743	536,12	0,00	10
23/09/2022	TENTE PROTECTION INTEMPERIE X2	2022000000744	1 992,12	0,00	10
23/09/2022	ARMOIRE FRIGORIFIQUE X 1 ELB	2022000000745	2 160,00	0,00	10
26/09/2022	EMETTEUR RECEPTEUR AIS 500TR BIS FECA	2022000000746	1 001,50	0,00	5
27/09/2022	CTD RAYONNAGE X4 BRICO DEPOT COCAGNE	2022000000747	765,00	0,00	10

Modalité et date d'acquisition	Désignation du bien	N° d'inventaire	Valeur d'acquisition (coût historique)	Cumul des amortissements au 31/12/N	Durée d'amortissement en années (1)
27/09/2022	PARASOL X4 +PIEDS CENTRAKOR LEQUEN PLAGE	2022000000748	299,92	0,00	1
27/09/2022	SOLUTION PRISME COORDINATION SECOURISTE	2022000000749	2 346,24	0,00	8
27/09/2022	GDCO TRAVAUX DIVERS	2022000000750	4 234,82	0,00	10
27/09/2022	VSM GG861SX PNEUS 4 SAISONS DIRE GLST	2022000000751	534,02	0,00	10
27/09/2022	VMA GG856SX PNEUS 4 SAISONS DIRE GLST	2022000000752	492,04	0,00	1
27/09/2022	VMA GG809SX PNEUS 4 SAISONS DIRE GLST	2022000000753	492,04	0,00	1
27/09/2022	FPTGP DE605HT VACUOMETRE X1 CAUC	2022000001127	546,78	0,00	1
27/09/2022	VSAV DH934LT MO CARROSSERIE ST OUEST	2022000001128	2 314,00	0,00	10
27/09/2022	CCFM 726AHK76 COFFRE TOIT X1 BLAN	2022000001129	1 476,00	0,00	10
27/09/2022	CCFM 726AHK76 SACOCHE 1/2 MASQUE X5 BLAN	2022000001130	665,70	0,00	10
27/09/2022	CCFM 726AHK76 CTRL EQUIPEMT X4 BLAN	2022000001131	1 675,20	0,00	10
27/09/2022	CCFM 732AHK76 SACOCHE 1/2 MASQUE GAMB	2022000001132	665,70	0,00	10
27/09/2022	CCFM 732AHK76 CONTROL EQUIPEMENT X4 GAMB	2022000001133	1 675,20	0,00	10
27/09/2022	CCFM 726AHK76 BLAN RECONDITIONNEMENT	2022000001134	9 541,20	0,00	10
27/09/2022	CCFM 721AHK76 COFFRE TOIT GOUR MODERNISA	2022000001135	1 476,00	0,00	10
27/09/2022	CCFM 721AHK76 CTRL EQUIPEMENT GOUR	2022000001136	1 675,20	0,00	10
28/09/2022	GYROLED ROTATIF BLEU MAGNETIQUE X3	2022000000754	288,79	0,00	1
28/09/2022	FEU BLEU ROTATIF COMBINÉ AVEC SIRÈNE X1	2022000000755	410,76	0,00	1
28/09/2022	REFECTION SOUDURE + PEINTURE EPSA 30	2022000000756	1 055,04	0,00	10
28/09/2022	CASQUES F1 TYPE B XF COMPLET X 40	2022000000757	16 974,31	0,00	15
28/09/2022	TUYAU 20M DN25 FLEXIBLE TYPE A ROUGE X20	2022000000758	2 223,31	0,00	10
28/09/2022	TUYAU 2M DN25 FLEXIBLE TYPE A ROUGE X9	2022000000759	357,64	0,00	1
28/09/2022	DIVISION 3 ROBINETS X2 DA BOLB	2022000000760	866,16	0,00	10
28/09/2022	ASPIRATEUR EAU ET POUSSIÈRE X5 WD3S	2022000000761	492,00	0,00	1
29/09/2022	CCRM CHASSIS VF640K865NB002630	2022000000762	285 674,68	0,00	20
29/09/2022	CCRM VF640K866NB002619	2022000000763	285 674,68	0,00	20
30/09/2022	CENQVI POSE DE BALISAGE/LETTAGE YVET	2022000000764	864,00	0,00	10
30/09/2022	EPS CM956KQ MAINTENANCE DECENNALE CANT	2022000000765	88 319,52	0,00	10
30/09/2022	VLRCG CQ123GF RECOND CARROSSERIE	2022000000766	2 444,34	0,00	10
30/09/2022	VITRINE SELF X 1 CEDEC	2022000000767	17 905,20	0,00	10
30/09/2022	POMPE MANUELLE AVEC CANNE X3 RCH	2022000000768	807,60	0,00	1
30/09/2022	VSAV DH934LT MO PORTE COUL OUEST GLISS	2022000000769	373,73	0,00	1
30/09/2022	VLR AC519HZ RECONDITIONNEMENT CEDEC	2022000000770	2 579,64	0,00	10
30/09/2022	CCFM 721AHK76 RECONDITIONNEMENT GOUR	2022000001138	11 194,80	0,00	10
30/09/2022	CCFM 732AHK76 RECONDITIONNEMENT GAMB	2022000001139	11 194,80	0,00	10
30/09/2022	CCFM 726AHK76 MODERNISATION BLAN	2022000001140	1 653,60	0,00	10
30/09/2022	VSAV EA450NC MO CARROSSERIE LAT D OUEST	2022000001141	5 424,29	0,00	10
30/09/2022	VLR AX001NB KIT BALISAGE AV/AR YPORT	2022000001142	236,40	0,00	1
30/09/2022	CORDE DYNAMIQUE 10.5 X 300	2022000001143	712,98	0,00	10
30/09/2022	CORDE STATIQUE 10.5 MM X3	2022000001144	627,60	0,00	10
30/09/2022	CORDELETTE DYNAMIQUE 6 MM (AUTOBLOQUANT)	2022000001145	104,35	0,00	1
30/09/2022	COUPE CORDE ELECTRIQUE X 1	2022000001146	179,38	0,00	1
30/09/2022	RADIOMETRE X3 - RAD	2022000001147	1 385,00	0,00	10
03/10/2022	BUCH TRAVAUX DIVERS	2022000000772	1 580,12	0,00	1
03/10/2022	TRONCONEUSE THERMIQUE X1 TLR FORMATION	2022000000773	180,00	0,00	1
04/10/2022	CAMERAS VISIOCONFERENCE X 28	2022000000774	5 038,32	0,00	5
04/10/2022	GAIL DIGICODE REMPLACEMENT	2022000000775	101,56	0,00	1
04/10/2022	HARNAIS ANTICHUTE X5 - USSH	2022000000776	714,00	0,00	8

Modalité et date d'acquisition	Désignation du bien	N° d'inventaire	Valeur d'acquisition (coût historique)	Cumul des amortissements au 31/12/N	Durée d'amortissement en années (1)
05/10/2022	SNORKEL VLHR 2895TG76 DIRE	20220000000777	306,00	0,00	1
05/10/2022	SERRURE CADENAS SERRAGE 26MM TOUR	20220000000778	21,75	0,00	1
05/10/2022	BOTTE A LACETS RANGERS ONYX B	20220000000779	156,72	0,00	1
05/10/2022	VTUBS GG869SX PNEUS TOUTES SAISONS DIRE	20220000000783	682,51	0,00	10
05/10/2022	VTUBS GG881SX PNEUS 4 SAISONS GLIST SDIS	20220000000784	682,51	0,00	10
05/10/2022	VTUBS GG834SX PNEUS TOUTES SAISONS DIRE	20220000000785	586,51	0,00	10
05/10/2022	VTUBS GG885SX PNEUS TTES SAISONS DIRE	20220000000786	628,49	0,00	10
05/10/2022	TELEVISEUR X1 SALLE REPOS CAUC	20220000000787	499,00	0,00	1
05/10/2022	GRIFFE A REMBLAIS 4 DENTS + MANCHE X10	20220000000788	368,45	0,00	1
05/10/2022	JEU PROTECTION MONTANTS VL X1 DESINCAR	20220000000789	444,80	0,00	1
05/10/2022	PETIT MATERIEL PR TRAVAUX SUR TOIT DIRE	20220000001148	540,00	0,00	5
06/10/2022	VESTIAIRES GRILLAGÉS 500*500 X3	20220000000797	1 204,06	0,00	10
06/10/2022	PONCHOS POLAIRE X 125 SAV	20220000000799	7 224,00	0,00	10
06/10/2022	VTUBS GG853SX PNEUS 4 SAISONS GLST	20220000000800	682,51	0,00	10
06/10/2022	CHAISES PORTOIR PLIANTE X 6	20220000000801	3 651,14	0,00	8
11/10/2022	MEULEUSE + DISQUES TRONCONNER	20220000000802	580,28	0,00	5
12/10/2022	PARACHUTE DOUBLE/HOMOLOGATION DRONES	20220000000803	2 240,10	0,00	5
12/10/2022	MICRO ONDES GRILL SAMSUNG X3 LHN	20220000000804	506,99	0,00	10
12/10/2022	CAFETIERE 2 LITRES ISO	20220000000805	610,01	0,00	10
12/10/2022	MICRO ONDES PANASONIC X3 RSUD	20220000000806	297,00	0,00	10
12/10/2022	MICRO-ONDES PANASONIC X1 DIRE	20220000000807	122,00	0,00	10
12/10/2022	NETTOYEUR HAUTE PRESSION	20220000000808	403,20	0,00	1
12/10/2022	TONDEUSE ELECTRIQUE STHIL X1	20220000000809	162,00	0,00	1
12/10/2022	COUPE PEDALE HYDRAULIQUE DE DESINCAR X1	20220000000810	1 886,15	0,00	15
12/10/2022	VERIN DESINCAR MOYEN X2	20220000000811	13 794,77	0,00	15
12/10/2022	CISAILLE DE DESINCAR GRAND MODELE X1	20220000000812	9 076,34	0,00	15
12/10/2022	BATTERIE MATERIEL ELECTROPOTATIF 28V X6	20220000000813	1 564,27	0,00	15
12/10/2022	CHARGEUR DE BATTERIE 220V X3	20220000000814	408,88	0,00	1
12/10/2022	VERIN DESINCAR PETIT MODELE X2	20220000000815	10 871,47	0,00	15
12/10/2022	VERIN DESINCAR GRAND MODELE X2	20220000000816	14 258,45	0,00	15
12/10/2022	ECARTEUR DE DESINCAR MOYEN MODELE X1	20220000000817	8 603,50	0,00	15
12/10/2022	REFRIGERATEURS X2 SALLE CA DIRE	20220000000818	17 820,76	0,00	15
12/10/2022	TRONCONEUSE THERMIQUE MS170+CHAINE X1	20220000000819	358,00	0,00	10
12/10/2022	TRONCONEUSE THERMIQUE MS261CM+CHAINE X1	20220000000820	188,70	0,00	1
13/10/2022	LICENCES CARTO TACTIC X3	20220000000821	714,76	0,00	10
13/10/2022	PIECES POUR AMENAGEMENT VTUBS PE 2022	20220000000823	33 750,00	0,00	3
13/10/2022	CONVOYAGE VSAT GH805CL TOURVILLE/SARLAT	20220000000824	1 622,94	0,00	10
13/10/2022	BUREAU DROIT 160X80 X 2	20220000000825	828,00	0,00	20
13/10/2022	BUREAU SYMÉTRIQUE 160X160 X2	20220000000826	575,98	0,00	5
13/10/2022	SUBVENTION RT 2022 N°5100-AAP-5920096453	20220000000827	783,55	0,00	5
17/10/2022	PNEUS 4 SAISONS VTUBS GG125WY GLIST	20220000000828	14 055,00	0,00	5
17/10/2022	PROJECTEURS PORTATIFS X10 L3000	20220000000829	682,51	0,00	10
18/10/2022	PNEUS 4 SAISONS VTUBS GG866SX GLIST	20220000000830	2 060,04	0,00	10
18/10/2022	CASQUE ANCIENT COLLECTION MODELE 1855/72	20220000000831	628,49	0,00	10
18/10/2022	STVA -TRAVAUX PANNEAUX PORTES N° 1 ET6	20220000000832	155,00	0,00	0
18/10/2022	DISQUES DURS 600GB SAS 10000RPM 64MB X2	20220000000833	11 376,72	0,00	10
18/10/2022	CONNECTEURS FIBRE OPTIQUE PROCURVE X4	20220000000834	266,40	0,00	1
18/10/2022		20220000000835	614,40	0,00	5

Modalité et date d'acquisition	Désignation du bien	N° d'inventaire	Valeur d'acquisition (coût historique)	Cumul des amortissements au 31/12/N	Durée d'amortissement en années (1)
18/10/2022	DISQUES DURS 1TB 2.5P. 1TB DUAL-PORT X2	20220000000836	756,00	0,00	5
19/10/2022	VLR RIFTER GJ167WY	20220000000837	13 421,05	0,00	12
19/10/2022	VLR RIFTER GJ129WY	20220000000838	13 421,05	0,00	12
19/10/2022	VLR RIFTER GJ329RA	20220000000839	13 421,06	0,00	12
19/10/2022	IMPRIMANTE LASERJET M507DN CV SOT X3	20220000000840	184,61	0,00	1
19/10/2022	IMPRIMANTE LASERJET M507DN CV HAVRE X4	20220000000841	246,13	0,00	1
19/10/2022	IMPRIMANTE LASERJET M507DN STOCK X8	20220000000842	492,28	0,00	1
24/10/2022	CERTIFICAT SSL DIGICERT MAHE	20220000000843	2 122,40	0,00	3
24/10/2022	REFRIGERATEUR GAMB ELECTRODEPOT PERDRIX	20220000000844	329,00	0,00	10
24/10/2022	CAMERA INSPECTION CTD LIDL DELAFOSSE	20220000000845	54,99	0,00	1
24/10/2022	VL GJ597ZH 308 PEUGEOT DIRECTEUR	20220000000846	22 420,01	0,00	8
24/10/2022	CAIL CREATION CONTACTS PORTES REMISE	20220000000847	397,80	0,00	1
24/10/2022	GYROLED ROTATIF BLEU CLASSE 2	20220000000848	433,44	0,00	1
24/10/2022	KIT EMBASE PLATE ISO PR GYROLED X2	20220000000849	57,60	0,00	1
24/10/2022	VLR CV338YW RECONDITIONNEMT GLST GTEST	20220000000850	1 223,53	0,00	10
24/10/2022	VLHR 2895TG76 POSE BALISAGE EX-ETRE	20220000000851	768,00	0,00	10
24/10/2022	BALISE SIGNALISATION ROUGE X 1 100	20220000000852	2 508,00	0,00	10
24/10/2022	BALISAGE LUMINEUX VERT X 1100	20220000000853	2 598,00	0,00	10
24/10/2022	ASPIRATEURS EAU & POUSSIERE X3	20220000000854	295,20	0,00	1
24/10/2022	PERCEUSE VISSEUSE X1 ATELIER TOUR	20220000000855	252,50	0,00	1
25/10/2022	MANOMETRE DE PLONGEE X5	20220000000856	245,85	0,00	1
25/10/2022	DEVIDOIR A MAIN+CORDE FLOTTANTE X2 SAV	20220000000857	680,00	0,00	10
25/10/2022	LAMPE DE SECOURS MARES X4	20220000000858	300,00	0,00	1
25/10/2022	BOUTEILLE DE PLONGEE BLOC 12L X3	20220000000859	870,00	0,00	15
25/10/2022	DEVIDOIR CANT FPTSr CP717VL	20220000000860	2 908,03	0,00	10
25/10/2022	COMPRESSEUR 17/50 M TWINAIR	20220000000861	525,60	0,00	5
26/10/2022	PROJECTEUR 230V X2 GDQU	20220000000862	156,00	0,00	1
26/10/2022	ESCABEAU ANODISE TYPE MP 6 MARCHES	20220000000863	201,33	0,00	1
26/10/2022	MEGAPHONE (PORTE VOIX)	20220000000864	237,50	0,00	1
26/10/2022	PLAFONNIERS LEDS X20 AMGT VTUBS PE2022	20220000000866	695,52	0,00	20
26/10/2022	OUTILLAGE APPRENTI MENUISIER TOUR	20220000000867	771,05	0,00	5
26/10/2022	EPS 30M IMMAT GK688EV PE2022 DIEPPE	20220000000868	580 653,97	0,00	20
26/10/2022	DEFIBRILLATEUR DE FORMATION X 5 CEDEC	20220000000869	2 673,65	0,00	10
27/10/2022	TRIANGLE TRIFLASH 1000 MM BLEU X3 SDIS	20220000000881	10 024,56	0,00	10
27/10/2022	COMBINE SIGNAL PORT BLEU ROTATIF X1	20220000000892	611,28	0,00	10
28/10/2022	FOURNITURE ET POSE TÉLÉMAINTENANCE	20220000000893	1 212,00	0,00	5
28/10/2022	FOURNITURE ET POSE TÉLÉMAINTENANCE	20220000000894	1 212,00	0,00	5
28/10/2022	FOURNITURE ET POSE TÉLÉMAINTENANCESUIVAN	20220000000895	1 212,00	0,00	5
03/11/2022	POMPE FPTGP CP697GH GALLIN	20220000000896	14 378,28	0,00	10
03/11/2022	4 VALISES DIAGNOSTIC AUTO	20220000000897	4 776,00	0,00	5
03/11/2022	TRONCONEUSE THERMIQUE MS170 X1	20220000000898	189,00	0,00	1
03/11/2022	DECAPEUR THERMIQUE X1 SCEM	20220000000899	82,80	0,00	1
07/11/2022	DEFIBRILLATEUR FORM & ELECTRODES X5	20220000000900	342,00	0,00	10
07/11/2022	MOTEUR PORTE REMISE BAIL RPT	20220000000901	795,60	0,00	10
08/11/2022	POLO TECHNIQUE MANCHES LONGUES X 315	20220000000902	11 529,00	0,00	2
08/11/2022	POSE LETTRAGE + BALISAGE VTUBS PE2022 X7	20220000000903	9 912,00	0,00	10
08/11/2022	LAMPES PORTATIVES TYPE PORTO X20 SDIS	20220000000904	1 010,64	0,00	10
08/11/2022	VESTES F1 TSI FEMME X 500	20220000000905	25 590,00	0,00	2

Modalité et date d'acquisition	Désignation du bien	N° d'inventaire	Valeur d'acquisition (coût historique)	Cumul des amortissements au 31/12/N	Durée d'amortissement en années (1)
08/11/2022	MARCHE PIED RETRACTABLE X 1 VLOG PE	20220000000906	714,00	0,00	10
08/11/2022	CHARGEUR BATTERIE AUTO X1 SDIS	20220000000907	383,04	0,00	1
08/11/2022	MONV TRAVAUX DIVERS	20220000000908	3 605,13	0,00	10
09/11/2022	BACHE PRV NRBC X12	20220000000910	11 682,00	0,00	10
09/11/2022	DRAPEAU PRV NRBC	20220000000911	2 367,94	0,00	10
09/11/2022	FAUTEUIL DE BUREAU E.DEBEAURAIN	20220000000912	288,00	0,00	1
14/11/2022	CCFM 4918VZ76 RECONDITIONNEMENT LILL	20220000000913	13 749,72	0,00	1
14/11/2022	CCFM 7288VC76 MODERNISATION GDQU	20220000000914	187,32	0,00	1
14/11/2022	KIT DE GONFLAGE BOUTEILLES X5 - SAV	20220000000915	1 734,00	0,00	15
14/11/2022	FPT 5077ZS76 RCDT CARROSSERIE LONS	20220000000916	896,28	0,00	10
14/11/2022	POMPE ELECTRIQUE EPUISEMENT 15 M3 X2	20220000000917	1 869,60	0,00	15
14/11/2022	POMPE ELECTRIQUE EPUISEMENT 30M3 x2	20220000000918	2 589,60	0,00	15
14/11/2022	NETTOYEUR HP X1 NEUF	20220000000919	152,00	0,00	1
14/11/2022	NETTOYEUR HP X1 GREV	20220000000921	304,01	0,00	1
14/11/2022	DEBROUSAILLEUSE THERMIQUE 9KW X1 HERI	20220000000922	300,00	0,00	1
14/11/2022	DEP-POSER/REMPLACER SUPPORT BIELLETTE	20220000000923	1 983,59	0,00	10
22/11/2022	CAUD - SANYBROYEURHORS-SERVICE REMPLACEM	20220000000924	1 153,33	0,00	10
22/11/2022	SUPPORT DE COMMUNICATION PROMOTION DU	20220000000925	2 619,60	0,00	10
22/11/2022	VP0ES 2607ZQ76 FILM ANTIREFLET YVETOT	20220000000926	138,00	0,00	1
22/11/2022	FPT 8050ZE76 POMPE INCENDIE NEUF	20220000000927	4 519,66	0,00	20
22/11/2022	STATION METEO REMPLACEMENT	20220000000928	108,59	0,00	10
24/11/2022	BUREAUX X 4 SQVS DIRE	20220000000930	1 867,15	0,00	5
24/11/2022	VITRINE PROTECTION POUR LE DRAPEAU DIRE	20220000000932	2 154,00	0,00	10
24/11/2022	TEE SHIRTS ROUGE RESPIRANT X100 SMP	20220000000933	1 649,00	0,00	10
24/11/2022	VLR GJ129WY POSE 4 PNEUS DIRE PE2022	20220000000934	630,02	0,00	10
24/11/2022	VLR GJ167WY POSE PNEUS PE2022 DIRE	20220000000837	630,02	0,00	10
24/11/2022	VSM GG861SX PEINTURE PARE CHOC AVIAR	20220000000936	558,00	0,00	10
24/11/2022	VTUBS GG834SX MISE EN PEINTURE PARE CHOC	20220000000937	648,00	0,00	10
25/11/2022	VTUBS GG885SX MISE EN PEINTURE PARE CHOC	20220000000372	648,00	0,00	10
25/11/2022	VTUBS GG881SX MISE EN PEINTURE PARE CHOC	20220000000371	648,00	0,00	10
25/11/2022	VTUBS GG869SX MISE EN PEINTURE PARE CHOC	20220000000940	648,00	0,00	10
25/11/2022	VTUBS GG866SX MISE EN PEINTURE PARE CHOC	20220000000941	648,00	0,00	10
25/11/2022	VTUBS GG853SX MISE EN PEINTURE PARE CHOC	20220000000942	648,00	0,00	10
25/11/2022	VTUBS GG125WY MISE EN PEINTURE PARE CHOC	20220000000943	648,00	0,00	10
25/11/2022	ARMOIRE FRIGORIFIQUE X1 CANT	20220000000944	2 268,00	0,00	10
25/11/2022	SDIS MARQUAGE A CHAUD RANGERS X300 CPLT	20220000000945	556,20	0,00	7
25/11/2022	REFRIGERATEUR X1 TECH OUEST	20220000000946	359,00	0,00	10
28/11/2022	VESTE X192 F1 TSI SDIS	20220000000966	10 423,30	0,00	2
28/11/2022	PANTALONS X 1894 F1 TSI SDIS	20220000000967	88 457,37	0,00	2
28/11/2022	PACK COUVERTURE CHAUFFANTE ENFANT X1	20220000000968	5 698,56	0,00	8
28/11/2022	COUVERT. CHAUFFANTE+BATTERIE+HOUSE ADULT	20220000000969	2 531,58	0,00	8
29/11/2022	FOURGON 7T5 EC307TP	20220000000970	48 000,00	0,00	20
29/11/2022	FOURGON 12T EB811SK	20220000000971	50 400,00	0,00	20
29/11/2022	CLIO V ROUGE FT083PV	20220000000972	13 490,00	0,00	12
29/11/2022	CLIO IV BLANC FE456PA	20220000000973	13 699,00	0,00	8
29/11/2022	VLR GJ329RA POSE PNEUS DIRE PE2022	20220000000974	630,02	0,00	10
30/11/2022	SAC A DOS SMP COLLECTIF X 3 SDIS	20220000000975	463,07	0,00	1
30/11/2022	CORDELETTE DYNAMIQUE 6 MM (AUTOBLOQUANT)	20220000000976	104,35	0,00	1

Modalité et date d'acquisition	Désignation du bien	N° d'inventaire	Valeur d'acquisition (coût historique)	Cumul des amortissements au 31/12/N	Durée d'amortissement en années (1)
30/11/2022	CORDE STATIQUE 10.5 MM AU MÈTRE LINÉAIRE	20220000000977	1 520,14	0,00	7
30/11/2022	DESCENDEUR AUTOFREINANT X50	20220000000978	5 700,00	0,00	15
30/11/2022	TORSE HELITREUVILLAGE X5	20220000000979	537,99	0,00	15
30/11/2022	CORDE STATIQUE X 400	20220000000980	542,64	0,00	10
30/11/2022	HARNAIS CUISSARD X5	20220000000981	555,98	0,00	7
30/11/2022	HARNAIS ANTICHUTE ENFANT X2	20220000000982	91,04	0,00	1
30/11/2022	PLAQUES VEHICULES GRAVES "750KG MAX" X30	20220000000983	131,40	0,00	1
30/11/2022	VAS EC307TP	20220000000984	1 176,00	0,00	20
30/11/2022	DEUX- TONS X 1	20220000000985	212,40	0,00	1
30/11/2022	HAUT-PARLEUR 150W X1	20220000000986	137,52	0,00	1
02/12/2022	SAC DE SAUVETAGE IBNB X2	20220000000990	504,41	0,00	10
02/12/2022	COLLIER D'AMARRAGE IBNB X4	20220000000991	172,01	0,00	1
02/12/2022	VLR GJ167WY POSE BALISAGE /SIGNALÉTIQUE	20220000000937	1 176,00	0,00	10
02/12/2022	VLR GJ329RA POSE BALISAGE SIGNALISATION	20220000000993	1 176,00	0,00	10
02/12/2022	REPONDEUR TIPTTEL	20220000000994	142,74	0,00	1
05/12/2022	RSUD TAPIS TRAINING x1 GO SPORT RIBOT	20220000000995	210,80	0,00	10
06/12/2022	LAMPE FRONTALE SMP INDIVIDUELLE	20220000000996	114,00	0,00	1
06/12/2022	CASQUE DE SPECIALITE SMP ROUGE FLUO X5	20220000000997	315,60	0,00	1
06/12/2022	CHAUSSURE DE RANDONNEE (SMP)X13	20220000000998	2 025,00	0,00	7
06/12/2022	TUYAU SOUPLE INCENDIE 45-20M X140	20220000000999	18 001,87	0,00	10
06/12/2022	TUYAU SOUPLE INCENDIE 70-40M X50	20220000001000	16 699,99	0,00	10
06/12/2022	TUYAU SOUPLE INCENDIE 70-20M X50	20220000001001	9 048,71	0,00	10
06/12/2022	BOOSTER DE BATTERIE VEHICULE	20220000001002	765,06	0,00	1
06/12/2022	VSM GG861SX REDECOUPAGE KIT BALISAGE	20220000001003	672,00	0,00	10
06/12/2022	CROSSCALL CORE 64 GO X2	20220000001004	657,60	0,00	2
06/12/2022	SAMSUNG GALAXY A33 5G128 GO X1	20220000001005	364,80	0,00	1
06/12/2022	SAMSUNG GALAXY A32 128GO X1	20220000001006	292,80	0,00	1
06/12/2022	SYST IMMOB TETE PLAN DUR X 3	20220000001007	472,01	0,00	1
08/12/2022	MATELAS A DEPRESSION A BILLES X115	20220000001008	52 988,21	0,00	8
08/12/2022	ARMOIRE FRIGORIQUE LIEBHERR	20220000001009	2 986,22	0,00	8
08/12/2022	ARMOIRE FRIGORIQUE MEDPHARMA	20220000001010	2 249,21	0,00	8
08/12/2022	DDSI5 - JEU DE 3 ATTELLES X6	20220000001011	4 007,36	0,00	8
08/12/2022	MIGRATION VERS OCTIME 10	20220000001012	420,00	0,00	1
08/12/2022	CONNECTEUR YOUZER ANTIBIA	20220000001013	2 580,00	0,00	10
08/12/2022	MAJ THALES ENREGISTREUR	20220000001014	9 009,60	0,00	12
08/12/2022	VIDEOPROJECTEUR AMPHITHEATRE CEDEC	20220000001015	3 802,29	0,00	10
08/12/2022	HARNAIS PEDIATRIQUE RESCUE KID X120	20220000001016	21 565,44	0,00	8
09/12/2022	FRAN TVX DALLES TERRASSE DU FOYER	20220000001017	1 705,20	0,00	20
09/12/2022	PANTALONS TSI FEMME X1000	20220000001018	42 600,00	0,00	2
09/12/2022	AISSE OUTILS COMPLETE X1 GT EST	20220000001019	383,04	0,00	1
09/12/2022	COFFRET DOUILLE X1 GT EST	20220000001020	133,44	0,00	1
09/12/2022	ASPIRATEUR POUSSIERE X1 GT EST	20220000001021	412,80	0,00	1
09/12/2022	LETTTRAGE H80 GM	20220000001022	46,80	0,00	1
09/12/2022	SPECTROMETRE ACE-ID - RCH	20220000001025	21 564,00	0,00	10
09/12/2022	CHAUFFAGE VEHICULE 12V	20220000001026	1 519,36	0,00	10
09/12/2022	LIT DE CAMP X10	20220000001149	522,48	0,00	10
09/12/2022	LAVE LINGE 8KG X1 RSUD	20220000001150	589,00	0,00	7
09/12/2022	LAVE LINGE 8KG X1 CAUC	20220000001151	589,00	0,00	7

Modalité et date d'acquisition	Désignation du bien	N° d'inventaire	Valeur d'acquisition (coût historique)	Cumul des amortissements au 31/12/N	Durée d'amortissement en années (1)
09/12/2022	MICRO ONDES 28 L-900W X3 STOCK SEAL	20220000001152	507,00	0,00	10
12/12/2022	PATÈRES X 5	20220000001027	204,60	0,00	1
13/12/2022	ECRAN MONITEUR PHILIPS2275 16/10 X10	20220000001028	1 536,37	0,00	5
13/12/2022	SCANNER EPSON WORKFORCE DS-30	20220000001029	99,46	0,00	1
13/12/2022	STATION ACCUEIL USB MULTIPORT X1	20220000001030	148,25	0,00	1
13/12/2022	CONVERTISSEUR RS232 SERIAL IP ETHERNET	20220000001031	268,85	0,00	1
14/12/2022	FAUV TVX CHAUFFE EAU EVIER ROBINETTERIE	20220000001032	613,70	0,00	10
14/12/2022	COMPRESSEUR AIR INDUSTRIEL CEEM X1 DIEP	20220000001033	1 789,30	0,00	5
14/12/2022	PULL USSH XL	20220000001034	2 890,80	0,00	10
14/12/2022	VESTE USSH	20220000001035	4 482,00	0,00	10
14/12/2022	CEPARI BERCE FORM	20220000001036	142 581,08	0,00	10
14/12/2022	CEPARI BERCE FORM	20220000001037	138 904,00	0,00	10
14/12/2022	CEPARI BERCE FORM	20220000001038	138 904,00	0,00	10
14/12/2022	TRACTEUR KUBOTA IMMAT GK112ZD	20220000001039	13 827,40	0,00	10
14/12/2022	TEL IRIIDIUM EXTREME 9575 X2	20220000001040	6 024,00	0,00	8
14/12/2022	RAYONNAGE PHARMACIE	20220000001041	4 059,00	0,00	8
14/12/2022	SAC STRATUS DICKSON BLEU X 6	20220000001042	8 830,13	0,00	8
14/12/2022	SAC SIRONA 5L DICKSON BLEU X6	20220000001043	4 500,10	0,00	8
14/12/2022	SAC BLIZZARD DICKSON ROUGE X4	20220000001044	2 816,16	0,00	8
14/12/2022	TÉLÉPHONE IP ALCATEL 4028 X2	20220000001045	79,56	0,00	1
14/12/2022	TÉLÉPHONE IP ALCATEL 8028 PRENIUM X3	20220000001046	317,02	0,00	1
14/12/2022	TÉLÉPHONE NUMÉRIQUE ALCATEL 8029 X 1	20220000001047	83,29	0,00	1
14/12/2022	TÉLÉPHONE DECT ALCATEL 8232S	20220000001048	80,81	0,00	1
15/12/2022	MATERIEL DE PROJECTION - SALLE CA	20220000001052	44 916,03	0,00	10
15/12/2022	MATERIEL RECEPTION - ENREGISTREMENT SON	20220000001053	22 109,04	0,00	10
15/12/2022	SYSTEME DE COMMUNICATION - SALLE CA	20220000001054	25 740,88	0,00	10
15/12/2022	CABLAGE - SALLE CA	20220000001055	4 742,98	0,00	10
15/12/2022	CAPTEURS DOIGT ADULTES REUTILISABLES X40	20220000001056	6 384,00	0,00	8
15/12/2022	CFM 721AHK76 FOUNITURE SACOCHES GOUR	20220000001057	665,70	0,00	10
15/12/2022	CHEVALET CONFERENCE MAGNETIQUE X4	20220000001058	322,98	0,00	1
15/12/2022	TABLE PLIANTE X5	20220000001059	379,20	0,00	1
15/12/2022	LES GRANDES VENTES ACQUISITION TERRAIN	20220000001061	74 583,64	0,00	0
15/12/2022	ACQUISITION TERRAIN LES GRANDES VENTES	20220000001062	1 832,96	0,00	0
16/12/2022	POUDREUSE DESTRUCTION HYMENOPTERES DR5	20220000001064	400,78	0,00	1
16/12/2022	REMORQUE SUNWAY BSL LPS	20220000001065	1 166,66	0,00	10
16/12/2022	RESAH - DISQUES DURS 3.84 TO X12	20220000001066	16 502,40	0,00	5
16/12/2022	EXTENSION DE MEMOIRE BAIE NUTAMIX	20220000001067	18 600,00	0,00	5
16/12/2022	HALTERE + BARRE + DISQUE	20220000001068	3 617,57	0,00	10
16/12/2022	KETTLEBELL VYNIL 6KG A 22,5 KG	20220000001069	203,98	0,00	10
16/12/2022	TABLE ET POTEAUX DE TENNIS	20220000001070	1 028,99	0,00	10
16/12/2022	PLYOBOX BOIS X7	20220000001071	874,99	0,00	10
16/12/2022	VELO DE SALLE "AIR BIKE"	20220000001072	4 097,33	0,00	10
16/12/2022	SKIERG+ PLANCHE X2	20220000001073	3 249,61	0,00	10
16/12/2022	MINIBUT METAL PLIABLE	20220000001074	130,01	0,00	10
16/12/2022	VELO DE SALLE TYPE TRATHLETE X 2	20220000001075	1 979,99	0,00	10
16/12/2022	BANC DE MUSCULATION X5	20220000001076	1 250,65	0,00	10
16/12/2022	GILET LESTE 10 KG X 6	20220000001077	305,94	0,00	10
16/12/2022	VELO ELLIPTIQUE NAUTILUS X1	20220000001078	1 700,50	0,00	10

Modalité et date d'acquisition	Désignation du bien	N° d'inventaire	Valeur d'acquisition (coût historique)	Cumul des amortissements au 31/12/N	Durée d'amortissement en années (1)
16/12/2022	CAGE DE CROSS TRAINING X 2	2022000001079	1 060,24	0,00	10
16/12/2022	CAPTEURS FEED BACK LIFEPOINT X 90	2022000001080	100 881,34	0,00	10
16/12/2022	BAIE RÉSEAU ÉQUIPÉE 19" - 24U -	2022000001081	458,33	0,00	1
19/12/2022	ARUBA ANTENNES WIFI X50	2022000001082	18 294,00	0,00	5
19/12/2022	VLIR AX001NB RECONDITIONNEMENT CARROSSERI	2022000001083	2 397,36	0,00	10
19/12/2022	PROTOIR EXTRACTION SEMI RIGIDE X 7	2022000001084	2 389,91	0,00	8
19/12/2022	SUPPORT+PLATEAU PLIABLE ALU / BRANCARD	2022000001085	3 187,88	0,00	8
20/12/2022	VLHR 9895TW76 SNORKEL POSE STVA	2022000001086	303,26	0,00	1
20/12/2022	ETIQUETTES AUTOCOLANTE CODE ANALYTIQUE	2022000001087	127,20	0,00	1
21/12/2022	BOUILLOIRE x 2 SDIS	2022000001088	77,98	0,00	10
21/12/2022	VSAV GL383FJ	2022000001089	77 144,38	0,00	10
21/12/2022	VSAV GL511FJ	2022000001090	77 144,39	0,00	10
21/12/2022	VSAV GL426FJ	2022000001091	77 144,39	0,00	10
21/12/2022	VSAV GL462FJ	2022000001092	77 144,39	0,00	10
21/12/2022	VSAV GL580FJ	2022000001093	77 144,39	0,00	10
21/12/2022	VSAV GL551FJ	2022000001094	77 144,39	0,00	10
22/12/2022	TELEPHONIE ADMININSTRATIVE	2022000001095	48 438,24	0,00	5
22/12/2022	TABLE PLIANTE X6	2022000001097	455,00	0,00	1
22/12/2022	CHAISE PLIANTE X27	2022000001098	635,04	0,00	10
23/12/2022	SUBVENTION DEMAT ADS 2022-59 DU 07/07/22	2022000001137	8 600,00	0,00	5
27/12/2022	ORDINATEUR PORTABLE, LENOVO THINKBOOK15	2022000001100	9 855,00	0,00	3
28/12/2022	TELEPHONE SATELLITAIRE	2022000001101	3 121,20	0,00	8
28/12/2022	MATELAS MOUSSE MATELAS 90X190 EP15	2022000001102	1 071,68	0,00	5
28/12/2022	ARMEMENT VAS EC307TP	2022000001103	1 184,06	0,00	10
28/12/2022	TELEPHONE GSM CASERNE AVEC PUCE	2022000001104	6 482,94	0,00	2
29/12/2022	CTD FORM PERCEUSE 12V LEROY MERLIN GROUT	2022000001105	89,99	0,00	1
30/12/2022	KIT DE DETECTION RCH X1	2022000001106	4 320,00	0,00	10
30/12/2022	EPS 5737TY76 MAINTENANCE DECENNALE BOLB	2022000001107	73 783,99	0,00	10
Acquisitions à titre gratuit			0,00	0,00	
Mise à disposition			0,00	0,00	
Affectation			0,00	0,00	
Mises en concession ou affermage			0,00	0,00	
Divers			0,00	0,00	

(1) Si le bien acquis est amortissable, indiquer la durée d'amortissement.

IV – ANNEXES

IV

ELEMENTS DU BILAN – VARIATION DU PATRIMOINE (article R. 1424-32 par renvoi de l'article R. 3313-7 du CGCT) – SORTIES

A6.2

Modalités et date de sortie (1)	Désignation du bien	Date d'entrée	Valeur d'acquisition (coût historique)	Durée amortissement en années	Cumul amortissements antérieurs à l'exercice	Valeur nette comptable le jour de la cession	Prix de cession	Plus ou moins value (2)	Valeur nette comptable au 31/12 de l'exercice pour les cessions partielles (3)
TOTAL GENERAL							239 616,00	-450 481,89	
Cessions à titre onéreux							239 616,00	-449 032,83	
31/01/2022	MATERIEL INFORMATIQUE	25/03/2014	141 811,29	5	141 811,29	0,00	168,00	168,00	0,00
22/02/2022	VLR KANGOO 9534YN76 GROUPEMENT EST	30/05/2006	15 522,37	5	15 522,37	0,00	1 650,00	1 650,00	0,00
22/02/2022	VSAV AT720MM	23/02/2010	66 178,10	10	66 178,10	0,00	3 630,00	3 630,00	0,00
03/03/2022	MATERIEL INFORMATIQUE	25/03/2014	141 811,29	5	141 811,29	0,00	225,00	225,00	0,00
30/03/2022	VSAV AY986PG	04/08/2010	66 178,10	10	66 178,10	0,00	6 000,00	6 000,00	0,00
30/03/2022	MATERIEL INFORMATIQUE	25/03/2014	141 811,29	5	141 811,29	0,00	185,00	185,00	0,00
03/05/2022	VLB VEHICULE MEGANE CA051RZ	23/03/2012	19 029,69	5	19 029,69	0,00	1 734,00	1 734,00	0,00
05/05/2022	VLB CLIO III 917ADS76	11/08/2008	10 048,32	5	10 048,32	0,00	1 815,00	1 815,00	0,00
05/05/2022	VSAV AT547MM	23/02/2010	66 178,10	10	66 178,10	0,00	5 337,00	5 337,00	0,00
05/05/2022	TABLETTES 2015 + STATION ACCUEIL	03/04/2015	42 424,89	5	42 424,89	0,00	138,00	138,00	0,00
06/05/2022	CLIO III 5 PLACES 5985YQ76 VL	13/07/2006	13 183,07	10	13 183,07	0,00	550,00	550,00	0,00
07/07/2022	MATERIEL INFORMATIQUE	25/03/2014	141 811,29	5	141 811,29	0,00	146,00	146,00	0,00
07/07/2022	TABLETTES 2015 + STATION ACCUEIL	03/04/2015	42 424,89	5	42 424,89	0,00	102,00	102,00	0,00
27/07/2022	CIS NEUFCHATEL EN BRAY	31/12/2006	641 908,78	0	0,00	641 908,78	150 000,00	-491 908,78	641 908,78
12/12/2022	45 PC PORTABLES HP 450 G3	15/11/2016	38 772,00	3	25 992,00	0,00	682,00	682,00	0,00
12/12/2022	50 PC FIXES REF: 98939573	04/04/2017	31 455,00	5	31 455,00	0,00	1 924,00	1 924,00	0,00
13/12/2022	VLR 9789WH76	20/02/2004	16 638,66	10	16 638,66	0,00	1 210,00	1 210,00	0,00
13/12/2022	4733WY TRAFIC RENAULT VATRA	05/07/2004	18 813,55	10	18 813,55	0,00	2 417,00	2 417,00	0,00
13/12/2022	VLR KANGOO 3672WY 76 GPT SUD	01/07/2004	15 735,69	5	15 735,67	0,00	2 096,00	2 096,00	0,00
13/12/2022	VSAV 3455 ZN	05/06/2007	67 560,42	10	67 560,42	0,00	7 201,00	7 201,00	0,00
13/12/2022	866 ADH - VSAV	21/03/2008	69 686,21	10	69 686,22	0,00	9 075,00	9 075,00	0,00
13/12/2022	VSAV AY134PJ	04/08/2010	66 178,10	10	66 178,10	0,00	6 661,00	6 661,00	0,00
13/12/2022	VSAV AY917PG	04/08/2010	66 178,10	10	66 178,10	0,00	7 689,00	7 689,00	0,00
13/12/2022	4 TABLETTE SURFACE PRO 4 + 4 STATION ACC	30/03/2016	5 625,84	3	5 625,84	0,00	150,00	150,00	0,00
13/12/2022	60 PC FIXES - ATTENTION ERREUR QUANTITE	14/09/2016	33 048,00	3	33 048,00	0,00	2 331,00	2 331,00	0,00
30/12/2022	VSAV FK787QN	11/10/2019	66 771,05	10	20 031,00	46 740,05	26 500,00	-20 240,05	46 740,05
Cessions à titre gratuit							0,00	0,00	
Mise à disposition							0,00	0,00	
Affectation							0,00	-1 197,00	
02/02/2022	RACCORD REDUCTION CEDGP LILLEBONNE	16/03/2020	473,76	1	473,76	0,00	0,00	0,00	0,00
02/02/2022	VITRINE INTERIEUR EXTRA PLATE LILLEBONNE	26/11/2020	70,56	1	70,56	0,00	0,00	0,00	0,00

Modalités et date de sortie (1)	Désignation du bien	Date d'entrée	Valeur d'acquisition (coût historique)	Durée amortissement en années	Cumul amortissements antérieurs à l'exercice	Valeur nette comptable le jour de la cession	Prix de cession	Plus ou moins value (2)	Valeur nette comptable au 31/12 de l'exercice pour les cessions partielles (3)
08/02/2022	TRAVAUX CIS DUME D'APLEMONT	01/01/2009	4 037,70	10	4 037,70	0,00	0,00	0,00	0,00
08/02/2022	CIS BOOS	07/12/2009	2 392,00	10	1 195,00	1 197,00	0,00	-1 197,00	1 197,00
30/03/2022	FAUTEUIL SYNCHRON	05/04/2004	204,90	1	204,90	0,00	0,00	0,00	0,00
Mises en concession ou affermage							0,00	0,00	
Mise à la réforme							0,00	-252,06	
02/02/2022	MEULEUSE BRICOCASH	04/10/2018	95,00	1	95,00	0,00	0,00	0,00	0,00
02/02/2022	SAC EQUIPE DE 3 TROUSSES IZARD III rouge	12/10/2018	276,00	1	276,00	0,00	0,00	0,00	0,00
02/02/2022	Gant DRAGON II - TAILLE 08	18/10/2018	435,26	1	435,26	0,00	0,00	0,00	0,00
02/02/2022	ENSEMBLE TUYAU RESPIRATOIRE AIR ELIT	18/10/2018	416,53	1	416,53	0,00	0,00	0,00	0,00
02/02/2022	UNI009 - MINI VERROU PDT EN APPLIQUE	24/10/2018	141,60	1	141,60	0,00	0,00	0,00	0,00
02/02/2022	SAC ETANCHE 105L GREY - REF. AQU1003418	05/11/2018	476,00	1	476,00	0,00	0,00	0,00	0,00
02/02/2022	MICRO ONDES 20 LITRES - CIS ANGERVILLE	06/11/2018	207,00	1	207,00	0,00	0,00	0,00	0,00
02/02/2022	AMENAGEMENT FPT 6936TZ76 CIS PAVILLY	08/11/2018	299,87	1	299,87	0,00	0,00	0,00	0,00
02/02/2022	AMENAGEMENT FPT 621AEV76 - YVETOT	08/11/2018	191,57	1	191,57	0,00	0,00	0,00	0,00
02/02/2022	AMENAGEMENT FPT CP71TVL CIS CANTELEU	08/11/2018	245,72	1	245,72	0,00	0,00	0,00	0,00
02/02/2022	AMENAGEMENT FPT 8050ZE76 NEUFCHATEL	08/11/2018	209,62	1	209,62	0,00	0,00	0,00	0,00
02/02/2022	AMENAGEMENT FPT AG044PN GOURNAY	08/11/2018	263,77	1	263,77	0,00	0,00	0,00	0,00
02/02/2022	AMENAGEMENT FPT 8459TZ76 FAUVILLE	09/11/2018	390,12	1	390,12	0,00	0,00	0,00	0,00
02/02/2022	AMENAGEMENT FPT 7677YN 76 MONTVILLIERS	09/11/2018	390,12	1	390,12	0,00	0,00	0,00	0,00
02/02/2022	AMENAGEMENT FPT 631AVE76 MONTVILLIERS	09/11/2018	281,82	1	281,82	0,00	0,00	0,00	0,00
02/02/2022	AMENAGEMENT FPT 8042ZE76 LILLEBONNE	09/11/2018	281,82	1	281,82	0,00	0,00	0,00	0,00
02/02/2022	DESARMEMENT VSAV 2549YK76 MONTVILLIERS	09/11/2018	113,05	1	113,05	0,00	0,00	0,00	0,00
02/02/2022	DESARMEMENT FPT 7356RH76 SAINT ROMAIN	09/11/2018	113,05	1	113,05	0,00	0,00	0,00	0,00
02/02/2022	DESARMEMENT VSSO TRAFIC FOURGON EC298CZ	09/11/2018	113,05	1	113,05	0,00	0,00	0,00	0,00
02/02/2022	DESARMEMENT VSAV 844ADH76 CIS ELBEUF	09/11/2018	113,05	1	113,05	0,00	0,00	0,00	0,00
02/02/2022	DESARMEMENT VLOG 4390ZZ76	09/11/2018	113,05	1	113,05	0,00	0,00	0,00	0,00
02/02/2022	DESARMEMENT VSAV 870ADH76 CIS GAMBETTA	09/11/2018	113,05	1	113,05	0,00	0,00	0,00	0,00
02/02/2022	DESARMEMENT VL 3744ZH76	09/11/2018	113,05	1	113,05	0,00	0,00	0,00	0,00
02/02/2022	DESARMEMENT VSAV 846ADH76 NEUFCHATEL	09/11/2018	113,05	1	113,05	0,00	0,00	0,00	0,00
02/02/2022	DESARMEMENT VTU 4813SB76 ROUEN	09/11/2018	113,05	1	113,05	0,00	0,00	0,00	0,00
02/02/2022	DESARMEMENT VSAV 3452ZN76	09/11/2018	113,05	1	113,05	0,00	0,00	0,00	0,00

Modalités et date de sortie (1)	Désignation du bien	Date d'entrée	Valeur d'acquisition (coût historique)	Durée amortissement en années	Cumul amortissements antérieurs à l'exercice	Valeur nette comptable le jour de la cession	Prix de cession	Plus ou moins valeur (2)	Valeur nette comptable au 31/12 de l'exercice pour les cessions partielles (3)
02/02/2022	CASQUE STANDARD CLASSE 4 : CLASSE3 +AUTR	15/11/2018	368,10	1	368,10	0,00	0,00	0,00	0,00
02/02/2022	TUYAU SEMI-RIGIDE A SPIRES Ø25 - 20mètre	19/11/2018	485,54	1	485,54	0,00	0,00	0,00	0,00
02/02/2022	SNORKEL POUR VLHR 672SQ76 REF. FSE1001	21/11/2018	491,54	1	491,54	0,00	0,00	0,00	0,00
02/02/2022	LETTRAGE "SAPEURS-POMPIERS VTU AC125WA	23/11/2018	40,80	1	40,80	0,00	0,00	0,00	0,00
02/02/2022	TELEVISEUR LG LED REF : 22TK410	28/11/2018	154,00	1	154,00	0,00	0,00	0,00	0,00
02/02/2022	MISSION SPS SALLE DE SPORT - DIRECTION	29/11/2018	367,20	1	367,20	0,00	0,00	0,00	0,00
02/02/2022	MEUBLE CUISINE ELECTROMENAGER BLANC CANY	04/12/2018	150,00	1	150,00	0,00	0,00	0,00	0,00
02/02/2022	MEUBLE CUISINE BAR DALMAS CIS CANY	04/12/2018	140,00	1	140,00	0,00	0,00	0,00	0,00
02/02/2022	PORTANT DROIT INDUST CHROME GRIS FONCE	05/12/2018	148,92	1	148,92	0,00	0,00	0,00	0,00
02/02/2022	TABLETTE ANDROID ACER ICONIA DIRECTION	05/12/2018	269,99	1	269,99	0,00	0,00	0,00	0,00
02/02/2022	TABOURET BAR PLIABLE DECOR HETRE	05/12/2018	32,90	1	32,90	0,00	0,00	0,00	0,00
02/02/2022	2 ENSEMBLES OUTILLAGE POUR CELLULE SD	07/12/2018	224,85	1	224,85	0,00	0,00	0,00	0,00
02/02/2022	PLAQUE DE CUISSON 1 FEU CIS AUMALE	10/12/2018	46,00	1	46,00	0,00	0,00	0,00	0,00
02/02/2022	POLISSEUSE ELECTRONIQUE TLR + TECH OUEST	10/12/2018	371,30	1	371,30	0,00	0,00	0,00	0,00
02/02/2022	KIT FLEXIBLE RACORDEMENT COMPRESSEUR	10/12/2018	63,36	1	63,36	0,00	0,00	0,00	0,00
02/02/2022	STATION A SOUDER POUR TECHNIQUE SUD	10/12/2018	415,01	1	415,01	0,00	0,00	0,00	0,00
02/02/2022	SIEGE ATELIER HAUT POLYURETHANE TOURVILL	14/12/2018	410,40	1	410,40	0,00	0,00	0,00	0,00
02/02/2022	PESE COLIS 150 KG 400X500MM PLATEAU LOGI	17/12/2018	288,00	1	288,00	0,00	0,00	0,00	0,00
02/02/2022	SABLEUSE A PRESSION MOBILE 75 L GAMB	17/12/2018	197,40	1	197,40	0,00	0,00	0,00	0,00
02/02/2022	TABLE SEAL 4 PIEDS	17/12/2018	310,59	1	310,59	0,00	0,00	0,00	0,00
02/02/2022	LICENCE DRAGON PROFESSIONAL DIRECTION	13/08/2018	412,38	1	412,38	0,00	0,00	0,00	0,00
02/02/2022	BARRE LUMINEUSE LED L98 547MM POUR VSM	12/02/2019	154,56	1	154,56	0,00	0,00	0,00	0,00
02/02/2022	TOURNEVIS PHILIPS PH2 6X125 BI MATIERE	13/02/2019	26,90	1	26,90	0,00	0,00	0,00	0,00
02/02/2022	CLOUEUR PNEUMATIQUE ATELIER TOURVILLE	25/02/2019	189,60	1	189,60	0,00	0,00	0,00	0,00
02/02/2022	CRIC AMERICAIN HI-LIFT JACK FARM - SDE	05/03/2019	473,48	1	473,48	0,00	0,00	0,00	0,00
02/02/2022	PLAQUE CUISSON INDUCTION 2 FEUX BOLBEC	08/03/2019	220,00	1	220,00	0,00	0,00	0,00	0,00
02/02/2022	VALISE DIAGNOSTIC VEHICULE	11/03/2019	239,98	1	239,98	0,00	0,00	0,00	0,00
02/02/2022	MARQUAGE SAPEURS-POMPIERS H100 GM	13/03/2019	40,80	1	40,80	0,00	0,00	0,00	0,00

Modalités et date de sortie (1)	Désignation du bien	Date d'entrée	Valeur d'acquisition (coût historique)	Durée amortissement en années	Cumul amortissements antérieurs à l'exercice	Valeur nette comptable le jour de la cession	Prix de cession	Plus ou moins value (2)	Valeur nette comptable au 31/12 de l'exercice pour les cessions partielles (3)
02/02/2022	5 VALISSETTES AIRBAG PL/VL KIT PROTECTION	27/06/2019	419,42	1	419,42	0,00	0,00	0,00	0,00
02/02/2022	TABLE RONDE 4 PERS. ø 120 - CORIAL	28/06/2019	254,53	1	254,53	0,00	0,00	0,00	0,00
02/02/2022	2 X SEPARATIONS DE CABINE CITROEN JUMPER	02/07/2019	297,08	1	297,08	0,00	0,00	0,00	0,00
02/02/2022	IMPRIMANTE LASER MONOCHROME HP LASERJET	05/07/2019	308,32	1	308,32	0,00	0,00	0,00	0,00
02/02/2022	GLACIERE COOLFREEZE CF11 DOMETIC SSSM	18/07/2019	449,00	1	449,00	0,00	0,00	0,00	0,00
02/02/2022	TELEVISEUR CSAT 24" - CIS DUCLAIR	18/07/2019	169,00	1	169,00	0,00	0,00	0,00	0,00
02/02/2022	POSE FILM SECURIT VLRCC DR042VT	19/07/2019	240,00	1	240,00	0,00	0,00	0,00	0,00
02/02/2022	DIEPPE	19/07/2019	240,00	1	240,00	0,00	0,00	0,00	0,00
02/02/2022	FILMAGE VITRE AVT VLRTC DM764ES LE TRAIT	19/07/2019	431,76	1	431,76	0,00	0,00	0,00	0,00
02/02/2022	KIT DE BALISAGE AV AR MASTER 3 BX647NP	19/07/2019	40,80	1	40,80	0,00	0,00	0,00	0,00
02/02/2022	MARQUAGE DEVIDOIR AL 1296VH76	19/07/2019	40,80	1	40,80	0,00	0,00	0,00	0,00
02/02/2022	MARQUAGE DEVIDOIR AL 146VJ76	19/07/2019	290,89	1	290,89	0,00	0,00	0,00	0,00
02/02/2022	VESTIAIRE BANC 2M ROUGE 3031 GRPT SUD	01/08/2019	355,52	1	355,52	0,00	0,00	0,00	0,00
02/02/2022	ENSEMBLE CABLE SANS FIL POUR TELEPHONE	06/08/2019	478,88	1	478,88	0,00	0,00	0,00	0,00
02/02/2022	VISSEUSE PERCEUSE SANS FIL SDE FECAMP	13/08/2019	449,00	1	449,00	0,00	0,00	0,00	0,00
02/02/2022	REFRIGERATEUR SOGELUX LNP GROUP OUEST	21/08/2019	250,44	1	250,44	0,00	0,00	0,00	0,00
02/02/2022	4 PNEUS CONTINENTAL 165/65R14 - FG516HV	27/08/2019	439,20	1	439,20	0,00	0,00	0,00	0,00
02/02/2022	PERCOLATEUR ELECTRIQUE 75T 15L/H - CD	20/09/2019	358,70	1	358,70	0,00	0,00	0,00	0,00
02/02/2022	ARMOIRE RIDEAUX 198X120X43 ANTHRACITE	26/09/2019	423,71	1	423,71	0,00	0,00	0,00	0,00
02/02/2022	VESTES PANTALONS PLUIE KIT INONDATION	26/09/2019	407,71	1	407,71	0,00	0,00	0,00	0,00
02/02/2022	1 ENSEMBLE MACHOIRES POUR SERTISSEUSE	30/09/2019	303,42	1	303,42	0,00	0,00	0,00	0,00
02/02/2022	TONDEUSE THERMIQUE STIHL CIS GAMBETTA	08/10/2019	198,00	1	198,00	0,00	0,00	0,00	0,00
02/02/2022	POMPE A VIDE EVACUATION	14/10/2019	467,28	1	467,28	0,00	0,00	0,00	0,00
02/02/2022	AMENAGEMENT VEHICULE STOCK TOURVILLE	14/10/2019	273,96	1	273,96	0,00	0,00	0,00	0,00
02/02/2022	SIGNALISATION LUMINEUSE VL N°9 PE2019 BUREAU COMPACT 90° POUR COMMUNICATION	21/10/2019	490,25	1	490,25	0,00	0,00	0,00	0,00
02/02/2022	SIGNALISATION LUMINEUSE VL n°10	24/10/2019	273,96	1	273,96	0,00	0,00	0,00	0,00

Modalités et date de sortie (1)	Désignation du bien	Date d'entrée	Valeur d'acquisition (coût historique)	Durée amortissement en années	Cumul amortissements antérieurs à l'exercice	Valeur nette comptable le jour de la cession	Prix de cession	Plus ou moins valeur (2)	Valeur nette comptable au 31/12 de l'exercice pour les cessions partielles (3)
02/02/2022	MATELAS MOUSSE POLYETHER TENDRESSE	25/10/2019	98,98	1	98,98	0,00	0,00	0,00	0,00
02/02/2022	DETECTEUR H2S BW GASALERT GAMB CAUCRI	04/11/2019	483,55	1	483,55	0,00	0,00	0,00	0,00
02/02/2022	ASPIRATEUR POUSSIERES KARCHER WD3 P	06/11/2019	375,00	1	375,00	0,00	0,00	0,00	0,00
02/02/2022	TABOURETS HAUT ZEN GAMBETTA H81 CM	15/11/2019	460,64	1	460,64	0,00	0,00	0,00	0,00
02/02/2022	LIT SANS TETE 90X210 SOMMIER LATTES LHN	20/11/2019	199,34	1	199,34	0,00	0,00	0,00	0,00
02/02/2022	VALISETTE INEUROPE INSTRUCTION SSSM	21/11/2019	203,69	1	203,69	0,00	0,00	0,00	0,00
02/02/2022	TORCHE SECOURS XR REF/ MAR415789	25/11/2019	292,67	1	292,67	0,00	0,00	0,00	0,00
02/02/2022	1 PISTOLET A COLLE SILICONE POUR SCEM	29/11/2019	337,67	1	337,67	0,00	0,00	0,00	0,00
02/02/2022	APPAREIL PHOTO DARTY COCAGNE	03/12/2019	219,99	1	219,99	0,00	0,00	0,00	0,00
02/02/2022	ESCABEAU CASTORAMA GROUPEMENT SUD	03/12/2019	65,60	1	65,60	0,00	0,00	0,00	0,00
02/02/2022	PONCEUSE ELECTRIQUE GPT SUD	03/12/2019	121,88	1	121,88	0,00	0,00	0,00	0,00
02/02/2022	FAUTEUIL IKEA WEB VAD CIS CANY BARVILLE	06/12/2019	238,85	1	238,85	0,00	0,00	0,00	0,00
02/02/2022	TABLE RECTANGULAIRE CIS MONTIVILLIERS	06/12/2019	249,78	1	249,78	0,00	0,00	0,00	0,00
02/02/2022	FOUR PYROLYSE ENCASTRABLE CUISINE CODIS	10/12/2019	499,00	1	499,00	0,00	0,00	0,00	0,00
02/02/2022	PNEUS TOUTES SAISONS X4 FL121DX	11/12/2019	250,46	1	250,46	0,00	0,00	0,00	0,00
02/02/2022	LUNETTE MASQUE POLYCARBONATE POUR GRIMP	12/12/2019	462,00	1	462,00	0,00	0,00	0,00	0,00
02/02/2022	TABLE REUNION RONDE 100 CM MONTIVILLIERS	12/12/2019	383,20	1	383,20	0,00	0,00	0,00	0,00
02/02/2022	TABOURET POLO CIS MONTIVILLIERS	12/12/2019	290,40	1	290,40	0,00	0,00	0,00	0,00
02/02/2022	AUVENT CARTE ACHAT	13/12/2019	199,00	1	199,00	0,00	0,00	0,00	0,00
02/02/2022	LAMPE A SOUDER LEROY MERLIN CARTE ACHAT	13/12/2019	86,70	1	86,70	0,00	0,00	0,00	0,00
02/02/2022	ARMOIRE 1 PORTE KUMYOS CIS CAUCRIAUVILLE	27/01/2020	210,77	1	210,77	0,00	0,00	0,00	0,00
02/02/2022	CAISSON BAS CUISINE FOUR BARENTIN (2)	27/02/2020	470,00	1	470,00	0,00	0,00	0,00	0,00
02/02/2022	2 BUREAUX ANGLE DROIT - ACHAT AGORA	27/02/2020	80,00	1	80,00	0,00	0,00	0,00	0,00
02/02/2022	1 SECHE LINGE HUBLOT SIEMENS DDSIS	02/03/2020	469,00	1	469,00	0,00	0,00	0,00	0,00
02/02/2022	TELEVISEUR LED 56CM - REF. 24TL510V	04/03/2020	343,00	1	343,00	0,00	0,00	0,00	0,00
02/02/2022	VITRINE INTERIEUR ALU 12F NEUFCHATEL	06/03/2020	294,00	1	294,00	0,00	0,00	0,00	0,00
02/02/2022	2 DRAPS DE TRANSFERT IMPERMEABLES	20/03/2020	175,72	1	175,72	0,00	0,00	0,00	0,00
02/02/2022	1 ECRAN PROJECTION MURAL ORAY SERVAVILLE	26/03/2020	94,55	1	94,55	0,00	0,00	0,00	0,00
02/02/2022	HAMPE EN 2 PARTIES AVEC LANCE	10/04/2020	170,00	1	170,00	0,00	0,00	0,00	0,00
02/02/2022	2 MICRO-ONDES 28 L-900 W POUR STOCK	14/04/2020	378,00	1	378,00	0,00	0,00	0,00	0,00
02/02/2022	TELEVISEUR SALLE REPOS LE HAVRE SUD 43"	16/04/2020	459,00	1	459,00	0,00	0,00	0,00	0,00

Modalités et date de sortie (1)	Désignation du bien	Date d'entrée	Valeur d'acquisition (coût historique)	Durée amortissement en années	Cumul amortissements antérieurs à l'exercice	Valeur nette comptable le jour de la cession	Prix de cession	Plus ou moins valeur (2)	Valeur nette comptable au 31/12 de l'exercice pour les cessions partielles (3)
02/02/2022	6 FAUTEUILS POANG	20/04/2020	478,70	1	478,70	0,00	0,00	0,00	0,00
02/02/2022	DIRECTION ESPACE PLONGE CONTROLE TECHNIQ	22/04/2020	383,13	1	383,13	0,00	0,00	0,00	0,00
02/02/2022	2 REFRIGERATEURS MALETRAS	28/04/2020	200,00	1	200,00	0,00	0,00	0,00	0,00
02/02/2022	1 MICRO-ONDE AUCHAN LE HAVRE MALETRAS	28/04/2020	49,70	1	49,70	0,00	0,00	0,00	0,00
02/02/2022	ASPIRATEUR EAU POUSSIERE T15/1 KARCHER	02/06/2020	418,50	1	418,50	0,00	0,00	0,00	0,00
02/02/2022	TELEVISEUR LED CSAT 56CM 24" + SUPPORT	03/06/2020	209,00	1	209,00	0,00	0,00	0,00	0,00
02/02/2022	1 TRANSPALETTE 2500 KG CIS ROUEN SUD SF	04/06/2020	298,80	1	298,80	0,00	0,00	0,00	0,00
02/02/2022	1 ECHELLE POUR PARC ECHELLE EPS	23/06/2020	93,96	1	93,96	0,00	0,00	0,00	0,00
02/02/2022	INJECTEUR PROPORTIONNEUR 400L/M	26/06/2020	428,28	1	428,28	0,00	0,00	0,00	0,00
02/02/2022	LICENCES CAMTASIA FS TECHSMITH MAHE	10/07/2020	215,04	1	215,04	0,00	0,00	0,00	0,00
02/02/2022	TREUIL POUR BSL RO929424 CIS DUCLAIR	17/07/2020	122,00	1	122,00	0,00	0,00	0,00	0,00
02/02/2022	CONTENEUR POUBELLE CIS NEUFCHATEL	21/07/2020	286,80	1	286,80	0,00	0,00	0,00	0,00
02/02/2022	4 MATELAS ENERGY 90X190 LE HAVRE SUD	23/07/2020	379,80	1	379,80	0,00	0,00	0,00	0,00
02/02/2022	2 MATELAS 90X200 ENERGY LES PRES SALES	23/07/2020	195,04	1	195,04	0,00	0,00	0,00	0,00
02/02/2022	TABLEAUX BLANC + LIEGE CORBEILLE TOURVIL	28/07/2020	316,85	1	316,85	0,00	0,00	0,00	0,00
02/02/2022	MEUBLE DE RANGEMENT POUR FOUR GOURNAY	30/07/2020	350,00	1	350,00	0,00	0,00	0,00	0,00
02/02/2022	LETTAGE NRBC X2	30/07/2020	93,60	1	93,60	0,00	0,00	0,00	0,00
02/02/2022	1 ECRAN VIDEO MURAL MOTORISE TOURVILLE	31/07/2020	203,66	1	203,66	0,00	0,00	0,00	0,00
02/02/2022	2 VESTIAIRE MURAL ST NICOLAS ALIERMONT	24/08/2020	230,10	1	230,10	0,00	0,00	0,00	0,00
02/02/2022	MULTI CASIERS 5 CASES L900MM LILLEBONNE	19/08/2020	461,05	1	461,05	0,00	0,00	0,00	0,00
02/02/2022	GYROLED PORTATIF BLEU VLRTC DR199YJ	26/08/2020	141,84	1	141,84	0,00	0,00	0,00	0,00
02/02/2022	RACCORD REDUCTION TUYAU DSP40 GFR FEMELL	27/08/2020	320,28	1	320,28	0,00	0,00	0,00	0,00
02/02/2022	CHEVALETS PAPERBORD POUR CTD TOURVILLE	02/09/2020	187,98	1	187,98	0,00	0,00	0,00	0,00
02/02/2022	DETECTEUR MONOGAZ BW SOLO LITE NH3	15/09/2020	409,67	1	409,67	0,00	0,00	0,00	0,00
02/02/2022	AMENAGEMENT LOCAUX ROUEN SUD TRAVAUX REGIE	16/09/2020	0,00	1	0,00	0,00	0,00	0,00	0,00
02/02/2022	AMENAG LOCAUX LA NEUVILLE TRAVAUX REGIE	16/09/2020	330,01	1	330,01	0,00	0,00	0,00	0,00
02/02/2022	INSTAL. DIGICODES BARENTIN TRAVAUX REGIE	16/09/2020	465,90	1	465,90	0,00	0,00	0,00	0,00
02/02/2022	AMENAG TOXICITE LONDINIERES TRAVAUX REGI	21/09/2020	459,70	1	459,70	0,00	0,00	0,00	0,00

Modalités et date de sortie (1)	Désignation du bien	Date d'entrée	Valeur d'acquisition (coût historique)	Durée amortissement en années	Cumul amortissements antérieurs à l'exercice	Valeur nette comptable le jour de la cession	Prix de cession	Plus ou moins value (2)	Valeur nette comptable au 31/12 de l'exercice pour les cessions partielles (3)
02/02/2022	CABLAGE VIDEO PROJECTEUR BAILLY TRAV REG	21/09/2020	280,84	1	280,84	0,00	0,00	0,00	0,00
02/02/2022	CABLAGE PRISE TV BAILLY TRAVAUX REGIE	21/09/2020	263,19	1	263,19	0,00	0,00	0,00	0,00
02/02/2022	TABLE PIQUE NIQUE CARTE ACHAT	22/09/2020	94,90	1	94,90	0,00	0,00	0,00	0,00
02/02/2022	GYROLED BLEU VSAV CH335CR S. TECHN.QUEST	23/09/2020	133,06	1	133,06	0,00	0,00	0,00	0,00
02/02/2022	TONDEUSE SOCAPIDO CARTE ACHAT JUIL. 2020	24/09/2020	129,90	1	129,90	0,00	0,00	0,00	0,00
02/02/2022	MULTIMETRE CARTE ACHAT JUIL. 2020	24/09/2020	27,25	1	27,25	0,00	0,00	0,00	0,00
02/02/2022	PHOTOSHOP ELEMENTS 2020 FRENCH	02/10/2020	92,10	1	92,10	0,00	0,00	0,00	0,00
02/02/2022	2 CORDES SIMPLE D'AMARRAGE POUR RCH	05/10/2020	154,50	1	154,50	0,00	0,00	0,00	0,00
02/02/2022	CABLES DEMARRAGE VMA 1297V/H76 SMR OR	09/10/2020	205,92	1	205,92	0,00	0,00	0,00	0,00
02/02/2022	VESTIAIRE SUR BANC CIS GRAINVILLE 200CM	09/10/2020	294,52	1	294,52	0,00	0,00	0,00	0,00
02/02/2022	RADIATEURS WELDOM	04/03/2020	449,50	1	449,50	0,00	0,00	0,00	0,00
02/02/2022	FEU ROTATIF POUR VSAV DH710LT	14/10/2020	266,11	1	266,11	0,00	0,00	0,00	0,00
02/02/2022	GYROLED ROTATIF BLEU FPT EF417NE	14/10/2020	276,77	1	276,77	0,00	0,00	0,00	0,00
02/02/2022	GYROLED ROTATIF BLEU POUR VSAV DW809CX	14/10/2020	266,11	1	266,11	0,00	0,00	0,00	0,00
02/02/2022	CAISSON METAL 2 TIROIRS CIS BACQUEVILLE	19/10/2020	164,51	1	164,51	0,00	0,00	0,00	0,00
02/02/2022	CHAISE BUREAU COIGNY NOIRE HERICOURT	20/10/2020	250,80	1	250,80	0,00	0,00	0,00	0,00
02/02/2022	CHAISE VISITEUR EMPILABLE NOIRE	23/10/2020	220,80	1	220,80	0,00	0,00	0,00	0,00
02/02/2022	2 SEPARATIONS CABINE MASTER 3651WY76	23/10/2020	301,10	1	301,10	0,00	0,00	0,00	0,00
02/02/2022	BANC METAL SIMPLE L 1000 MM 14 KG	23/10/2020	201,86	1	201,86	0,00	0,00	0,00	0,00
02/02/2022	LECTEUR FORMAT CL USB AT005 OAAAGTAP2A	28/10/2020	222,00	1	222,00	0,00	0,00	0,00	0,00
02/02/2022	SAMSUNG GALAXY XCOVER PRO A41 64 GO NOIR	05/11/2020	478,80	1	478,80	0,00	0,00	0,00	0,00
02/02/2022	TELEVISEUR APPARTEMENT FORGES LES EAUX	05/11/2020	159,00	1	159,00	0,00	0,00	0,00	0,00
02/02/2022	ECRAN LIYAMA PROLITE X288HS-B2 LED	20/11/2020	208,81	1	208,81	0,00	0,00	0,00	0,00
02/02/2022	VITRINE PORTES COULISSANTES CAUDEBEC	26/11/2020	232,32	1	232,32	0,00	0,00	0,00	0,00
02/02/2022	TABOURETS SSSM AMAZON PAYMENTS	01/12/2020	86,92	1	86,92	0,00	0,00	0,00	0,00
02/02/2022	DDSI5 POSE PC - TRAVAUX ELECTRIQUES	02/12/2020	372,66	1	372,66	0,00	0,00	0,00	0,00
02/02/2022	TVX ELECTRIQUES GRAND QUEVILLY TVX REGIE	04/12/2020	374,52	1	374,52	0,00	0,00	0,00	0,00
02/02/2022	POMPE A GRAISSE ELECTRIQUE POUR ATELIER	04/12/2020	163,08	1	163,08	0,00	0,00	0,00	0,00
02/02/2022	CAISSON BUREAU 2 TIROIRS ANTHRACITE	07/12/2020	319,40	1	319,40	0,00	0,00	0,00	0,00

Modalités et date de sortie (1)	Désignation du bien	Date d'entrée	Valeur d'acquisition (coût historique)	Durée amortissement en années	Cumul amortissements antérieurs à l'exercice	Valeur nette comptable le jour de la cession	Prix de cession	Plus ou moins valeur (2)	Valeur nette comptable au 31/12 de l'exercice pour les cessions partielles (3)
02/02/2022	TABLEAU LIEGE 90*120 REF 7602202	07/12/2020	40,00	1	40,00	0,00	0,00	0,00	0,00
02/02/2022	TABLEAU LIEGE 90*60 REF 79348280	07/12/2020	29,99	1	29,99	0,00	0,00	0,00	0,00
02/02/2022	5 WEBCAM AVERMEDIA LIVE STREAMER FULL HD	07/12/2020	291,30	1	291,30	0,00	0,00	0,00	0,00
02/02/2022	1 SAMSUNG GALAXY A31 64GO NOIR	07/12/2020	310,80	1	310,80	0,00	0,00	0,00	0,00
02/02/2022	CAMERA SOUS MARINE PARALENZ	07/12/2020	457,50	1	457,50	0,00	0,00	0,00	0,00
02/02/2022	EXTINCTEURS CO2 5 KG	07/12/2020	80,11	1	80,11	0,00	0,00	0,00	0,00
02/02/2022	EXTINCTEUR POUDRE 2 KG	07/12/2020	113,95	1	113,95	0,00	0,00	0,00	0,00
02/02/2022	EXTINCTEUR EAU PULVE ADDITIF 9 L	07/12/2020	41,46	1	41,46	0,00	0,00	0,00	0,00
02/02/2022	1 ECHELLE 3.05M POUR VSRM GAMBETTA	09/12/2020	0,00	1	0,00	0,00	0,00	0,00	0,00
02/02/2022	CORDE DYNAMIQUE GRAND TORINO 10.4 200M	10/12/2020	302,40	1	302,40	0,00	0,00	0,00	0,00
02/02/2022	PROJECTEUR LED GROUPEMENT TECHNIQUE	11/12/2020	62,89	1	62,89	0,00	0,00	0,00	0,00
02/02/2022	GRUE MOBILE VTC FRANCE OUTILLAGE	11/12/2020	325,20	1	325,20	0,00	0,00	0,00	0,00
02/02/2022	BANC MUSCULATION CANY + LILLEBONNE	11/12/2020	0,00	1	0,00	0,00	0,00	0,00	0,00
02/02/2022	POTEAUX VOLLEY BAL LE HAVRE NORD	11/12/2020	413,10	1	413,10	0,00	0,00	0,00	0,00
02/02/2022	TRAVAUX SANITAIRES BLANGY TRAVAUX REGIE	15/12/2020	258,38	1	258,38	0,00	0,00	0,00	0,00
02/02/2022	TRAVAUX SANITAIRES DIEPPE TRAVAUX REGIE	15/12/2020	187,34	1	187,34	0,00	0,00	0,00	0,00
02/02/2022	HERSE BARRIERE LEVANTE DIEPPE TVX REGIE	15/12/2020	426,48	1	426,48	0,00	0,00	0,00	0,00
02/02/2022	RELAMPING GAILLEFONTAINE TRAVAUX REGIE	15/12/2020	352,68	1	352,68	0,00	0,00	0,00	0,00
02/02/2022	TRAVAUX SANITAIRES GOURNAY TRAVAUX REGIE	15/12/2020	474,47	1	474,47	0,00	0,00	0,00	0,00
02/02/2022	RELAMPING GOURNAY TRAVAUX REGIE	15/12/2020	267,80	1	267,80	0,00	0,00	0,00	0,00
02/02/2022	PETIT OUTILLAGE SEAL PERCEUSE COMPRESSEU	15/12/2020	0,00	1	0,00	0,00	0,00	0,00	0,00
02/02/2022	REMPLACEMENTECLAIRAGE LHS TRAVAUX REGIE	16/12/2020	163,45	1	163,45	0,00	0,00	0,00	0,00
02/02/2022	TRAVAUX SANITAIRES NEUFCHATEL TVX REGIE	16/12/2020	397,05	1	397,05	0,00	0,00	0,00	0,00
02/02/2022	ECLAIRAGE NEUFCHATEL TRAVAUX REGIE	16/12/2020	182,44	1	182,44	0,00	0,00	0,00	0,00
02/02/2022	BOITE A CLES ST NICOLAS D'ALIE TVX REGIE	16/12/2020	110,56	1	110,56	0,00	0,00	0,00	0,00
10/02/2022	GIGASET C1 EXPRESSO	30/06/2004	68,17	1	68,17	0,00	0,00	0,00	0,00
10/02/2022	GIGASET C1 EXPRESSO	30/06/2004	68,17	1	68,17	0,00	0,00	0,00	0,00
10/02/2022	GIGASET C1 EXPRESSO	30/06/2004	68,17	1	68,17	0,00	0,00	0,00	0,00
10/02/2022	GIGASET C1 EXPRESSO	30/06/2004	68,17	1	68,17	0,00	0,00	0,00	0,00
10/02/2022	GIGASET C1 EXPRESSO	30/06/2004	68,17	1	68,17	0,00	0,00	0,00	0,00
10/02/2022	GIGASET C1 EXPRESSO	30/06/2004	68,17	1	68,17	0,00	0,00	0,00	0,00
10/02/2022	GIGASET C1 EXPRESSO	30/06/2004	68,17	1	68,17	0,00	0,00	0,00	0,00
10/02/2022	GIGASET C1 EXPRESSO	30/06/2004	68,17	1	68,17	0,00	0,00	0,00	0,00
10/02/2022	GIGASET C1 EXPRESSO	30/06/2004	68,17	1	68,17	0,00	0,00	0,00	0,00
10/02/2022	GIGASET C1 EXPRESSO	30/06/2004	68,17	1	68,17	0,00	0,00	0,00	0,00

Modalités et date de sortie (1)	Désignation du bien	Date d'entrée	Valeur d'acquisition (coût historique)	Durée amortissement en années	Cumul amortissements antérieurs à l'exercice	Valeur nette comptable le jour de la cession	Prix de cession	Plus ou moins valeur (2)	Valeur nette comptable au 31/12 de l'exercice pour les cessions partielles (3)
10/02/2022	GIGASET C1 EXPRESSO	30/06/2004	68,17	1	68,17	0,00	0,00	0,00	0,00
10/02/2022	GIGASET C1 EXPRESSO	30/06/2004	68,17	1	68,17	0,00	0,00	0,00	0,00
10/02/2022	GIGASET C1 EXPRESSO	30/06/2004	68,17	1	68,17	0,00	0,00	0,00	0,00
10/02/2022	GIGASET C1 EXPRESSO	30/06/2004	68,17	1	68,17	0,00	0,00	0,00	0,00
10/02/2022	GIGASET C1 EXPRESSO	30/06/2004	68,18	1	68,18	0,00	0,00	0,00	0,00
10/02/2022	GIGASET C1 EXPRESSO	30/06/2004	68,18	1	68,18	0,00	0,00	0,00	0,00
10/02/2022	GIGASET C1 EXPRESSO	30/06/2004	68,18	1	68,18	0,00	0,00	0,00	0,00
10/02/2022	LOT DE 2 ALCATEL ADVANCED	28/02/2007	460,36	1	460,36	0,00	0,00	0,00	0,00
23/02/2022	EXTINCTEUR POWDRE 9KG *2	07/05/2004	218,63	1	218,63	0,00	0,00	0,00	0,00
24/02/2022	VESTE NIVEAU 2 + SURPANTALON	15/06/2004	507,82	1	507,82	0,00	0,00	0,00	0,00
24/02/2022	VESTE NIVEAU 2 + SURPANTALON	15/06/2004	507,82	1	507,82	0,00	0,00	0,00	0,00
24/02/2022	VESTE NIVEAU 2 + SURPANTALON	15/06/2004	507,82	1	507,82	0,00	0,00	0,00	0,00
24/02/2022	VESTE NIVEAU 2 + SURPANTALON	15/06/2004	507,82	1	507,82	0,00	0,00	0,00	0,00
24/02/2022	VESTE NIVEAU 2 + SURPANTALON	15/06/2004	528,16	1	528,16	0,00	0,00	0,00	0,00
24/02/2022	VESTE ET SURPANTALON	08/06/2004	433,79	1	433,79	0,00	0,00	0,00	0,00
24/02/2022	VESTE ET SURPANTALON	08/06/2004	433,79	1	433,79	0,00	0,00	0,00	0,00
24/02/2022	VESTE ET SURPANTALON	08/06/2004	433,79	1	433,79	0,00	0,00	0,00	0,00
24/02/2022	VESTE ET SURPANTALON	08/06/2004	433,79	1	433,79	0,00	0,00	0,00	0,00
24/02/2022	VESTE ET SURPANTALON	08/06/2004	433,79	1	433,79	0,00	0,00	0,00	0,00
24/02/2022	VESTE ET SURPANTALON	08/06/2004	433,79	1	433,79	0,00	0,00	0,00	0,00
24/02/2022	EXTINCTEUR EAU PULVERISEE 6L G.E	02/06/2004	237,29	1	237,29	0,00	0,00	0,00	0,00
24/02/2022	EXTINCTEUR POWDRE POLY 6 KG GE	02/06/2004	197,34	1	197,34	0,00	0,00	0,00	0,00
24/02/2022	EXTINCTEUR CO2 5KG ALU/ACIER	02/06/2004	482,58	1	482,58	0,00	0,00	0,00	0,00
24/02/2022	ACCU TE 10A POUR PERCEUSE A	30/07/2004	507,10	1	507,10	0,00	0,00	0,00	0,00
24/02/2022	TOXIMETRE TX2000 CO	19/08/2004	354,02	1	354,02	0,00	0,00	0,00	0,00
24/02/2022	TOXIMETRE TX2000 CL2	19/08/2004	449,70	1	449,70	0,00	0,00	0,00	0,00
24/02/2022	TOXIMETRE TX2000 HCL	19/08/2004	502,32	1	502,32	0,00	0,00	0,00	0,00
24/02/2022	TOXIMETRE TX2000 H2S	19/08/2004	354,02	1	354,02	0,00	0,00	0,00	0,00
24/02/2022	LANCE AMARRE BIG SHOT	18/10/2004	223,31	1	223,31	0,00	0,00	0,00	0,00
24/02/2022	4 EXTINCTEUR POWDRE POLY.6KG GE	05/08/2004	263,12	1	263,12	0,00	0,00	0,00	0,00
24/02/2022	1 EXTINCTEUR CO2 2KG ALU/ACIER	05/08/2004	74,21	1	74,21	0,00	0,00	0,00	0,00
24/02/2022	BAC A SABLE (TOLE ROUGE)	05/08/2004	153,09	1	153,09	0,00	0,00	0,00	0,00
24/02/2022	BAC A SABLE AVEC COUVERCLE PVC	16/11/2004	110,03	1	110,03	0,00	0,00	0,00	0,00
24/02/2022	2 TRIPOK DSP40/DSP40-2XGFR M20	18/11/2004	227,36	1	227,36	0,00	0,00	0,00	0,00
24/02/2022	TOXIMETRE TX2000 CL2 0.10 PPM	26/10/2004	435,34	1	435,34	0,00	0,00	0,00	0,00
24/02/2022	TOXIMETRE TX2000 NO2 0.30 PPM	26/10/2004	435,34	1	435,34	0,00	0,00	0,00	0,00
24/02/2022	7 EXTINCTEUR POWDRE POLY.6KG GE	08/10/2004	460,46	1	460,46	0,00	0,00	0,00	0,00
24/02/2022	6 EXTINCTEUR EAU PULVERISEE 6L	08/10/2004	355,93	1	355,93	0,00	0,00	0,00	0,00
24/02/2022	3 EXTINCTEUR EAU PULVERISEE 9L	08/10/2004	193,39	1	193,39	0,00	0,00	0,00	0,00
24/02/2022	5 EXTINCTEURS CO2 GE ES	14/10/2004	371,06	1	371,06	0,00	0,00	0,00	0,00
24/02/2022	3 EXTINCTEURS EAU PULVERISEE 6L	01/02/2005	177,96	1	177,96	0,00	0,00	0,00	0,00
24/02/2022	3 EXTINCTEURS EAU PULVERISEE 9L	01/02/2005	193,39	1	193,39	0,00	0,00	0,00	0,00
24/02/2022	6 EXTINCTEURS POWDRE POLY.6KG	01/02/2005	394,68	1	394,68	0,00	0,00	0,00	0,00
24/02/2022	6 EXTINCTEURS EAU PULVERISEE 9L	01/02/2005	386,79	1	386,79	0,00	0,00	0,00	0,00
24/02/2022	3 REMPLACEMENT CO2 2KG "GE" ES	01/02/2005	222,63	1	222,64	0,00	0,00	0,00	0,00
24/02/2022	TRONCONNEUSE ECHO CS 3000/30	01/02/2005	285,00	1	285,00	0,00	0,00	0,00	0,00

Modalités et date de sortie (1)	Désignation du bien	Date d'entrée	Valeur d'acquisition (coût historique)	Durée amortissement en années	Cumul amortissements antérieurs à l'exercice	Valeur nette comptable le jour de la cession	Prix de cession	Plus ou moins value (2)	Valeur nette comptable au 31/12 de l'exercice pour les cessions partielles (3)
24/02/2022	TRONCONEUSE ECHO CS 3000/30	01/02/2005	285,00	1	285,00	0,00	0,00	0,00	0,00
24/02/2022	TRONCONEUSE ECHO CS 3000/30	01/02/2005	285,00	1	285,00	0,00	0,00	0,00	0,00
24/02/2022	RAMPE HALOGENE 3X500W - 220V	30/03/2005	347,49	1	347,49	0,00	0,00	0,00	0,00
24/02/2022	REMP.L.CO2 2KG "GE"ES EXTINGCTEUR	07/03/2005	343,91	1	343,91	0,00	0,00	0,00	0,00
24/02/2022	EXTINGTEUR A POUDRE ABC 6KG	02/06/2005	473,62	1	473,62	0,00	0,00	0,00	0,00
24/02/2022	HOUSSE DE TRANSPORT MATERIEL	28/02/2006	178,68	1	178,68	0,00	0,00	0,00	0,00
28/02/2022	LOT MARCHEPIEDS 4 ET 6 MARCHES	31/08/2006	237,23	1	237,23	0,00	0,00	0,00	0,00
28/02/2022	LOT DE 7 EXTINGCTEURS CO2 2 KGS	06/09/2006	470,42	1	470,42	0,00	0,00	0,00	0,00
28/02/2022	LOT 6 EXTINGCTEURS POUR FPT	13/09/2006	403,22	1	403,22	0,00	0,00	0,00	0,00
28/02/2022	LOT DE 5 EXTINGCTEURS DE 2 KGS	26/12/2006	336,02	1	336,02	0,00	0,00	0,00	0,00
28/02/2022	LOT DE 10 EXTINGCTEURS 2 KGS	26/12/2006	323,04	1	323,04	0,00	0,00	0,00	0,00
28/02/2022	LOT DE 15 EXTINGCTEURS 2 KG	28/03/2007	466,44	1	466,44	0,00	0,00	0,00	0,00
28/02/2022	ENSEMBLE VHF MARINE	07/08/2007	213,71	1	213,71	0,00	0,00	0,00	0,00
28/02/2022	POMPE ELECTRIQUE DE TRANSFERT	05/05/2008	319,33	1	319,33	0,00	0,00	0,00	0,00
28/02/2022	OBTURATEUR DE FUITE	01/10/2008	388,70	1	388,70	0,00	0,00	0,00	0,00
28/02/2022	STATION METEO	30/09/2008	405,90	1	405,90	0,00	0,00	0,00	0,00
28/02/2022	MATERIELS DE SAUVETAGE ET	26/03/2009	382,36	10	382,36	0,00	0,00	0,00	0,00
28/02/2022	ECHELLE TELESCOPIQUE POUR	11/02/2009	357,31	1	357,31	0,00	0,00	0,00	0,00
28/02/2022	LAMPES INDIVIDUELLES RECHARGEABL	21/08/2009	181,37	10	181,37	0,00	0,00	0,00	0,00
28/02/2022	SAC MEDICAL HELITREUILLABLE	23/07/2009	272,09	1	272,09	0,00	0,00	0,00	0,00
28/02/2022	THERMOMETRE A INFRAROUGE	16/09/2009	428,96	1	428,96	0,00	0,00	0,00	0,00
10/03/2022	ECHELLES DROITES 2 METRES REF 547	19/06/2018	378,00	1	378,00	0,00	0,00	0,00	0,00
10/03/2022	BANDES VELCRO 6M	18/09/2018	230,40	1	230,40	0,00	0,00	0,00	0,00
16/03/2022	GPS SPORTRAK PACK	07/12/2004	218,48	1	218,48	0,00	0,00	0,00	0,00
22/03/2022	TELECOMMANDE AEDFR2 *3	08/04/2004	134,19	1	134,19	0,00	0,00	0,00	0,00
22/03/2022	MATELAS ANATOMIQUE SANS TOILE DE	29/04/2004	352,97	1	352,97	0,00	0,00	0,00	0,00
22/03/2022	MATELAS ANATOMIQUE SANS TOILE DE	29/04/2004	352,97	1	352,97	0,00	0,00	0,00	0,00
22/03/2022	MATELAS ANATOMIQUE SANS TOILE DE	29/04/2004	352,97	1	352,97	0,00	0,00	0,00	0,00
22/03/2022	MATELAS ANATOMIQUE SANS TOILE DE	29/04/2004	352,97	1	352,97	0,00	0,00	0,00	0,00
22/03/2022	MATELAS ANATOMIQUE SANS TOILE DE	29/04/2004	352,98	1	352,98	0,00	0,00	0,00	0,00
22/03/2022	MATELAS ANATOMIQUE SANS TOILE DE	29/04/2004	352,98	1	352,98	0,00	0,00	0,00	0,00
22/03/2022	MATELAS ANATOMIQUE SANS TOILE DE	29/04/2004	352,98	1	352,98	0,00	0,00	0,00	0,00
22/03/2022	MATELAS ANATOMIQUE SANS TOILE DE	29/04/2004	352,98	1	352,98	0,00	0,00	0,00	0,00
22/03/2022	MATELAS ANATOMIQUE SANS TOILE DE	29/04/2004	352,98	1	352,98	0,00	0,00	0,00	0,00
22/03/2022	MATELAS ANATOMIQUE SANS TOILE DE	29/04/2004	352,98	1	352,98	0,00	0,00	0,00	0,00
22/03/2022	MATELAS ANATOMIQUE SANS TOILE DE	29/04/2004	352,98	1	352,98	0,00	0,00	0,00	0,00
22/03/2022	SAC SAFETY 2 NOUVEAU MODELE	15/06/2004	328,20	1	328,20	0,00	0,00	0,00	0,00
22/03/2022	SAC SAFETY 2 NOUVEAU MODELE	15/06/2004	328,20	1	328,20	0,00	0,00	0,00	0,00
22/03/2022	SAC SAFETY 2 NOUVEAU MODELE	15/06/2004	328,20	1	328,20	0,00	0,00	0,00	0,00
22/03/2022	SAC SAFETY 2 NOUVEAU MODELE	15/06/2004	328,20	1	328,20	0,00	0,00	0,00	0,00
22/03/2022	SAC SAFETY 2 NOUVEAU MODELE	15/06/2004	328,20	1	328,20	0,00	0,00	0,00	0,00
22/03/2022	SAC SAFETY 2 NOUVEAU MODELE	15/06/2004	328,20	1	328,20	0,00	0,00	0,00	0,00
22/03/2022	SAC SAFETY 2 NOUVEAU MODELE	15/06/2004	328,20	1	328,20	0,00	0,00	0,00	0,00

Modalités et date de sortie (1)	Désignation du bien	Date d'entrée	Valeur d'acquisition (coût historique)	Durée amortissement en années	Cumul amortissements antérieurs à l'exercice	Valeur nette comptable le jour de la cession	Prix de cession	Plus ou moins valeur (2)	Valeur nette comptable au 31/12 de l'exercice pour les cessions partielles (3)
30/03/2022	FAUTEUIL SYNCHRON	07/05/2004	204,90	1	204,90	0,00	0,00	0,00	0,00
30/03/2022	FAUTEUIL SYNCHRON NOIR *2	07/05/2004	409,80	1	409,80	0,00	0,00	0,00	0,00
30/03/2022	TABLE DE PROJECTION PLATEAU	10/05/2004	82,80	1	82,80	0,00	0,00	0,00	0,00
30/03/2022	FAUTEUIL SYNCHRON NOIR	04/05/2004	204,90	1	204,90	0,00	0,00	0,00	0,00
30/03/2022	ARMOIRE 98X120 + COIFFE	30/04/2004	336,85	1	336,85	0,00	0,00	0,00	0,00
30/03/2022	CAISSON SUSPENDU 3 TIROIRS *1	17/04/2004	210,30	1	210,30	0,00	0,00	0,00	0,00
30/03/2022	BUREAU 120X80 *1	26/04/2004	177,25	1	177,25	0,00	0,00	0,00	0,00
30/03/2022	ARMOIRE 98X120+2 TABLETTES ET	01/07/2004	336,85	1	336,85	0,00	0,00	0,00	0,00
30/03/2022	ARMOIRE VITRINE GRANDE HAUTEUR	02/04/2004	388,65	1	388,65	0,00	0,00	0,00	0,00
30/03/2022	ARMOIRE 198X120 + 5 TABLETTES	30/04/2004	387,70	1	387,70	0,00	0,00	0,00	0,00
30/03/2022	TABLE POUR RETROPROJECTEUR	22/04/2004	118,00	1	118,00	0,00	0,00	0,00	0,00
30/03/2022	FAUTEUIL SYNCHRON	22/04/2004	204,90	1	204,90	0,00	0,00	0,00	0,00
30/03/2022	FAUTEUIL SYNCHRON	22/04/2004	204,89	1	204,89	0,00	0,00	0,00	0,00
30/03/2022	TABEAU PIVOTANT ARMATURE *1	30/04/2004	282,75	1	282,75	0,00	0,00	0,00	0,00
30/03/2022	ARMOIRE 98X120 + COIFFE	30/04/2004	336,86	1	336,86	0,00	0,00	0,00	0,00
30/03/2022	PLAN COMPACT 90° VITAL 160X80 CM	27/05/2004	455,60	1	455,60	0,00	0,00	0,00	0,00
30/03/2022	ARMOIRE 98X120 + 2 TABLETTES	30/04/2004	336,85	1	336,85	0,00	0,00	0,00	0,00
30/03/2022	ARMOIRE 198X120 + 5 TABLETTES	30/04/2004	336,85	1	336,85	0,00	0,00	0,00	0,00
30/03/2022	ARMOIRE 98X120 + 2 TABLETTES	30/04/2004	387,70	1	387,70	0,00	0,00	0,00	0,00
30/03/2022	ARMOIRE 98X120 + 5 TABLETTES	30/04/2004	336,86	1	336,66	0,00	0,00	0,00	0,00
30/03/2022	FAUTEUIL SYNCHRON	05/04/2004	204,90	1	204,90	0,00	0,00	0,00	0,00
30/03/2022	FAUTEUIL SYNCHRON	05/04/2004	204,90	1	204,90	0,00	0,00	0,00	0,00
30/03/2022	FAUTEUIL SYNCHRON	05/04/2004	204,90	1	204,90	0,00	0,00	0,00	0,00
30/03/2022	POSTE INFO HT REGLABLE 70X60 CM	05/04/2004	145,15	1	145,15	0,00	0,00	0,00	0,00
30/03/2022	POSTE INFO HT REGLABLE 70X60 CM	05/04/2004	145,15	1	145,15	0,00	0,00	0,00	0,00
30/03/2022	FAUTEUIL SYNCHRON	05/04/2004	204,89	1	204,89	0,00	0,00	0,00	0,00
30/03/2022	ARMOIRE 180X120 + 5 TABLETTES	03/05/2004	387,70	1	387,70	0,00	0,00	0,00	0,00
30/03/2022	ARMOIRE 98X120 + 5 TABLETTES +	29/04/2004	336,85	1	336,85	0,00	0,00	0,00	0,00
30/03/2022	ARMOIRE 198X120 + 5 TABLETTES	29/04/2004	387,70	1	387,70	0,00	0,00	0,00	0,00
30/03/2022	CAISSON MOBILE 3 TIROIRS PLATS +	30/04/2004	235,60	1	235,60	0,00	0,00	0,00	0,00
30/03/2022	VESTAIRE 2 CASES 1/2 PEND.	23/04/2004	230,95	1	230,95	0,00	0,00	0,00	0,00
30/03/2022	ARMOIRE VITRINE MURALE	05/05/2004	179,75	1	179,75	0,00	0,00	0,00	0,00
30/03/2022	FAUTEUIL SYNCHRON *1	03/05/2004	245,00	1	245,00	0,00	0,00	0,00	0,00
30/03/2022	CAISSON MOBILE 3 TIROIRS PLATS	07/05/2004	471,20	1	471,20	0,00	0,00	0,00	0,00
30/03/2022	PLAN COMPACT 90° 160X80	13/04/2004	220,00	1	220,00	0,00	0,00	0,00	0,00
30/03/2022	DIVAN D'EXAMEN HAUTEUR FIXE 75CM	13/04/2004	396,35	1	396,35	0,00	0,00	0,00	0,00
30/03/2022	DIVAN D'EXAMEN HAUTEUR FIXE 75CM	13/04/2004	396,35	1	396,35	0,00	0,00	0,00	0,00
30/03/2022	ARMOIRE 1PTE 1/2PEND. 1/2LING.	10/05/2004	298,50	1	298,50	0,00	0,00	0,00	0,00
30/03/2022	ARMOIRE 1 PORTE 1/2 PEND.	10/05/2004	298,50	1	298,50	0,00	0,00	0,00	0,00
30/03/2022	ARMOIRE 1 PORTE 1/2 PEND.	10/05/2004	298,50	1	298,50	0,00	0,00	0,00	0,00
30/03/2022	ARMOIRE 1 PORTE 1/2 PEND.	10/05/2004	298,50	1	298,50	0,00	0,00	0,00	0,00
30/03/2022	ARMOIRE 1 PORTE 1/2 PEND.	10/05/2004	298,50	1	298,50	0,00	0,00	0,00	0,00

Modalités et date de sortie (1)	Désignation du bien	Date d'entrée	Valeur d'acquisition (coût historique)	Durée amortissement en années	Cumul amortissements antérieurs à l'exercice	Valeur nette comptable le jour de la cession	Prix de cession	Plus ou moins valeur (2)	Valeur nette comptable au 31/12 de l'exercice pour les cessions partielles (3)
30/03/2022	FAUTEUIL SYNCHROME NOIR KOSKA	17/08/2004	204,90	1	204,90	0,00	0,00	0,00	0,00
30/03/2022	TABLE LUZITA 180X80 CM CHANTS	07/09/2004	144,05	1	144,05	0,00	0,00	0,00	0,00
30/03/2022	BUFFET LUZITA 2 PORTES	07/09/2004	364,10	1	364,10	0,00	0,00	0,00	0,00
30/03/2022	6 CHAISES LUZITA 4 PIEDS	07/09/2004	308,42	1	308,42	0,00	0,00	0,00	0,00
30/03/2022	FOUR A MICRO ONDE SHARP	01/02/2005	399,00	1	399,00	0,00	0,00	0,00	0,00
30/03/2022	FOUR A MICRO ONDE SAMSUNG BLANC	01/02/2005	149,00	1	149,00	0,00	0,00	0,00	0,00
30/03/2022	FOUR A MICRO ONDE SAMSUNG BLANC	01/02/2005	149,00	1	149,00	0,00	0,00	0,00	0,00
30/03/2022	MACHINE A CAFE 18L	01/02/2005	271,49	1	271,49	0,00	0,00	0,00	0,00
30/03/2022	REFRIGERATEUR PROLINE PL46	15/02/2005	149,00	1	149,00	0,00	0,00	0,00	0,00
31/03/2022	FOUR A MICRO ONDE WHIRLPOOL	12/03/2004	319,00	1	319,00	0,00	0,00	0,00	0,00
31/03/2022	REFRIGERATEUR TABLE TOP 97 L	12/03/2004	166,90	1	166,90	0,00	0,00	0,00	0,00
31/03/2022	TABLEAU PIVOTANT ARMATURE	12/03/2004	261,90	1	261,90	0,00	0,00	0,00	0,00
31/03/2022	MARCHEPIED BATI ACIER CHROME	12/03/2004	96,00	1	96,00	0,00	0,00	0,00	0,00
31/03/2022	ARMOIRE VITRINE GRANDE HAUTEUR	12/03/2004	388,65	1	388,65	0,00	0,00	0,00	0,00
31/03/2022	DIVAN D'EXAMEN HAUTEUR FIXE 75CM	12/03/2004	396,35	1	396,35	0,00	0,00	0,00	0,00
31/03/2022	CHAISE 510N T6 PIET EPOXY	12/03/2004	99,85	1	99,85	0,00	0,00	0,00	0,00
31/03/2022	CHAISE 510N T6 STRA. PIET. EPOXY	12/03/2004	99,85	1	99,85	0,00	0,00	0,00	0,00
31/03/2022	CHAISE 510N T6 STRA. PIET. EPOXY	12/03/2004	99,85	1	99,85	0,00	0,00	0,00	0,00
31/03/2022	CHAISE 510N T6 STRAT.PIET. EPOXY	12/03/2004	99,85	1	99,85	0,00	0,00	0,00	0,00
31/03/2022	CHAISE 510N T6 STRAT.PIET. EPOXY	12/03/2004	99,87	1	99,87	0,00	0,00	0,00	0,00
31/03/2022	TABLE RETOUR CHALLENGE *1	12/03/2004	113,62	1	113,62	0,00	0,00	0,00	0,00
31/03/2022	TABLE RETOUR CHALLENGE *1	12/03/2004	113,62	1	113,62	0,00	0,00	0,00	0,00
31/03/2022	TABLE RETOUR CHALLENGE *1	12/03/2004	113,62	1	113,62	0,00	0,00	0,00	0,00
31/03/2022	TABLE RETOUR CHALLENGE *1	12/03/2004	113,62	1	113,62	0,00	0,00	0,00	0,00
31/03/2022	TABLE RETOUR CHALLENGE *1	12/03/2004	113,62	1	113,62	0,00	0,00	0,00	0,00
31/03/2022	TABLE RETOUR CHALLENGE *1	12/03/2004	113,62	1	113,62	0,00	0,00	0,00	0,00
31/03/2022	TABLE RETOUR CHALLENGE *1	12/03/2004	113,62	1	113,62	0,00	0,00	0,00	0,00
31/03/2022	TABLE RETOUR CHALLENGE *1	12/03/2004	113,62	1	113,62	0,00	0,00	0,00	0,00
31/03/2022	TABLE RETOUR CHALLENGE *1	12/03/2004	113,62	1	113,62	0,00	0,00	0,00	0,00
31/03/2022	TABLE RETOUR CHALLENGE *1	12/03/2004	113,62	1	113,62	0,00	0,00	0,00	0,00
31/03/2022	CAISSON SUSPENDU 1 TIROIR+1DS	12/03/2004	176,25	1	176,25	0,00	0,00	0,00	0,00
31/03/2022	CAISSON SUSPENDU 1 TIROIR+1DS	12/03/2004	176,26	1	176,26	0,00	0,00	0,00	0,00
31/03/2022	BANQUETTE 2 PLACES CRICK	12/03/2004	238,45	1	238,45	0,00	0,00	0,00	0,00
31/03/2022	BANQUETTE 2 PLACES CRICK	12/03/2004	238,45	1	238,45	0,00	0,00	0,00	0,00
31/03/2022	BANQUETTE 3 PLACES CRICK	12/03/2004	326,20	1	326,20	0,00	0,00	0,00	0,00
31/03/2022	BANQUETTE 3 PLACES CRICK	12/03/2004	326,19	1	326,19	0,00	0,00	0,00	0,00
31/03/2022	ARMOIRE 2 PORTES STUDIANT AVEC	12/03/2004	407,29	1	407,29	0,00	0,00	0,00	0,00
31/03/2022	ARMOIRE 2 PORTES STUDIANT AVEC	12/03/2004	407,30	1	407,30	0,00	0,00	0,00	0,00
31/03/2022	ARMOIRE 2 PORTES STUDIANT AVEC	12/03/2004	407,30	1	407,30	0,00	0,00	0,00	0,00
31/03/2022	CAISSON	22/03/2004	142,74	1	142,74	0,00	0,00	0,00	0,00
31/03/2022	SUPPORT UC FIXE	22/03/2004	101,96	1	101,96	0,00	0,00	0,00	0,00
31/03/2022	SUPPORT UC FIXE	22/03/2004	101,96	1	101,96	0,00	0,00	0,00	0,00
31/03/2022	TABLE DE BUREAU 80X80X73	22/03/2004	234,42	1	234,42	0,00	0,00	0,00	0,00
31/03/2022	BUREAU PERFORMER 120X80	22/03/2004	257,14	1	257,14	0,00	0,00	0,00	0,00
31/03/2022	TABLE COMPACT SYMETRIQUE 90°	22/03/2004	485,58	1	485,58	0,00	0,00	0,00	0,00
31/03/2022	TABLE POLYVALENTE RECTANGLE	22/03/2004	53,80	1	53,80	0,00	0,00	0,00	0,00

Modalités et date de sortie (1)	Désignation du bien	Date d'entrée	Valeur d'acquisition (coût historique)	Durée amortissement en années	Cumul amortissements antérieurs à l'exercice	Valeur nette comptable le jour de la cession	Prix de cession	Plus ou moins value (2)	Valeur nette comptable au 31/12 de l'exercice pour les cessions partielles (3)
31/03/2022	TABLE POLYVALENTE RECTANGLE	22/03/2004	48,02	1	48,02	0,00	0,00	0,00	0,00
31/03/2022	SUPPORT IMPRIMANTE	22/03/2004	137,53	1	137,53	0,00	0,00	0,00	0,00
31/03/2022	POUBELLE A PEDALE	22/03/2004	299,00	1	299,00	0,00	0,00	0,00	0,00
31/03/2022	TABOURET ASSIS/DEBOUT	22/03/2004	203,32	1	203,32	0,00	0,00	0,00	0,00
31/03/2022	TABOURET ASSIS/DEBOUT	22/03/2004	203,32	1	203,32	0,00	0,00	0,00	0,00
31/03/2022	TABOURET ASSIS/DEBOUT	22/03/2004	203,32	1	203,32	0,00	0,00	0,00	0,00
31/03/2022	TABOURET ASSIS/DEBOUT	22/03/2004	203,32	1	203,32	0,00	0,00	0,00	0,00
31/03/2022	TABOURET ASSIS/DEBOUT	22/03/2004	203,32	1	203,32	0,00	0,00	0,00	0,00
31/03/2022	TABOURET ASSIS/DEBOUT	22/03/2004	203,32	1	203,32	0,00	0,00	0,00	0,00
31/03/2022	GUERIDON CLE DE FA 500X500	22/03/2004	91,49	1	91,49	0,00	0,00	0,00	0,00
31/03/2022	GUERIDON CLE DE FA 500X500	22/03/2004	91,49	1	91,49	0,00	0,00	0,00	0,00
31/03/2022	GUERIDON CLE DE FA 700X700	22/03/2004	105,86	1	105,86	0,00	0,00	0,00	0,00
31/03/2022	BANQUETTE CHAUFFEUSE CLE DE FA	22/03/2004	413,22	1	413,22	0,00	0,00	0,00	0,00
31/03/2022	BANQUETTE CHAUFFEUSE CLE DE FA	22/03/2004	413,22	1	413,22	0,00	0,00	0,00	0,00
31/03/2022	BANQUETTE CHAUFFEUSE CLE DE FA	22/03/2004	413,22	1	413,22	0,00	0,00	0,00	0,00
31/03/2022	BANQUETTE CHAUFFEUSE CLE DE FA	22/03/2004	413,22	1	413,22	0,00	0,00	0,00	0,00
31/03/2022	CHAUFFERETTE CLE DE FA AVEC	22/03/2004	209,30	1	209,30	0,00	0,00	0,00	0,00
31/03/2022	ARMOIRE 198X120 PRF45+5TABLETTES	02/06/2004	387,71	1	387,71	0,00	0,00	0,00	0,00
31/03/2022	FAUTEUIL SYNCHRONE *1	04/05/2004	204,90	1	204,90	0,00	0,00	0,00	0,00
31/03/2022	1 ARMOIRE 198X120 + 5 TABLETTES	29/04/2004	387,70	1	387,70	0,00	0,00	0,00	0,00
31/03/2022	BUREAU PLIANT 180X80	10/06/2004	185,00	1	185,00	0,00	0,00	0,00	0,00
31/03/2022	VESTIAIRE 2 CASES 1/2 PEND.	29/07/2004	230,95	1	230,95	0,00	0,00	0,00	0,00
31/03/2022	MATELAS AERIAL 90X190X13 HOUSSE	26/07/2004	143,60	1	143,60	0,00	0,00	0,00	0,00
31/03/2022	MATELAS AERIAL 90X190X13 HOUSSE	26/07/2004	143,60	1	143,60	0,00	0,00	0,00	0,00
31/03/2022	MATELAS AERIAL 90X190X13 HOUSSE	26/07/2004	143,60	1	143,60	0,00	0,00	0,00	0,00
31/03/2022	MATELAS AERIAL 90X190X13 HOUSSE	26/07/2004	143,61	1	143,61	0,00	0,00	0,00	0,00
31/03/2022	VESTIAIRE BANC ROUGE LISTRAC AV	17/08/2004	247,80	1	247,80	0,00	0,00	0,00	0,00
31/03/2022	FAUTEUIL SYNCHRONE NOIR KOSKA	17/08/2004	204,90	1	204,90	0,00	0,00	0,00	0,00
31/03/2022	ARMOIRE 98X120 + 2 TABLETTES	14/09/2004	336,85	1	336,85	0,00	0,00	0,00	0,00
31/03/2022	TABLE DE PROJECTION UNIVERSELLE	07/09/2004	82,52	1	82,52	0,00	0,00	0,00	0,00
31/03/2022	TABLE 80X60 HETRE/GRIS STRATIFIE	07/09/2004	63,50	1	63,50	0,00	0,00	0,00	0,00
31/03/2022	ARMOIRE 98X120 + 2 TABLETTES	27/08/2004	336,85	1	336,85	0,00	0,00	0,00	0,00
31/03/2022	PLAN COMPACT 90°VITAL 160X80CM	27/08/2004	220,00	1	220,00	0,00	0,00	0,00	0,00
31/03/2022	CAISSON MOBILE 3 TIROIRS PLATS	27/08/2004	235,60	1	235,60	0,00	0,00	0,00	0,00
31/03/2022	ARMOIRE 1 PORTE TOSCAN	27/09/2004	298,50	1	298,50	0,00	0,00	0,00	0,00
31/03/2022	ARMOIRE 1 PORTE TOSCAN	27/09/2004	298,50	1	298,50	0,00	0,00	0,00	0,00
31/03/2022	ARMOIRE 1 PORTE TOSCAN	27/09/2004	298,50	1	298,50	0,00	0,00	0,00	0,00
31/03/2022	ARMOIRE 1 PORTE TOSCAN	27/09/2004	298,50	1	298,50	0,00	0,00	0,00	0,00
31/03/2022	ARMOIRE 1 PORTE TOSCAN	27/09/2004	298,50	1	298,50	0,00	0,00	0,00	0,00
31/03/2022	ARMOIRE 1 PORTE TOSCAN	27/09/2004	298,50	1	298,50	0,00	0,00	0,00	0,00
31/03/2022	ARMOIRE 1 PORTE TOSCAN	27/09/2004	298,50	1	298,50	0,00	0,00	0,00	0,00
31/03/2022	ARMOIRE 1 PORTE TOSCAN	27/09/2004	298,50	1	298,50	0,00	0,00	0,00	0,00
31/03/2022	ARMOIRE 198X120+5 TABLETTES	27/09/2004	298,48	1	298,48	0,00	0,00	0,00	0,00
31/03/2022	2 FAUTEUIL SYNCHRONE NOIR KOSKA	13/10/2004	387,69	1	387,69	0,00	0,00	0,00	0,00
31/03/2022	2 FAUTEUIL SYNCHRONE NOIR KOSKA	26/07/2004	409,80	1	409,80	0,00	0,00	0,00	0,00
31/03/2022	2 FAUTEUIL SYNCHRONE NOIR KOSKA	26/07/2004	409,80	1	409,80	0,00	0,00	0,00	0,00
31/03/2022	FAUTEUIL SYNCHRONE NOIR KOSKA	26/07/2004	204,90	1	204,90	0,00	0,00	0,00	0,00

Modalités et date de sortie (1)	Désignation du bien	Date d'entrée	Valeur d'acquisition (coût historique)	Durée amortissement en années	Cumul amortissements antérieurs à l'exercice	Valeur nette comptable le jour de la cession	Prix de cession	Plus ou moins value (2)	Valeur nette comptable au 31/12 de l'exercice pour les cessions partielles (3)
31/03/2022	FAUTEUIL SYNCHRONE NOIR KOSKA	26/07/2004	204,90	1	204,90	0,00	0,00	0,00	0,00
31/03/2022	FAUTEUIL SYNCHRONE NOIR KOSKA	26/07/2004	204,90	1	204,90	0,00	0,00	0,00	0,00
31/03/2022	ARMOIRE 2 CASES TOUT RANGEMENT	16/11/2004	240,95	1	240,95	0,00	0,00	0,00	0,00
31/03/2022	2 FAUTEUIL RELAX NAT/MARINE	01/02/2005	198,00	1	198,00	0,00	0,00	0,00	0,00
31/03/2022	BUREAU 160X80 + CAISSON MOBILE	20/01/2005	433,05	1	433,05	0,00	0,00	0,00	0,00
31/03/2022	ARMOIRE 2 CASES TOUT RANGEMENT	10/01/2005	240,95	1	240,95	0,00	0,00	0,00	0,00
31/03/2022	VESTIAIRE 2 CASES 1/2 PEND.	10/01/2005	230,94	1	230,94	0,00	0,00	0,00	0,00
31/03/2022	APPAREIL PHOTO NUMERIQUE CANON	15/03/2005	271,89	1	271,89	0,00	0,00	0,00	0,00
31/03/2022	REFRIGERATEUR TABLE TOP ET BAR	23/02/2005	137,54	1	137,54	0,00	0,00	0,00	0,00
31/03/2022	REFRIGERATEUR TABLE TOP ET BAR	23/02/2005	137,54	1	137,54	0,00	0,00	0,00	0,00
31/03/2022	ECRAN PROJECTION MURAL BLANC	28/02/2005	98,00	1	98,00	0,00	0,00	0,00	0,00
31/03/2022	ECRAN PROJECTION MURAL BLANC	28/02/2005	98,00	1	98,00	0,00	0,00	0,00	0,00
31/03/2022	FOUR A MICRO ONDE SHARP	25/02/2005	399,00	1	399,00	0,00	0,00	0,00	0,00
31/03/2022	CAFETIERE ELECTRONIQUE NOVO 18L	10/03/2005	271,49	1	271,49	0,00	0,00	0,00	0,00
31/03/2022	CAFETIERE ELECTRONIQUE NOVO 18L	10/03/2005	271,49	1	271,49	0,00	0,00	0,00	0,00
31/03/2022	TELEVISEUR PHILLIPS 36CM	16/03/2005	144,97	1	144,97	0,00	0,00	0,00	0,00
31/03/2022	RETROPROJECTEUR ELITE TUTOR 2000	02/03/2005	169,91	1	169,91	0,00	0,00	0,00	0,00
31/03/2022	RETROPROJECTEUR ELITE TUTOR 2000	02/03/2005	169,90	1	169,90	0,00	0,00	0,00	0,00
31/03/2022	2 FAUTEUILS SYNCHRONE NOIR KOSKA	22/02/2005	409,80	1	409,80	0,00	0,00	0,00	0,00
31/03/2022	3 CHAISES DE TRAVAIL NOIR KOSKA	07/03/2005	483,59	1	483,59	0,00	0,00	0,00	0,00
31/03/2022	FAUTEUIL NOIR KOSKA	07/03/2005	204,90	1	204,90	0,00	0,00	0,00	0,00
31/03/2022	CHAISE RONDAN ANTIBRUIT	07/03/2005	153,85	1	153,85	0,00	0,00	0,00	0,00
31/03/2022	FAUTEUIL NOIR KOSKA	07/03/2005	204,90	1	204,90	0,00	0,00	0,00	0,00
31/03/2022	ECRAN DE PROJECTION BYRON	04/03/2005	137,00	1	137,00	0,00	0,00	0,00	0,00
31/03/2022	ECRAN DE PROJECTION BYRON	04/03/2005	137,00	1	137,00	0,00	0,00	0,00	0,00
31/03/2022	ECRAN DE PROJECTION BYRON	04/03/2005	137,00	1	137,00	0,00	0,00	0,00	0,00
31/03/2022	ECRAN DE PROJECTION BYRON	04/03/2005	77,60	1	77,60	0,00	0,00	0,00	0,00
31/03/2022	POSTE INFORMATIQUE 70X70CM AVEC	22/03/2005	350,04	1	350,04	0,00	0,00	0,00	0,00
31/03/2022	2 FAUTEUILS SYNCHRONE NOIR	22/03/2005	409,80	1	409,80	0,00	0,00	0,00	0,00
31/03/2022	POTEAU DE BADMINTON COMPETITION	21/03/2005	380,00	1	380,00	0,00	0,00	0,00	0,00
31/03/2022	ARMOIRE 2 CASES TOUT RANGEMENT	24/03/2005	240,95	1	240,95	0,00	0,00	0,00	0,00
31/03/2022	MANNEQUIN AMBU BABY	30/03/2005	421,41	1	421,41	0,00	0,00	0,00	0,00
31/03/2022	1 CHARIOT DE SERVICE 2 PLATEAUX	21/03/2005	193,15	1	193,15	0,00	0,00	0,00	0,00
31/03/2022	CHAISE DE TRAVAIL SYNCHRONE NOIR	29/03/2005	161,20	1	161,20	0,00	0,00	0,00	0,00
31/03/2022	CHAISE DE TRAVAIL SYNCHRONE NOIR	29/03/2005	161,19	1	161,19	0,00	0,00	0,00	0,00
31/03/2022	ARMOIRE RIDEAUX 198X100	05/04/2005	287,45	1	287,45	0,00	0,00	0,00	0,00
31/03/2022	VESTIAIRE 2 CASES 1/2 PEND	31/03/2005	230,95	1	230,95	0,00	0,00	0,00	0,00
31/03/2022	LOT DE 2 CHAISES VISITEUR 4 PIED	01/04/2005	91,99	1	91,99	0,00	0,00	0,00	0,00
31/03/2022	LOT DE 2 CHAISES VISITEUR 4 PIED	01/04/2005	92,00	1	92,00	0,00	0,00	0,00	0,00
31/03/2022	CREDENCE 3 TIROIRS	14/04/2005	365,65	1	365,65	0,00	0,00	0,00	0,00
31/03/2022	2 FAUTEUILS NOIRS KOSKA	18/03/2005	409,80	1	409,80	0,00	0,00	0,00	0,00
31/03/2022	ARMOIRE 2 CASES TOUT RANGEMENT	15/04/2005	240,95	1	240,95	0,00	0,00	0,00	0,00
31/03/2022	2 ARMOIRE VESTIAIRES	30/03/2005	315,10	1	315,10	0,00	0,00	0,00	0,00
31/03/2022	ARMOIRE 102X120 + COIFFE	06/04/2005	336,85	1	336,85	0,00	0,00	0,00	0,00
31/03/2022	FAUTEUIL NOIR KOSKA DIRECTION	12/04/2005	204,90	1	204,90	0,00	0,00	0,00	0,00
31/03/2022	LAVE VAISSELLE	26/04/2005	459,00	1	459,00	0,00	0,00	0,00	0,00

Modalités et date de sortie (1)	Désignation du bien	Date d'entrée	Valeur d'acquisition (coût historique)	Durée amortissement en années	Cumul amortissements antérieurs à l'exercice	Valeur nette comptable le jour de la cession	Prix de cession	Plus ou moins valeur (2)	Valeur nette comptable au 31/12 de l'exercice pour les cessions partielles (3)
31/03/2022	FOUR A MICRO ONDE	26/04/2005	149,00	1	149,00	0,00	0,00	0,00	0,00
31/03/2022	FOUR A MICRO ONDE	26/04/2005	149,00	1	149,00	0,00	0,00	0,00	0,00
31/03/2022	ARMOIRE 168X120	20/04/2005	366,55	1	366,55	0,00	0,00	0,00	0,00
31/03/2022	2 CHAISES ALFA APPUI SUR TABLE	12/04/2005	104,00	1	104,00	0,00	0,00	0,00	0,00
31/03/2022	ARMOIRE 102X120 ET COIFFE	06/04/2005	336,85	1	336,85	0,00	0,00	0,00	0,00
31/03/2022	ARMOIRE 102X120 + COIFFE	06/04/2005	336,85	1	336,85	0,00	0,00	0,00	0,00
31/03/2022	TABLE 160X80	18/04/2005	126,45	1	126,45	0,00	0,00	0,00	0,00
31/03/2022	ARMOIRE 2 CASES TOUT RANGEMENT	15/04/2005	240,95	1	240,95	0,00	0,00	0,00	0,00
31/03/2022	5 TABOURETS	05/04/2005	294,99	1	294,99	0,00	0,00	0,00	0,00
31/03/2022	COMPACT 90 160X80	06/04/2005	220,00	1	220,00	0,00	0,00	0,00	0,00
31/03/2022	2 TABLES 160X80	26/04/2005	252,91	1	252,91	0,00	0,00	0,00	0,00
31/03/2022	10 CHAISES ALFA 4 PIEDS	20/05/2005	450,53	1	450,53	0,00	0,00	0,00	0,00
31/03/2022	ECRAN DE PROJECTION BYRON	02/05/2005	137,00	1	137,00	0,00	0,00	0,00	0,00
31/03/2022	APPAREIL PHOTO NIMERIQUE AVEC	12/05/2005	237,50	1	237,50	0,00	0,00	0,00	0,00
31/03/2022	APPAREIL PHOTO NUMERIQUE AVEC	12/05/2005	237,50	1	237,50	0,00	0,00	0,00	0,00
31/03/2022	2 APPAREILS PHOTO NUMERIQUE AVEC	12/05/2005	475,00	1	475,00	0,00	0,00	0,00	0,00
31/03/2022	ECRAN DE PROJECTION BYRON	09/05/2005	137,00	1	137,00	0,00	0,00	0,00	0,00
31/03/2022	COMBINE TV MAGNETOSCOPE PHILIPS	06/05/2005	299,90	1	299,90	0,00	0,00	0,00	0,00
31/03/2022	COMBINE TV MAGNETOSCOPE PHILIPS	06/05/2005	299,90	1	299,90	0,00	0,00	0,00	0,00
31/03/2022	COMBINE TV MAGNETOSCOPE PHILIPS	06/05/2005	299,90	1	299,90	0,00	0,00	0,00	0,00
31/03/2022	COMBINE TV MAGNETOSCOPE PHILIPS	06/05/2005	299,90	1	299,90	0,00	0,00	0,00	0,00
31/03/2022	COMBINE TV MAGNETOSCOPE PHILIPS	06/05/2005	299,90	1	299,90	0,00	0,00	0,00	0,00
31/03/2022	COMBINE TV MAGNETOSCOPE PHILIPS	06/05/2005	299,90	1	299,90	0,00	0,00	0,00	0,00
31/03/2022	COMBINE TV MAGNETOSCOPE PHILIPS	06/05/2005	299,88	1	299,88	0,00	0,00	0,00	0,00
31/03/2022	TABLE BASSE 55X55CM AVEC PLATEAU	12/05/2005	110,00	1	110,00	0,00	0,00	0,00	0,00
31/03/2022	COMPACT 90 160X80	21/04/2005	440,01	1	440,01	0,00	0,00	0,00	0,00
31/03/2022	CAISSON MOBILE 2 TIROIRS	21/04/2005	235,60	1	235,60	0,00	0,00	0,00	0,00
31/03/2022	VESTIAIRE 2 CASES 1/2PEND.	14/06/2005	230,95	1	230,95	0,00	0,00	0,00	0,00
31/03/2022	ELEMENT DEPART ARCHIVAGE ET	21/06/2005	250,75	1	250,75	0,00	0,00	0,00	0,00
31/03/2022	APPAREIL PHOTO NUMERIQUE +	07/06/2005	237,50	1	237,50	0,00	0,00	0,00	0,00
31/03/2022	TELEVISEUR COMBI SCOPE PHILIPS	30/06/2005	299,00	1	299,00	0,00	0,00	0,00	0,00
31/03/2022	MICRO ONDES MW640	30/06/2005	56,78	1	56,78	0,00	0,00	0,00	0,00
31/03/2022	CHAISE TRAVAIL ET LOT DE 2	13/07/2005	253,19	1	253,19	0,00	0,00	0,00	0,00
31/03/2022	1 TABLE TONNEAU 200X100	11/07/2005	286,10	1	286,10	0,00	0,00	0,00	0,00
31/03/2022	APPAREIL PHOTO NUMERIQUE FUJI	05/08/2005	229,00	1	229,00	0,00	0,00	0,00	0,00
31/03/2022	APPAREIL PHOTO NUMERIQUE FUJI	05/08/2005	229,00	1	229,00	0,00	0,00	0,00	0,00
31/03/2022	APPAREIL PHOTO NUMERIQUE FUJI	05/08/2005	229,00	1	229,00	0,00	0,00	0,00	0,00
31/03/2022	APPAREIL PHOTO NUMERIQUE FUJI	05/08/2005	229,00	1	229,00	0,00	0,00	0,00	0,00
31/03/2022	APPAREIL PHOTO NUMERIQUE FUJI	05/08/2005	229,00	1	229,00	0,00	0,00	0,00	0,00
31/03/2022	APPAREIL PHOTO NUMERIQUE FUJI	05/08/2005	229,00	1	229,00	0,00	0,00	0,00	0,00
31/03/2022	APPAREIL PHOTO NUMERIQUE FUJI	05/08/2005	229,00	1	229,00	0,00	0,00	0,00	0,00
31/03/2022	APPAREIL PHOTO NUMERIQUE FUJI	05/08/2005	229,00	1	229,00	0,00	0,00	0,00	0,00
31/03/2022	APPAREIL PHOTO NUMERIQUE FUJI	05/08/2005	229,00	1	229,00	0,00	0,00	0,00	0,00
31/03/2022	LECTEUR COMBI DVD/MAGNETOSCOPE	05/08/2005	229,00	1	229,00	0,00	0,00	0,00	0,00
31/03/2022	ARMOIRE CIS YERVILLE	24/08/2005	123,00	1	123,00	0,00	0,00	0,00	0,00
31/03/2022		28/07/2005	387,70	1	387,70	0,00	0,00	0,00	0,00

Modalités et date de sortie (1)	Désignation du bien	Date d'entrée	Valeur d'acquisition (coût historique)	Durée amortissement en années	Cumul amortissements antérieurs à l'exercice	Valeur nette comptable le jour de la cession	Prix de cession	Plus ou moins value (2)	Valeur nette comptable au 31/12 de l'exercice pour les cessions partielles (3)
31/03/2022	ARMOIRE + COIFFE POUR ARMOIRE	20/09/2005	336,85	1	336,85	0,00	0,00	0,00	0,00
31/03/2022	VESTIAIRE POUR CIS LONDINIÈRE	17/11/2005	230,95	1	230,95	0,00	0,00	0,00	0,00
31/03/2022	BUREAU CIS NOTRE DAME GRAVENCHON	08/11/2005	456,50	1	456,50	0,00	0,00	0,00	0,00
31/03/2022	MACHINE A CAFE	28/11/2005	271,49	1	271,49	0,00	0,00	0,00	0,00
31/03/2022	LECTEUR DVD	15/11/2005	69,00	1	69,00	0,00	0,00	0,00	0,00
31/03/2022	POSTE INFORMATIQUE	03/11/2005	85,90	1	85,90	0,00	0,00	0,00	0,00
31/03/2022	ARMOIRE PORTE BATTANTE AVEC	21/04/2005	286,55	1	286,55	0,00	0,00	0,00	0,00
31/03/2022	MAGNETOSCOPE SDIS	22/11/2005	99,00	1	99,00	0,00	0,00	0,00	0,00
31/03/2022	1 TABLE DE REUNION RONDE EN	31/01/2006	329,90	1	329,90	0,00	0,00	0,00	0,00
31/03/2022	1 FAUTEUIL SYNCHRONE VERT EAU	01/02/2006	204,90	1	204,90	0,00	0,00	0,00	0,00
31/03/2022	1 FAUTEUIL DE TRAVAIL A ROULETTE	01/02/2006	249,35	1	249,35	0,00	0,00	0,00	0,00
31/03/2022	1 LOT DE 4 CHAISES GAMME FORMA	28/02/2006	183,99	1	183,99	0,00	0,00	0,00	0,00
31/03/2022	CREDENCE P/PORTE BATTANTE	28/02/2006	337,55	1	337,55	0,00	0,00	0,00	0,00
31/03/2022	1 MACHINE A CAFE DE FILTRAGE	21/03/2006	307,40	1	307,40	0,00	0,00	0,00	0,00
31/03/2022	1 MAGNETOSCOPE VHS PHILIPS	21/03/2006	99,00	1	99,00	0,00	0,00	0,00	0,00
31/03/2022	1 MICRO ONDE SHARP POUR	21/03/2006	399,00	1	399,00	0,00	0,00	0,00	0,00
31/03/2022	1 LAVE LINGE VEDETTE	21/03/2006	359,00	1	359,00	0,00	0,00	0,00	0,00
31/03/2022	1 FOUR MICRO ONDE SHARP	22/03/2006	399,00	1	399,00	0,00	0,00	0,00	0,00
31/03/2022	1 LOT DE 2 MAGNETOSCOPES VHS	22/03/2006	198,01	1	198,01	0,00	0,00	0,00	0,00
31/03/2022	1 REFRIGERATEUR BRANDT 233 L	22/03/2006	377,10	1	377,10	0,00	0,00	0,00	0,00
31/03/2022	1 FOUR MICRO ONDE FAURE POUR	22/03/2006	143,52	1	143,52	0,00	0,00	0,00	0,00
31/03/2022	1 REFRIGERATEUR 233 L	14/04/2006	377,10	1	377,10	0,00	0,00	0,00	0,00
31/03/2022	1 APPAREIL PHOTO NUMERIQUE KODAK	14/04/2006	318,89	1	318,89	0,00	0,00	0,00	0,00
31/03/2022	2 ECRANS DE PROJECTION MURAL	14/04/2006	193,99	1	193,99	0,00	0,00	0,00	0,00
31/03/2022	4 ECRANS DE PROJECTION POUR LES	14/04/2006	387,98	1	387,98	0,00	0,00	0,00	0,00
31/03/2022	VESTIAIRE MONOBLOC 2 COLONNES	05/05/2006	400,99	1	400,99	0,00	0,00	0,00	0,00
31/03/2022	ARMOIRE SUSPENDUE INOX AVEC	05/05/2006	454,50	1	454,50	0,00	0,00	0,00	0,00
31/03/2022	4 PORTES MANTEAUX	05/05/2006	218,87	1	218,87	0,00	0,00	0,00	0,00
31/03/2022	3 PANNEAUX D'AFFICHAGE MAGNETIC	05/05/2006	212,87	1	212,87	0,00	0,00	0,00	0,00
31/03/2022	2 ELEMENTS RAYONNAGE	05/05/2006	452,30	1	452,30	0,00	0,00	0,00	0,00
31/03/2022	ARMOIRE 2 CASES GRIS	05/05/2006	225,60	1	225,60	0,00	0,00	0,00	0,00
31/03/2022	ARMOIRE 2 CASES	27/04/2006	225,60	1	225,60	0,00	0,00	0,00	0,00
31/03/2022	2 CHAISES RONDANTIBRUIT	28/04/2006	304,42	1	304,42	0,00	0,00	0,00	0,00
31/03/2022	TABLETTE ECRITOIRE POUR CHAISE	28/04/2006	105,02	1	105,02	0,00	0,00	0,00	0,00
31/03/2022	3 CHAISES RONDANTIBRUIT	28/04/2006	456,63	1	456,63	0,00	0,00	0,00	0,00
31/03/2022	CHAISE DE TRAVAIL	03/05/2006	190,12	1	190,12	0,00	0,00	0,00	0,00
31/03/2022	5 PANNEAUX D'AFFICHAGE	03/05/2006	111,08	1	111,08	0,00	0,00	0,00	0,00
31/03/2022	1 CHAISE DE TRAVAIL ROULETTES	08/06/2006	190,12	1	190,12	0,00	0,00	0,00	0,00
31/03/2022	2 TABLETTES ECRITOIRE	05/05/2006	210,04	1	210,04	0,00	0,00	0,00	0,00
31/03/2022	5 LAMPES BUREAU HALOGENE	28/04/2006	397,49	1	397,49	0,00	0,00	0,00	0,00
31/03/2022	2 TABLES ALFA DIVERS CIS	27/04/2006	298,37	1	298,37	0,00	0,00	0,00	0,00
31/03/2022	4 CHAISES ALFA	27/04/2006	202,95	1	202,95	0,00	0,00	0,00	0,00
31/03/2022	3 TABLES ALFA	27/04/2006	447,54	1	447,54	0,00	0,00	0,00	0,00
31/03/2022	1 TABOURET	18/04/2006	106,00	1	106,00	0,00	0,00	0,00	0,00
31/03/2022	3 TELEVISEURS	08/06/2006	447,00	1	446,99	0,00	0,00	0,00	0,00
31/03/2022	MATELAS MOUSSE LATEX	02/05/2006	167,14	1	167,14	0,00	0,00	0,00	0,00

Modalités et date de sortie (1)	Désignation du bien	Date d'entrée	Valeur d'acquisition (coût historique)	Durée amortissement en années	Cumul amortissements antérieurs à l'exercice	Valeur nette comptable le jour de la cession	Prix de cession	Plus ou moins value (2)	Valeur nette comptable au 31/12 de l'exercice pour les cessions partielles (3)
31/03/2022	8 CHAISES POUR LE CODIS	06/06/2006	352,16	1	352,16	0,00	0,00	0,00	0,00
31/03/2022	1 ARMOIRE	08/06/2006	266,80	1	266,80	0,00	0,00	0,00	0,00
31/03/2022	1 ARMOIRE POUR LE GPT OUEST	08/06/2006	266,80	1	266,80	0,00	0,00	0,00	0,00
31/03/2022	1 COLONNE DE RANGEMENT SDBAINS	15/06/2006	75,00	1	75,00	0,00	0,00	0,00	0,00
31/03/2022	BANC SANS DOSSIER TOURVILLE	12/07/2006	100,80	1	100,80	0,00	0,00	0,00	0,00
31/03/2022	VESTIAIRE INDUSTRIE SALISSANTE	04/07/2006	116,11	1	116,11	0,00	0,00	0,00	0,00
31/03/2022	LOT DE 2 CHAISES VISITEUR	19/07/2006	89,23	1	89,23	0,00	0,00	0,00	0,00
31/03/2022	LOT DE 2 CHAISES VISITEUR	19/07/2006	89,23	1	89,23	0,00	0,00	0,00	0,00
31/03/2022	LOT DE 2 FAUTEUILS TALOA	13/07/2006	471,43	1	471,43	0,00	0,00	0,00	0,00
31/03/2022	LOT DE 6 SOMMIER A LATTES	12/07/2006	210,81	1	210,81	0,00	0,00	0,00	0,00
31/03/2022	LOT DE 3 BANCs SANS DOSSIER	21/07/2006	302,40	1	302,40	0,00	0,00	0,00	0,00
31/03/2022	1 LAVE VAISSELLE BOSCH	10/08/2006	430,00	1	430,00	0,00	0,00	0,00	0,00
31/03/2022	1 TABLE VITRO DE DIETRICH	10/08/2006	369,99	1	369,99	0,00	0,00	0,00	0,00
31/03/2022	1 MICRO ONDES DOMESTIQUE	25/09/2006	143,52	1	143,52	0,00	0,00	0,00	0,00
31/03/2022	1 MICRO ONDE	13/10/2006	143,52	1	143,52	0,00	0,00	0,00	0,00
31/03/2022	1 BUREAU AVEC RETOUR POUR	19/10/2006	468,51	1	468,51	0,00	0,00	0,00	0,00
31/03/2022	1 TABLE DE REUNION DIAM. 120	18/10/2006	163,98	1	163,98	0,00	0,00	0,00	0,00
31/03/2022	2 TABLES DE REUNION DIAM. 120	19/10/2006	327,97	1	327,97	0,00	0,00	0,00	0,00
31/03/2022	1 ARMOIRE RIDEAU + COIFFE	19/10/2006	266,81	1	266,80	0,00	0,00	0,00	0,00
31/03/2022	2 VESTIAIRES POMPIER 1 CASE	24/10/2006	310,96	1	310,96	0,00	0,00	0,00	0,00
31/03/2022	TABLE TOP BRANDT CLASSE A	25/10/2006	279,15	1	279,15	0,00	0,00	0,00	0,00
31/03/2022	TABLE TOP BRANDT CLASSE A	25/10/2006	279,15	1	279,15	0,00	0,00	0,00	0,00
31/03/2022	TABLE TOP BRANDT CLASSE A	25/10/2006	279,14	1	279,14	0,00	0,00	0,00	0,00
31/03/2022	1 TABLE TOP BRAND CLASSE A	30/10/2006	279,15	1	279,15	0,00	0,00	0,00	0,00
31/03/2022	REFRIGERATEUR 284 L	02/11/2006	416,81	1	416,81	0,00	0,00	0,00	0,00
31/03/2022	1 REFRIGERATEUR 329 LITRES	14/11/2006	470,39	1	470,39	0,00	0,00	0,00	0,00
31/03/2022	REFRIGERATEUR 284 LITRES	14/11/2006	416,81	1	416,81	0,00	0,00	0,00	0,00
31/03/2022	REFRIGERATEUR 284 LITRES	14/11/2006	416,81	1	416,81	0,00	0,00	0,00	0,00
31/03/2022	REFRIGERATEUR 329 LITRES	14/11/2006	470,63	1	470,39	0,00	0,00	0,00	0,00
31/03/2022	REFRIGERATEUR 329 LITRES	14/11/2006	470,39	1	470,39	0,00	0,00	0,00	0,00
31/03/2022	REFRIGERATEUR 284 LITRES	14/11/2006	416,81	1	416,81	0,00	0,00	0,00	0,00
31/03/2022	REFRIGERATEUR 329 LITRES	14/11/2006	470,13	1	470,15	0,00	0,00	0,00	0,00
31/03/2022	TABLE MOBILE 2 PLATEAUX POUR TV	13/10/2006	268,00	1	268,00	0,00	0,00	0,00	0,00
31/03/2022	1 ARMOIRE DE CHAMBRE	29/11/2006	272,50	1	272,50	0,00	0,00	0,00	0,00
31/03/2022	1 VESTIAIRE 2 CASES	29/11/2006	275,08	1	275,08	0,00	0,00	0,00	0,00
31/03/2022	1 TABLE ReUNION 4 PERSONNES	14/07/2006	163,98	1	163,98	0,00	0,00	0,00	0,00
31/03/2022	1 TABLE 130*50	29/11/2006	125,42	1	125,42	0,00	0,00	0,00	0,00
31/03/2022	1 COMPACT 90 L160	04/12/2006	440,38	1	440,38	0,00	0,00	0,00	0,00
31/03/2022	1 ARMOIRE 198*200	04/12/2006	342,41	1	342,41	0,00	0,00	0,00	0,00
31/03/2022	1 ARMOIRE 105*120 AVEC COIFFE	04/12/2006	266,80	1	266,80	0,00	0,00	0,00	0,00
31/03/2022	1 COMPACT 90 L160	04/12/2006	440,38	1	440,38	0,00	0,00	0,00	0,00
31/03/2022	2 LOTS DE 2 CHAISES VISITEUR	09/01/2006	183,99	1	183,99	0,00	0,00	0,00	0,00
31/03/2022	RAYONNAGE 5 NIVEAUX GALVA	18/12/2006	343,04	1	343,04	0,00	0,00	0,00	0,00
31/03/2022	TABLE 1200*1600*840	20/12/2006	272,69	1	272,69	0,00	0,00	0,00	0,00
31/03/2022	1 TABLE DE REUNION 4 PERSONNES	08/06/2006	163,99	1	163,98	0,00	0,00	0,00	0,00
31/03/2022	1 ARMOIRE RIDEAUX 198*120	08/06/2006	342,40	1	342,40	0,00	0,00	0,00	0,00

Modalités et date de sortie (1)	Désignation du bien	Date d'entrée	Valeur d'acquisition (coût historique)	Durée amortissement en années	Cumul amortissements antérieurs à l'exercice	Valeur nette comptable le jour de la cession	Prix de cession	Plus ou moins value (2)	Valeur nette comptable au 31/12 de l'exercice pour les cessions partielles (3)
31/03/2022	EXTENSION BUREAU INFRA	18/01/2007	334,16	1	334,16	0,00	0,00	0,00	0,00
31/03/2022	1 RETROPROJECTEUR FIXE	15/03/2007	266,00	1	266,00	0,00	0,00	0,00	0,00
31/03/2022	1 MICRO ONDES TAURUS	13/03/2007	75,20	1	75,20	0,00	0,00	0,00	0,00
31/03/2022	1 ECRAN SUPER 2000 MPP07B	09/03/2007	235,00	1	235,00	0,00	0,00	0,00	0,00
31/03/2022	3 LECTEURS DVD DX1580	31/03/2007	152,07	1	152,07	0,00	0,00	0,00	0,00
31/03/2022	1 ECRAN BYRON SUR TREPIED	09/03/2007	210,05	1	210,05	0,00	0,00	0,00	0,00
31/03/2022	1 MAGNETOPHONE A CASSETTES ET	12/03/2007	435,00	1	435,00	0,00	0,00	0,00	0,00
31/03/2022	1 ECRAN DIFFUSION SCREEN	03/04/2007	130,05	1	130,05	0,00	0,00	0,00	0,00
31/03/2022	ARMOIRE 2 CASES	05/04/2007	473,21	10	473,21	0,00	0,00	0,00	0,00
31/03/2022	1 RADIO CASSETTES SONY	12/03/2007	80,00	1	80,00	0,00	0,00	0,00	0,00
31/03/2022	1 DESSERT 2 COLONNES ET	06/04/2007	279,65	1	279,65	0,00	0,00	0,00	0,00
31/03/2022	2 VESTIAIRES BANC	21/03/2007	493,49	1	493,49	0,00	0,00	0,00	0,00
31/03/2022	1 MAGNETOSCOPE PHILIPS VR550	31/05/2007	108,13	1	108,13	0,00	0,00	0,00	0,00
31/03/2022	2 VESTIAIRES BLANC AVEC TABLETTE	31/05/2007	493,49	1	493,49	0,00	0,00	0,00	0,00
31/03/2022	LOT DE 4 LECTEURS DVD SCOTT	05/07/2007	203,56	1	203,56	0,00	0,00	0,00	0,00
31/03/2022	LOT DE 2 MATELAS AERIAL 90*200*	31/05/2007	246,21	1	246,21	0,00	0,00	0,00	0,00
31/03/2022	APPAREIL PHOTO NUMERIQUE	14/08/2007	189,41	1	189,41	0,00	0,00	0,00	0,00
31/03/2022	1 TELEVISEUR AKAI 55 CMS	15/12/2007	169,00	1	169,00	0,00	0,00	0,00	0,00
31/03/2022	2 LITS ROMA 90*200	06/12/2007	372,60	1	372,60	0,00	0,00	0,00	0,00
31/03/2022	4 CHEVETS TABOURET ROMA	11/12/2007	165,81	1	165,81	0,00	0,00	0,00	0,00
31/03/2022	LECTEURS DVD	01/01/2008	292,66	1	292,66	0,00	0,00	0,00	0,00
31/03/2022	2 VESTIAIRES 2 CASES	04/01/2008	464,91	1	464,91	0,00	0,00	0,00	0,00
31/03/2022	2 LITS ALBA 90*200	28/03/2008	323,79	1	323,79	0,00	0,00	0,00	0,00
31/03/2022	VESTIAIRES INDUSTRIE SALISSANTE	27/03/2008	395,62	1	395,62	0,00	0,00	0,00	0,00
31/03/2022	2 CHAISES DE TRAVAIL PIETEMENT	10/04/2008	405,30	1	405,30	0,00	0,00	0,00	0,00
31/03/2022	2 CHAISES DE TRAVAIL PIETEMENT	10/04/2008	405,30	1	405,30	0,00	0,00	0,00	0,00
31/03/2022	MOBILIER CIS CANTELEU	24/04/2008	424,70	1	424,70	0,00	0,00	0,00	0,00
31/03/2022	BANCS SANS DOSSIER GAMME LAM	29/04/2008	225,21	1	225,21	0,00	0,00	0,00	0,00
31/03/2022	2 COIFFES STRATIFIEES/ARMOIRE	28/05/2008	180,67	1	180,67	0,00	0,00	0,00	0,00
31/03/2022	1 BUFFET SONIA 2 PORTES 2 TIROIR	07/05/2008	366,50	1	366,50	0,00	0,00	0,00	0,00
31/03/2022	MEUBLE AUDIOVISUEL AV/CHARIOT	23/05/2008	468,45	1	468,45	0,00	0,00	0,00	0,00
31/03/2022	RADIO CASSETTE 2008	16/05/2008	35,98	1	35,98	0,00	0,00	0,00	0,00
31/03/2022	HOTTE 2008	16/05/2008	151,50	1	151,50	0,00	0,00	0,00	0,00
31/03/2022	ECRAN DE PROJECTION 2008	10/06/2008	430,00	1	430,00	0,00	0,00	0,00	0,00
31/03/2022	ECRAN SUPER 2000	10/06/2008	235,00	1	235,00	0,00	0,00	0,00	0,00
31/03/2022	APPAREIL PHOTO FUGIFILM - PIED	19/06/2008	313,70	1	313,70	0,00	0,00	0,00	0,00
31/03/2022	1 TABLE DE CONSULTATION	27/06/2008	158,06	1	158,06	0,00	0,00	0,00	0,00
31/03/2022	ELEMENTS POUR RAYONNAGES	03/07/2008	307,40	1	307,40	0,00	0,00	0,00	0,00
31/03/2022	CENTRE DE REPASSAGE	18/07/2008	202,36	1	202,36	0,00	0,00	0,00	0,00
31/03/2022	MATERIEL DE MUSCULATION 2008	18/07/2008	376,35	1	376,35	0,00	0,00	0,00	0,00
31/03/2022	2 X 2 CHAISES VISITEURS NOIRES	06/08/2008	362,83	1	362,83	0,00	0,00	0,00	0,00
31/03/2022	MATERIEL DE MUSCULATION ET	29/07/2008	321,06	1	321,06	0,00	0,00	0,00	0,00
31/03/2022	TABLE DE REUNION 2008	26/09/2008	179,56	1	179,56	0,00	0,00	0,00	0,00
31/03/2022	VITRINE + COFFRE	07/08/2008	430,02	1	430,02	0,00	0,00	0,00	0,00
31/03/2022	ARMOIRE 2 CASES 2008	20/06/2008	238,51	1	238,51	0,00	0,00	0,00	0,00
31/03/2022	ECRAN DE PROJECTION 2009	17/02/2009	235,00	1	235,00	0,00	0,00	0,00	0,00

Modalités et date de sortie (1)	Désignation du bien	Date d'entrée	Valeur d'acquisition (coût historique)	Durée amortissement en années	Cumul amortissements antérieurs à l'exercice	Valeur nette comptable le jour de la cession	Prix de cession	Plus ou moins value (2)	Valeur nette comptable au 31/12 de l'exercice pour les cessions partielles (3)
31/03/2022	MACHINE A CAFE 2009 PERCOLATEUR	24/02/2009	212,00	1	212,00	0,00	0,00	0,00	0,00
31/03/2022	LIT 90*210	30/03/2009	352,71	1	352,71	0,00	0,00	0,00	0,00
31/03/2022	NETTOYEUR VAPEUR	30/03/2009	290,43	1	290,43	0,00	0,00	0,00	0,00
31/03/2022	PLAQUE DE CUISSON	10/04/2009	282,00	1	282,00	0,00	0,00	0,00	0,00
31/03/2022	LECTEURS DVD	10/04/2009	271,76	1	271,76	0,00	0,00	0,00	0,00
31/03/2022	BUFFET	25/05/2009	375,35	1	375,35	0,00	0,00	0,00	0,00
31/03/2022	TABOURET	25/05/2009	176,25	1	176,25	0,00	0,00	0,00	0,00
31/03/2022	CLASSEUR METALLIQUE 5 TIROIRS	25/05/2009	282,50	1	282,50	0,00	0,00	0,00	0,00
31/03/2022	DESSERTS IMPRIMANTE	01/07/2009	319,49	1	319,49	0,00	0,00	0,00	0,00
31/03/2022	BALANCE 300 KG	22/07/2009	481,22	1	481,22	0,00	0,00	0,00	0,00
31/03/2022	MEUBLE A ATLAS	16/09/2009	412,46	1	412,46	0,00	0,00	0,00	0,00
31/03/2022	MAGNETOSCOPE 2009	17/09/2009	89,00	1	89,00	0,00	0,00	0,00	0,00
31/03/2022	CLIMATISEUR MOBILE POLAR M10	05/10/2009	418,44	1	418,44	0,00	0,00	0,00	0,00
31/03/2022	VESTIAIRE INDUSTRIE SALISSANTE	22/10/2009	137,60	1	137,60	0,00	0,00	0,00	0,00
31/03/2022	MATERIEL DE SPORT	07/12/2009	206,57	1	206,56	0,00	0,00	0,00	0,00
31/03/2022	PANNEAUX PERMIS CONSTRUIRE	12/12/2013	480,79	1	480,79	0,00	0,00	0,00	0,00
31/03/2022	EQUIPEMENTS DIVERS	19/06/2014	190,56	1	190,56	0,00	0,00	0,00	0,00
31/03/2022	3 LOTS DE 2 CHAISES SATURN	06/04/2016	182,80	1	182,80	0,00	0,00	0,00	0,00
13/04/2022	VIDEO PROJECTEUR ORAY DIRECTION SALLE RE	27/05/2019	1 337,77	1	1 337,77	0,00	0,00	0,00	0,00
14/04/2022	CHAISE DE TRAVAIL NOIR KOSKA ET	07/03/2005	366,10	1	366,10	0,00	0,00	0,00	0,00
06/05/2022	COMBI TV SAMSUNG TF20P1 51 CM	13/02/2004	278,67	1	278,67	0,00	0,00	0,00	0,00
06/05/2022	COMBI SAMSUNG TF20P1 51 CM	13/02/2004	278,67	1	278,67	0,00	0,00	0,00	0,00
06/05/2022	TELEVISEUR PHILLIPS 36CM	05/07/2004	174,06	1	174,06	0,00	0,00	0,00	0,00
06/05/2022	MANNEQUIN ADULTE ENTRAINEMENT	12/07/2004	219,70	1	219,70	0,00	0,00	0,00	0,00
06/05/2022	ECRAN PROJECTION 150X150	16/07/2004	77,60	1	77,60	0,00	0,00	0,00	0,00
06/05/2022	ECRAN DE PROJECTION 150X150	16/07/2004	77,60	1	77,60	0,00	0,00	0,00	0,00
06/05/2022	ECRAN DE PROJECTION 150X150	16/07/2004	77,60	1	77,60	0,00	0,00	0,00	0,00
06/05/2022	ECRAN DE PROJECTION 150X150	16/07/2004	77,58	1	77,58	0,00	0,00	0,00	0,00
06/05/2022	MANNEQUIN AMBU BABY	15/07/2004	411,18	1	411,18	0,00	0,00	0,00	0,00
06/05/2022	MANNEQUIN AMBU BABY	15/07/2004	411,18	1	411,18	0,00	0,00	0,00	0,00
06/05/2022	MANNEQUIN AMBU BABY	15/07/2004	411,18	1	411,18	0,00	0,00	0,00	0,00
06/05/2022	FOUR MICRO ONDES	28/07/2004	445,27	1	445,27	0,00	0,00	0,00	0,00
06/05/2022	MACHINE A CAFE NOV01 18L	13/08/2004	271,49	1	271,49	0,00	0,00	0,00	0,00
06/05/2022	OLYMPUS C 310 (APPAREIL PHOTOS)	23/07/2004	199,00	1	199,00	0,00	0,00	0,00	0,00
06/05/2022	OLYMPUS C 310 (APPAREIL PHOTOS)	23/07/2004	199,00	1	199,00	0,00	0,00	0,00	0,00
06/05/2022	OLYMPUS XD 64MO	23/07/2004	38,91	1	38,91	0,00	0,00	0,00	0,00
06/05/2022	OLYMPUS XD 64MO	23/07/2004	38,91	1	38,91	0,00	0,00	0,00	0,00
06/05/2022	OLYMPUS C 310 (APPAREIL PHOTOS)	23/07/2004	199,00	1	199,00	0,00	0,00	0,00	0,00
06/05/2022	OLYMPUS XD 64MO	23/07/2004	38,91	1	38,91	0,00	0,00	0,00	0,00
06/05/2022	FOUR MICRO ONDES NOSEM	28/09/2004	457,47	1	457,47	0,00	0,00	0,00	0,00
06/05/2022	ECRAN PROJECTION ORAY 2000	12/07/2004	163,01	1	163,01	0,00	0,00	0,00	0,00
06/05/2022	2 ECRAN PROJECTION ORAY 2000	12/07/2004	326,00	1	326,00	0,00	0,00	0,00	0,00
06/05/2022	RETROPROJECTEUR DE TABLE ELITE	12/07/2004	98,00	1	98,00	0,00	0,00	0,00	0,00
06/05/2022	RETROPROJECTEUR DE TABLE ELITE	12/07/2004	98,00	1	98,00	0,00	0,00	0,00	0,00

Modalités et date de sortie (1)	Désignation du bien	Date d'entrée	Valeur d'acquisition (coût historique)	Durée amortissement en années	Cumul amortissements antérieurs à l'exercice	Valeur nette comptable le jour de la cession	Prix de cession	Plus ou moins value (2)	Valeur nette comptable au 31/12 de l'exercice pour les cessions partielles (3)
06/05/2022	RETROPROJECTEUR DE TABLE ELITE	12/07/2004	98,00	1	98,00	0,00	0,00	0,00	0,00
06/05/2022	RETROPROJECTEUR DE TABLE ELITE	12/07/2004	98,00	1	98,00	0,00	0,00	0,00	0,00
06/05/2022	ECRAN PROJECTION PURAL BLANC	28/02/2005	98,00	1	98,00	0,00	0,00	0,00	0,00
09/05/2022	TABLE BANDANA - MOBILIER SGO	30/01/2017	376,06	12	124,00	252,06	0,00	-252,06	252,06
09/05/2022	2 TELECOPIEURS LASER MONOCHROME BROTHER	05/09/2018	284,03	1	284,03	0,00	0,00	0,00	0,00
17/05/2022	FAUTEUILS CUIR NOIR 27 BELUGA	19/03/2008	396,55	1	396,55	0,00	0,00	0,00	0,00
19/05/2022	2 CHARIOTS RENFORCE CAPACITE 50 CHAISES	28/07/2020	0,00	1	0,00	0,00	0,00	0,00	0,00
10/06/2022	PLATE FORME TYPE SUMO 7 MARCHES	07/05/2004	375,30	1	375,30	0,00	0,00	0,00	0,00
10/06/2022	PERCEUSE VISEUSE	19/08/2004	315,42	1	315,42	0,00	0,00	0,00	0,00
10/06/2022	PONCEUSE A MAIN	19/08/2004	171,03	1	171,03	0,00	0,00	0,00	0,00
10/06/2022	SERVANTE MOB 4 TIROIRS	07/09/2004	342,15	1	342,15	0,00	0,00	0,00	0,00
10/06/2022	SCIE CIRCULAIRE POUR TOURVILLE	09/03/2005	296,61	1	296,61	0,00	0,00	0,00	0,00
10/06/2022	MULTIMETRE FLUKE 185 POUR LE BTI	07/03/2005	437,60	1	437,60	0,00	0,00	0,00	0,00
10/06/2022	EXTRACTEUR 3 GRILLES U.27AS3	30/03/2005	439,25	1	439,25	0,00	0,00	0,00	0,00
10/06/2022	CHARGEUR BOOSTER	21/04/2005	345,64	1	345,64	0,00	0,00	0,00	0,00
10/06/2022	SCIE RADIALE A ONGLET DW707	09/05/2005	415,01	1	415,01	0,00	0,00	0,00	0,00
10/06/2022	SCIE SAUTEUSE POUR ATELIER	29/09/2005	225,75	1	225,75	0,00	0,00	0,00	0,00
10/06/2022	1 PERCEUSE POUR L'ATELIER	14/04/2006	308,57	1	308,57	0,00	0,00	0,00	0,00
10/06/2022	PONCEUSE BOSCH	28/07/2006	142,85	1	142,85	0,00	0,00	0,00	0,00
10/06/2022	MEULEUSE ET PERCEUSE POUR	28/07/2006	327,31	1	327,31	0,00	0,00	0,00	0,00
10/06/2022	1 PERCEUSE VISEUSE	31/10/2006	420,69	1	420,69	0,00	0,00	0,00	0,00
10/06/2022	1 SERVANTE ATELIER 7 TIROIRS	31/10/2006	453,28	1	453,28	0,00	0,00	0,00	0,00
10/06/2022	1 TRANSPALETTE GENERIX 2.5 TONNE	05/03/2008	220,89	1	220,89	0,00	0,00	0,00	0,00
10/06/2022	1 COFFRET SCIE CLOCHE REF K291	05/03/2008	190,32	1	190,32	0,00	0,00	0,00	0,00
10/06/2022	1 EXTRACTEUR HYDRAULIQUE 36 MM	05/03/2008	276,61	1	276,61	0,00	0,00	0,00	0,00
10/06/2022	1 CHARIOT CONTENEUR 1150*750*700	05/03/2008	474,07	1	474,07	0,00	0,00	0,00	0,00
10/06/2022	1 TELEMETRE BOSCH DLE 50	05/03/2008	189,49	1	189,49	0,00	0,00	0,00	0,00
10/06/2022	1 MULTIMETRE NUMERIQUE MX22	05/03/2008	160,11	1	160,11	0,00	0,00	0,00	0,00
10/06/2022	1 COFFRET FILIERE VIRAX	14/02/2008	211,14	1	211,14	0,00	0,00	0,00	0,00
10/06/2022	ETABLI COMPLET AVEC REPOSE PIED	30/05/2008	256,91	1	256,91	0,00	0,00	0,00	0,00
10/06/2022	STATION DE SOUDAGE 2008	04/07/2008	341,58	1	341,58	0,00	0,00	0,00	0,00
10/06/2022	CRIC ROULEUR	30/09/2008	160,20	1	160,20	0,00	0,00	0,00	0,00
10/06/2022	AGRAFEUSE 2009	24/02/2009	381,15	1	381,15	0,00	0,00	0,00	0,00
10/06/2022	PONCEUSE VIBRANTE 600 W MAKITA	31/07/2009	368,37	1	368,37	0,00	0,00	0,00	0,00
10/06/2022	TRANSPALETTE GENERIX	07/12/2009	276,77	1	276,77	0,00	0,00	0,00	0,00
14/06/2022	BARRE 2 M	22/03/2004	35,00	1	35,00	0,00	0,00	0,00	0,00
14/06/2022	BARRE 0.38 M	22/03/2004	6,50	1	6,50	0,00	0,00	0,00	0,00
14/06/2022	BARRE A DORSEAUX	22/03/2004	25,00	1	25,00	0,00	0,00	0,00	0,00
14/06/2022	BARRE DE TIRAGE	22/03/2004	14,00	1	14,00	0,00	0,00	0,00	0,00
14/06/2022	TRIANGLE DE TIRAGE	22/03/2004	18,00	1	18,00	0,00	0,00	0,00	0,00
14/06/2022	TAPIS NATTE	22/03/2004	99,00	1	99,00	0,00	0,00	0,00	0,00
14/06/2022	TAPIS NATTE	22/03/2004	99,00	1	99,00	0,00	0,00	0,00	0,00
14/06/2022	TAPIS NATTE	22/03/2004	99,00	1	99,00	0,00	0,00	0,00	0,00
14/06/2022	TAPIS NATTE	22/03/2004	99,00	1	99,00	0,00	0,00	0,00	0,00

Modalités et date de sortie (1)	Désignation du bien	Date d'entrée	Valeur d'acquisition (coût historique)	Durée amortissement en années	Cumul amortissements antérieurs à l'exercice	Valeur nette comptable le jour de la cession	Prix de cession	Plus ou moins valeur (2)	Valeur nette comptable au 31/12 de l'exercice pour les cessions partielles (3)
14/06/2022	TAPIS NATTE	22/03/2004	99,00	1	99,00	0,00	0,00	0,00	0,00
14/06/2022	TAPIS NATTE	22/03/2004	99,00	1	99,00	0,00	0,00	0,00	0,00
14/06/2022	ENSEMBLE CUISINETTE AVEC EVIER	22/03/2004	448,86	1	448,86	0,00	0,00	0,00	0,00
14/06/2022	ENSEMBLE GLISSIERES ET GRILLES	08/04/2004	430,56	1	430,56	0,00	0,00	0,00	0,00
14/06/2022	DEBROUSSAILLEUSE + ACCESSOIRES	16/06/2004	342,49	1	342,49	0,00	0,00	0,00	0,00
14/06/2022	DEBROUSSAILLEUSE ROTOFIL 323C	16/08/2004	275,00	1	275,00	0,00	0,00	0,00	0,00
14/06/2022	ENSEMBLE ERMITAGE 120X60 BLANC	29/07/2004	118,36	1	118,36	0,00	0,00	0,00	0,00
14/06/2022	MITIGEUR OLYOS EVIER	29/07/2004	40,54	1	40,54	0,00	0,00	0,00	0,00
14/06/2022	MEUBLE SOUS EVIER 3 PORTES	29/07/2004	66,61	1	66,61	0,00	0,00	0,00	0,00
14/06/2022	ESCABEAU PLIANT 7 MARCHES	11/08/2004	223,77	1	223,77	0,00	0,00	0,00	0,00
14/06/2022	ESCABEAU PLIANT 10 MARCHES	11/08/2004	305,22	1	305,22	0,00	0,00	0,00	0,00
14/06/2022	TAILLE HAIE THERMIQUE OLEO MAC	16/08/2004	372,59	1	372,59	0,00	0,00	0,00	0,00
14/06/2022	ASPIRATEUR POUSSIERE AVEC	21/02/2005	157,87	1	157,87	0,00	0,00	0,00	0,00
14/06/2022	ASPIRATEUR POUSSIERE AVEC	21/02/2005	157,87	1	157,87	0,00	0,00	0,00	0,00
14/06/2022	ASPIRATEUR POUSSIERE AVEC	21/02/2005	157,87	1	157,87	0,00	0,00	0,00	0,00
14/06/2022	2 ASPIRATEUR POUSSIERE AVEC	21/02/2005	315,74	1	315,74	0,00	0,00	0,00	0,00
14/06/2022	ASPIRATEUR POUSSIERE AVEC	21/02/2005	157,87	1	157,87	0,00	0,00	0,00	0,00
14/06/2022	ASPIRATEUR POUSSIERE AVEC	21/02/2005	157,87	1	157,87	0,00	0,00	0,00	0,00
14/06/2022	ASPIRATEUR POUSSIERE AVEC	21/02/2005	157,87	1	157,87	0,00	0,00	0,00	0,00
14/06/2022	ASPIRATEUR POUSSIERE AVEC	21/02/2005	157,87	1	157,87	0,00	0,00	0,00	0,00
14/06/2022	ASPIRATEUR POUSSIERE AVEC	21/02/2005	157,87	1	157,87	0,00	0,00	0,00	0,00
14/06/2022	ASPIRATEUR POUSSIERE AVEC	21/02/2005	157,87	1	157,87	0,00	0,00	0,00	0,00
14/06/2022	ASPIRATEUR POUSSIERE AVEC	21/02/2005	157,87	1	157,87	0,00	0,00	0,00	0,00
14/06/2022	ASPIRATEUR POUSSIERE AVEC	21/02/2005	157,87	1	157,87	0,00	0,00	0,00	0,00
14/06/2022	SONOMETRE DIGITAL	16/02/2005	155,48	1	155,48	0,00	0,00	0,00	0,00
14/06/2022	PERCEUSE MAKITA HR2440	09/03/2005	169,83	1	169,83	0,00	0,00	0,00	0,00
14/06/2022	PERCEUSE MAKITA HR2440	09/03/2005	169,83	1	169,83	0,00	0,00	0,00	0,00
14/06/2022	PERCEUSE MAKITA HR2440	09/03/2005	169,83	1	169,83	0,00	0,00	0,00	0,00
14/06/2022	PERCEUSE BOSCH GSB 20 ET SCIE	09/03/2005	395,81	1	395,81	0,00	0,00	0,00	0,00
14/06/2022	VISSEUSE MAKITA 6336DW	09/03/2005	297,64	1	297,64	0,00	0,00	0,00	0,00
14/06/2022	COMPRESSEUR PROPACK 260/100PM	11/04/2005	369,18	1	369,18	0,00	0,00	0,00	0,00
14/06/2022	COMPRESSEUR PROPACK 260/100PM	11/04/2005	369,21	1	369,21	0,00	0,00	0,00	0,00
14/06/2022	COMPRESSEUR PROPACK 260/100PM	11/04/2005	369,21	1	369,21	0,00	0,00	0,00	0,00
14/06/2022	COMPRESSEUR PROPACK 260/100PM	11/04/2005	369,21	1	369,21	0,00	0,00	0,00	0,00
14/06/2022	COMPRESSEUR PROPACK 260/100PM	11/04/2005	369,21	1	369,21	0,00	0,00	0,00	0,00
14/06/2022	COMPRESSEUR PROPACK 260/100PM	11/04/2005	369,21	1	369,21	0,00	0,00	0,00	0,00
14/06/2022	COMPRESSEUR PROPACK 260/100PM	14/04/2005	369,21	1	369,21	0,00	0,00	0,00	0,00
14/06/2022	TONDEUSE AUTOTRACTEE	02/05/2005	460,46	1	460,46	0,00	0,00	0,00	0,00
14/06/2022	TONDEUSE ELECTRIQUE POUSSEE	12/05/2005	269,00	1	269,00	0,00	0,00	0,00	0,00
14/06/2022	PERCEUSE PERCUSSION EN COFFRET	06/06/2005	106,56	1	106,56	0,00	0,00	0,00	0,00
14/06/2022	PERCEUSE PERCUSSION EN COFFRET	08/06/2005	106,56	1	106,56	0,00	0,00	0,00	0,00
14/06/2022	NETTOYEUR HAUTE PRESSION KARCHER	22/06/2005	390,62	1	390,62	0,00	0,00	0,00	0,00
14/06/2022	NETTOYEUR HAUTE PRESSION KARCHER	22/06/2005	390,62	1	390,62	0,00	0,00	0,00	0,00

(3) La valeur nette comptable au 31/12 est différente de 0 s'il s'agit de cessions partielles.

IV – ANNEXES	IV
ELEMENTS DU BILAN – ETAT DES TRAVAUX EN REGIE (1)	A7

SECTION DE FONCTIONNEMENT

Article (2)	Libellé (2)	Dépenses Mandats émis	Recettes Titres émis
011	Charges à caractère général	2 455,05	
6068	Autres matières et fournitures	2 455,05	
012	Charges de personnel et frais assimilés	2 133,98	
64111	Rémunération du personnel	2 133,98	
72	Travaux en régie		4 589,03
722	Travaux en régie immobilisations corporelles		4 589,03
TOTAL GENERAL		4 589,03	4 589,03

SECTION D'INVESTISSEMENT

Article (2)	Libellé (2)	Montant (3)
20	Immobilisations incorporelles	0,00
21	Immobilisations corporelles	0,00
23	Immobilisations en cours	0,00
TOTAL GENERAL		0,00

(1) Les immobilisations créées par les services techniques de la collectivité sont enregistrées au coût de leur production. Ce dernier correspond au coût d'acquisition des matières consommées augmenté des charges directes de production (matériel et outillage acquis ou loués, frais de personnel, ...) à l'exclusion des frais financiers et des frais d'administration générale.

(2) Détailler les chapitres budgétaires par article conformément au plan de comptes appliqué par le SDIS.

(3) Les montants à renseigner correspondent aux mandats émis imputés au chapitre 040.

IV – ANNEXES	IV
ELEMENTS DU BILAN – ETAT DES TRAVAUX EN REGIE	A7

RATIO

	Montant
Recettes 72 (I)	4 589,03
Recettes réelles de fonctionnement	97 465 085,85
Recettes 72 / Recettes réelles de fonctionnement	0,00 %

IV – ANNEXES	IV
ELEMENTS DU BILAN	
ETAT DE VENTILATION DES DEPENSES LIEES A LA GESTION DE LA CRISE SANITAIRE DU COVID-19 – SECTION DE FONCTIONNEMENT	A8.1

A8.1 – SECTION DE FONCTIONNEMENT

DEPENSES – MANDATS EMIS		
Article (1)	Libellé (1)	Montant
011	Charges à caractère général	0,00
60623	Alimentation	24 786,86
60631	Fournitures d'entretien	684,00
60636	Habilleme nt	3 993,00
6064	Fournitures administratives	7 816,93
60661	Médicaments	295,89
60668	Autres produits pharmaceutiques	2 285,27
6068	Autres matières et fournitures	6 406,10
6135	Locations mobilières	5 111,50
6234	Réceptions	280,00
6236	Catalogues et imprimés	2 001,74
6288	Autres	46 828,66
012	Charges de personnel et frais assimilés	0,00
65	Autres charges de gestion courante	0,00
66	Charges financières	0,00
67	Charges exceptionnelles	0,00
68	Dotations amortissements et provisions	0,00
014	Atténuations de produits	0,00
Total des dépenses réelles		0,00
042	Opérations d'ordre entre sections	0,00
043	Opérations ordre intérieur de la section	0,00
Total des dépenses d'ordre		0,00
TOTAL GENERAL		0,00

(1) Détailler les chapitres budgétaires par article conformément au plan de comptes appliqué par la commune ou l'établissement.

IV – ANNEXES	IV
ELEMENTS DU BILAN	
ETAT DE VENTILATION DES DEPENSES LIEES A LA GESTION DE LA CRISE SANITAIRE DU COVID-19 – SECTION D'INVESTISSEMENT	A8.2

A8.2 – SECTION D'INVESTISSEMENT

DEPENSES – MANDATS EMIS		
Article (1)	Libellé (1)	Montant
10	Dotations, fonds divers et réserves	0,00
13	Subventions d'investissement	0,00
16	Emprunts et dettes assimilées	0,00
20	Immobilisations incorporelles (hors opérations)	0,00
204	Subventions d'équipement versées (hors opérations)	0,00
21	Immobilisations corporelles (hors opérations)	0,00
21562	Matériels non mobile d'incendie et de secours	8 433,00
21568	Autres matériels d'incendie et de secours	4 078,32
21578	Autres matériels et outillages techniques	423,00
2183	Matériels informatiques	2 186,81
2184	Matériels de bureau et mobilier	1 824,37
2188	Autres	16 222,48
22	Immobilisations reçues en affectation (hors opérations)	0,00
23	Immobilisations en cours (hors opérations)	0,00
26	Participations et créances rattachées	0,00
27	Autres immobilisations financières	0,00
Opérations d'équipement (1 ligne par opération)		
Opérations pour compte de tiers (1 ligne par opération)		
Total des dépenses réelles		0,00
040	Opérations d'ordre entre sections	0,00
041	Opérations patrimoniales	0,00
Total des dépenses d'ordre		0,00
TOTAL GENERAL		0,00

(1) Détailler les chapitres budgétaires par article conformément au plan de comptes appliqué par la commune ou l'établissement.

IV – ANNEXES			IV
ENGAGEMENTS HORS BILAN - LISTE DES CONCOURS ATTRIBUES A DES TIERS			B1.1

LISTE DES CONCOURS ATTRIBUES A DES TIERS EN NATURE OU EN SUBVENTIONS
(Article L. 3312-2 du CGCT)

Nom des bénéficiaires	Montant du fonds de concours ou de la subvention (numéraire)	Prestations en nature
TOTAL GENERAL	98 000,00	
Personnes de droit privé	98 000,00	
Associations	98 000,00	
ASSOCIATION SP 76 MULTISPORTS	10 000,00	
ASSOCIATION SP 76 MULTISPORTS	5 000,00	
Amicale du personnel du SDIS 76	32 000,00	
Musée des sapeurs-pompiers de France	5 000,00	
Union Départementale des sapeurs-pompiers de Seine-Maritime	43 000,00	
Union Régionale des sapeurs-pompiers du Nord de la France	1 000,00	
CŒuvre des pupilles orphelins et fonds d'entraide des sapeur-pompiers de France	2 000,00	
Entreprises	0,00	
Personnes physiques	0,00	
Autres	0,00	
Personnes de droit public	0,00	
Etat	0,00	
Régions	0,00	
Départements	0,00	
Communes	0,00	
Etablissements publics (EPCI, EPA, EPIC,...)	0,00	
Autres	0,00	

IV – ANNEXES	IV
ENGAGEMENTS HORS BILAN – SUBVENTIONS VERSEES PAR LE SDIS (Article L. 2311-7 du CGCT par renvoi de l'article L. 3241-1 et L. 3312-7 du CGCT)	B1.2

Article (1)	Subventions (2)	Objet (3)	Nom de l'organisme	Nature juridique de l'organisme	Montant de la subvention
INVESTISSEMENT					0,00
FONCTIONNEMENT					98 000,00
6574		Resserer les liens de camaraderie qui unissent les agents et les retraités du SDIS	Amicale du personnel du SDIS 76	Association	32 000,00
6574		Sauvegarde et conservation du patrimoine relatif à l'histoire des sapeurs-pompiers de France	Musée des sapeurs-pompiers de France	Association	5 000,00
6574		Assurer la protection matérielle et morale des orphelins de sapeurs-pompiers	CŒuvre des pupilles orphelins et fonds d'entraide des sapeurs-pompiers de France	Association	2 000,00
6574		Unir l'ensemble des amicales de SP et d'encourager le développement de sections de JSP et du sport	Union Départementale des sapeurs-pompiers de Seine-Maritime	Association	43 000,00
6574		Mener des actions au profit des sapeurs-pompiers, des compétitions sportives, des JSP et orphelins	Union Régionale des sapeurs-pompiers du Nord de la France	Association	1 000,00
6574		Fédérer autour des tournois sportifs	ASSOCIATION SP 76 MULTISPORTS	Association	10 000,00
6574		Subvention exceptionnelle championnat de rugby	ASSOCIATION SP 76 MULTISPORTS	Association	5 000,00

(1) Indiquer l'article d'imputation de la subvention.

(2) Dénomination ou numéro éventuel de la subvention.

(3) Objet pour lequel est versée la subvention.

IV – ANNEXES	IV
ENGAGEMENTS HORS BILAN – ETAT DES ENGAGEMENTS RECUS	B5

Année d'origine	Nature de l'engagement	Organisme émetteur	Durée en années	Périodicité	Créance en capital à l'origine	Créance en capital au 31/12/N	Annuité reçue au cours de l'exercice
	8026 Redevance de crédit-bail restant à recevoir (crédit-bail immobilier)				0,00	0,00	0,00
	8027 Subventions à recevoir par annuités (annuités restant à recevoir)				0,00	0,00	0,00
	8028 Autres engagements reçus				0,00	0,00	0,00
	A l'exception de ceux reçus des entreprises				0,00	0,00	0,00
	Engagements reçus des entreprises				0,00	0,00	0,00
	TOTAL				0,00	0,00	0,00

IV – ANNEXES		IV
ENGAGEMENTS HORS BILAN – SITUATION DES AUTORISATIONS DE PROGRAMME ET CREDITS DE PAIEMENT		B6

AUTORISATION DE PROGRAMME		Stocks AP votées (exercices antérieurs) disponibles à l'affectation y compris ajustements intervenues dans l'année	AP nouvelles votées dans l'année	AP affectées non couvertes par des CP réalisés au 01/01/N	Flux d'AP affectées dans l'année	AP affectées annulées dans l'année	Stock d'AP affectées restant à financer	CP mandatés au budget de l'année N	Restes à financer au titre des AP affectées au 31/12/N
Numéro	Libellé			(1)	(2)	(3)	(4) = (1) + (2) - (3)	(5)	(6) = (4) - (5)
2013-1302	2013-1302 MODERNISATION DES OUTILS INFORMATIQ	1 675 000,00	0,00	90 425,24	0,00	0,00	90 425,24	19 126,80	71 298,44
2014-1412	2014-1412 LE HAVRE SUD	10 200 000,00	0,00	7 851 670,35	300 000,00	0,00	8 151 670,35	4 824 039,60	3 327 630,75
2017-1701	2017-1701 TRAVAUX AU CENTRE DEPARTEMENTAL DE FORMATION	1 465 000,00	0,00	1 465 000,00	0,00	0,00	1 465 000,00	0,00	1 465 000,00
2017-1704	2017-1704 CONSTRUCTION CIS DE DUCLAIR	2 830 000,00	0,00	2 363 677,16	0,00	0,00	2 363 677,16	7 290,00	2 356 387,16
2018-1801	2018-1801 SECURITE DANS LES ETABLISSEMENTS DU SDIS	600 000,00	0,00	113 745,02	0,00	0,00	113 745,02	15 486,87	98 258,15
2018-1802	2018-1802 TRAVAUX DE DEVELOPPEMENT DURABLE ET D'ECONOMIES D'ENERGIE	1 400 000,00	0,00	468 355,76	0,00	0,00	468 355,76	302 116,84	166 238,92
2018-1803	2018-1803 RECONSTRUCTION DU CIS DE FECAMP	6 415 000,00	0,00	6 336 225,60	0,00	0,00	6 336 225,60	156 480,00	6 179 745,60
2019-1901	2019-1901 MATERIELS NON-OPERATIONNELS	1 855 523,00	0,00	818 723,20	0,00	0,00	818 723,20	481 645,19	337 078,01
2019-1902	2019-1902 MATERIEL D'INTERVENTION COURANT	5 008 924,00	0,00	1 154 825,48	0,00	0,00	1 154 825,48	1 127 707,73	27 117,75
2019-1903	2019-1903 MATERIELS ROULANTS ET NAVIGANTS	9 695 600,00	0,00	3 318 664,83	0,00	0,00	3 318 664,83	2 904 233,77	414 431,06
2019-1904	2019-1904 MATERIELS DE FORMATION ET DE PRATIQUE DES ACTIVITES PHYSIQUES ET SPORTIVES	138 836,00	0,00	35 587,94	0,00	0,00	35 587,94	29 604,09	5 983,85
2019-1905	2019-1905 MATERIELS DU SERVICE DE SANTE ET SECOURS MEDICAL	315 098,00	0,00	87 969,09	0,00	0,00	87 969,09	66 368,29	21 600,80
2019-1906	2019-1906 E-SECOURS	1 312 500,00	0,00	510 771,73	0,00	0,00	510 771,73	37 891,52	472 880,21
2019-1907	2019-1907 RECONSTRUCTION CIS LES GRANDES VENTES	2 800 000,00	0,00	2 241 998,08	210 000,00	0,00	2 451 998,08	2 131 431,40	320 566,68
2019-1908	2019-1908 CIS MALAUNAY - MONTVILLE	4 100 000,00	0,00	3 967 169,46	0,00	0,00	3 967 169,46	121 800,74	3 845 368,72
2020-2001	2020-2001 RECONSTRUCTION BOSCH HARD	2 450 000,00	0,00	2 393 929,24	525 000,00	0,00	2 918 929,24	126 616,28	2 792 312,96
2022-2201	2022-2201 REFECTION DES TOITURES ET FACADES DES BATIMENTS	0,00	4 980 000,00	0,00	4 980 000,00	0,00	4 980 000,00	23 322,70	4 956 677,30

AUTORISATION DE PROGRAMME		Stocks AP votées (exercices antérieurs) disponibles à l'affectation y compris ajustements intervenus dans l'année	AP nouvelles votées dans l'année	AP affectées non couvertes par des CP réalisés au 01/01/N	Flux d'AP affectées dans l'année	AP affectées dans l'année	Stock d'AP affectées restant à financer	CP mandatés au budget de l'année N	Restes à financer au titre des AP affectées au 31/12/N
Numéro	Libellé			(1)	(2)	(3)	(4) = (1) + (2) - (3)	(5)	(6) = (4) - (5)
2022-2202	2022-2202 SECURISATION DES SITES	0,00	1 600 000,00	0,00	1 600 000,00	0,00	1 600 000,00	114 561,68	1 485 438,32
2022-2203	2022-2203 GRD-SID SYSTEME DE GESTION DES DONNEES DE REFERENCE ET SYSTEME D'INFORMATION DECISIONNEL	0,00	350 000,00	0,00	350 000,00	0,00	350 000,00	0,00	350 000,00
TOTAL		52 261 481,00	6 930 000,00	33 218 738,18	7 965 000,00	0,00	41 183 738,18	12 489 723,50	28 694 014,68

(1) Il s'agit des AP affectées antérieurement à l'exercice N et non encore entièrement couvertes par les CP des années antérieures.

(2) Il s'agit des AP votées avant ou pendant l'exercice N et affectées pendant celui-ci.

(3) Il s'agit des AP non encore intégralement couvertes à la fin de l'exercice N.

IV – ANNEXES										IV
ENGAGEMENTS HORS BILAN – SITUATION DES AUTORISATIONS D'ENGAGEMENT ET CREDITS DE PAIEMENT										B7

AUTORISATION D'ENGAGEMENT		Stocks AE votées (exercices antérieurs) disponibles à l'affectation y compris ajustements intervenus dans l'année	AE nouvelles votées dans l'année	AE affectées non couvertes par des CP réalisés au 01/01/N	Flux d'AE affectées dans l'année	AE affectées annulées dans l'année	Stock d'AE affectées restant à financer	CP mandatés au budget de l'année N	Restes à financer au titre des AE affectées au 31/12/N
Numéro	Libellé			(1)	(2)	(3)	(4) = (1) + (2) - (3)	(5)	(6) = (4) - (5)
TOTAL		0,00	0,00	0,00	0,00	0,00	0,00	0,00	0,00

(1) Il s'agit des AE affectées antérieurement à l'exercice N et non encore entièrement couvertes par les CP des années antérieures.
(2) Il s'agit des AE votées avant ou pendant l'exercice N et affectées pendant celui-ci.
(3) Il s'agit des AE non encore intégralement couvertes à la fin de l'exercice N.

IV – ANNEXES

IV

AUTRES ELEMENTS D'INFORMATIONS – ETAT DU PERSONNEL AU 31/12/N

C1

C1 – ETAT DU PERSONNEL AU 31/12/N

GRADES OU EMPLOIS (1)	CATEGORIES (2)	EMPLOIS BUDGETAIRES (3)			EFFECTIFS POURVUS SUR EMPLOIS BUDGETAIRES EN ETPT (4)		
		EMPLOIS PERMANENTS À TEMPS COMPLET	EMPLOIS PERMANENTS À TEMPS NON COMPLET	TOTAL	AGENTS TITULAIRES	AGENTS NON TITULAIRES	TOTAL
EMPLOIS FONCTIONNELS (a)		0,00	0,00	0,00	0,00	0,00	0,00
Directeur général des services		0,00	0,00	0,00	0,00	0,00	0,00
Directeur général adjoint des services		0,00	0,00	0,00	0,00	0,00	0,00
Directeur général des services techniques		0,00	0,00	0,00	0,00	0,00	0,00
Emplois créés au titre de l'article 6-1 de la loi n° 84-53		0,00	0,00	0,00	0,00	0,00	0,00
FILIERE ADMINISTRATIVE (b)		143,00	0,00	143,00	118,60	12,50	131,10
ADJOINT ADMINISTRATIF	C	95,00	0,00	95,00	83,70	6,00	89,70
ADMINISTRATEUR HORS CLASSE	A	1,00	0,00	1,00	0,00	0,00	0,00
ATTACHE	A	7,00	0,00	7,00	6,00	1,00	7,00
REDACTEUR	B	40,00	0,00	40,00	28,90	5,50	34,40
FILIERE TECHNIQUE (c)		103,00	0,00	103,00	80,80	13,00	93,80
ADJOINT TECHNIQUE	C	34,00	0,00	34,00	29,10	2,00	31,10
AGENT DE MAITRISE	C	31,00	0,00	31,00	26,80	1,00	27,80
INGENIEUR	A	15,00	0,00	15,00	6,90	6,00	12,90
TECHNICIEN	B	23,00	0,00	23,00	18,00	4,00	22,00
FILIERE SOCIALE (d)		1,00	0,00	1,00	1,00	0,00	1,00
ASSISTANT SOCIO EDUCATIF DE CLASSE EXEPTIONNELLE	A	1,00	0,00	1,00	1,00	0,00	1,00
FILIERE MEDICO-SOCIALE(e)		0,00	0,00	0,00	0,00	0,00	0,00
FILIERE MEDICO-TECHNIQUE (f)		0,00	0,00	0,00	0,00	0,00	0,00
FILIERE SPORTIVE (g)		0,00	0,00	0,00	0,00	0,00	0,00
FILIERE CULTURELLE (h)		0,00	0,00	0,00	0,00	0,00	0,00
FILIERE ANIMATION (i)		0,00	0,00	0,00	0,00	0,00	0,00
FILIERE POLICE (j)		0,00	0,00	0,00	0,00	0,00	0,00
EMPLOIS NON CITES (k) (5)		934,00	0,00	934,00	871,70	2,00	873,70
ADJUDANT/ADJUDANT-CHEF	C	258,00	0,00	258,00	248,10	0,00	248,10
CADRE DE SANTE	A	2,00	0,00	2,00	2,00	0,00	2,00
CADRE SUPERIEUR DE SANTE	A	1,00	0,00	1,00	1,00	0,00	1,00
CAPITAINE	A	29,00	0,00	29,00	22,00	0,00	22,00
CAPORAL	C	228,00	0,00	228,00	208,60	0,00	208,60
CAPORAL-CHEF	C	113,00	0,00	113,00	108,30	0,00	108,30
COLONEL	A	1,00	0,00	1,00	1,00	0,00	1,00
COLONEL HORS CLASSE	A	1,00	0,00	1,00	1,00	0,00	1,00
COMMANDANT	A	22,00	0,00	22,00	19,00	0,00	19,00
CONTROLEUR GENERAL	A	1,00	0,00	1,00	1,00	0,00	1,00

GRADES OU EMPLOIS (1)	CATEGORIES (2)	EMPLOIS BUDGETAIRES (3)			EFFECTIFS POURVUS SUR EMPLOIS BUDGETAIRES EN ETPT (4)		
		EMPLOIS PERMANENTS A TEMPS COMPLET	EMPLOIS PERMANENTS A TEMPS NON COMPLET	TOTAL	AGENTS TITULAIRES	AGENTS NON TITULAIRES	TOTAL
INFIRMIER HORS CLASSE	A	3,00	0,00	3,00	2,80	0,00	2,80
LIEUTENANT 1ERE CLASSE	B	36,00	0,00	36,00	30,00	0,00	30,00
LIEUTENANT 2EME CLASSE	B	32,00	0,00	32,00	31,00	0,00	31,00
LIEUTENANT HORS CLASSE	B	12,00	0,00	12,00	8,00	0,00	8,00
LIEUTENANT-COLONEL	A	10,00	0,00	10,00	10,00	0,00	10,00
MEDECIN DE CLASSE EXCEPTIONNELLE	A	3,00	0,00	3,00	2,00	0,00	2,00
MEDECIN HORS CLASSE	A	1,00	0,00	1,00	0,00	1,00	1,00
PHARMACIEN CLASSE NORMALE	A	1,00	0,00	1,00	0,00	1,00	1,00
SAPEUR	C	30,00	0,00	30,00	30,00	0,00	30,00
SERGENT- SERGENT-CHEF	C	150,00	0,00	150,00	145,90	0,00	145,90
TOTAL GENERAL (b + c + d + e + f + g + h + i + j + k)		1 181,00	0,00	1 181,00	1 072,10	27,50	1 099,60

(1) Les grades ou emplois sont désignés conformément à la circulaire n° NOR : INTB9500102C du 23 mars 1995. Les emplois fonctionnels sont également comptabilisés dans leur filière d'origine.

(2) Catégories : A, B ou C.

(3) Emplois budgétaires créés par l'assemblée délibérante. Les emplois permanents à temps complet sont comptabilisés à l'activité des agents, mesurée par leur quotité de temps de travail prévue par la délibération créant l'emploi.

(4) Equivalent temps plein annuel travaillé (ETPT). Le décompte est proportionnel à l'activité des agents, mesurée par leur quotité de temps de travail et par leur période d'activité sur l'année :

ETPT = Effectifs physiques * quotité de temps de travail * période d'activité dans l'année

Exemple : un agent à temps plein (quotité de travail = 100 %) présent toute l'année correspond à 1 ETPT ; un agent à temps partiel, à 80 % (quotité de travail = 80 %) présent toute l'année correspond à 0,8 ETPT ; un agent à temps partiel, à 80 % (quotité de travail = 80 %) présent la moitié de l'année (ex : CDD de 6 mois, recrutement à mi-année) correspond à 0,4 ETPT (0,8 * 6 / 12).

(5) Par exemple : emplois dont les missions ne correspondent pas à un cadre d'emploi existant, « emplois spécifiques » régis par l'article 139 ter de la loi n° 84-53 du 26 janvier 1984 etc.

IV – ANNEXES				IV
AUTRES ELEMENTS D'INFORMATIONS – ETAT DU PERSONNEL AU 31/12/N				C1

C1 – ETAT DU PERSONNEL AU 31/12/N (suite)					
AGENTS NON TITULAIRES EN FONCTION AU 31/12/N	CATEGORIES (1)	SECTEUR (2)	REMUNERATION (3)		CONTRAT
			Indice (8)	Euros	
Agents occupant un emploi permanent (6)				0,00	
ADJOINT ADMINISTRATIF	C	ADM	367	0,00	CDD
ADJOINT ADMINISTRATIF	C	ADM	367	0,00	CDD
ADJOINT ADMINISTRATIF	C	ADM	367	0,00	CDD
ADJOINT ADMINISTRATIF	C	ADM	367	0,00	CDD
ADJOINT ADMINISTRATIF	C	ADM	367	0,00	CDD
ADJOINT ADMINISTRATIF	C	ADM	374	0,00	CDD
ADJOINT TECHNIQUE	C	TECH	367	0,00	CDD
ADJOINT TECHNIQUE	C	TECH	356	0,00	CDD
INGENIEUR	A	TECH	372	0,00	CDD
PHARMACIEN CLASSE NORMALE	A	OTR	542	0,00	CDD
REDACTEUR	B	ADM	484	0,00	CDI
REDACTEUR	B	ADM	452	0,00	CDI
REDACTEUR	B	ADM	684	0,00	CDD
REDACTEUR	B	ADM	372	0,00	CDD
TECHNICIEN	B	TECH	389	0,00	CDD
TECHNICIEN	B	TECH	395	0,00	CDD
TECHNICIEN	B	TECH	395	0,00	CDD
Agents occupant un emploi non permanent (7)				28 791,93	
ADJOINT ADMINISTRATIF	C	ADM	368	0,00	CDD
ADJOINT ADMINISTRATIF	C	ADM	370	0,00	CDD
APPRENTI		TECH		2 021,49	A Apprentissage
APPRENTI		ADM		2 887,84	A Apprentissage
APPRENTI		TECH		3 339,48	A Apprentissage
APPRENTI		TECH		907,00	A Apprentissage
APPRENTI		TECH		19 636,12	A Apprentissage
TOTAL GENERAL				28 791,93	

(1) CATEGORIES: A, B et C.

(2) SECTEUR ADM : Administratif.
TECH : Technique.
URB : Urbanisme (dont aménagement urbain).
S : Social.
MS : Médico-social.
MT : Médico-technique.
SP : Sportif.
CULT : Culturel
ANIM : Animation.
PM : Police.
OTR : Missions non rattachables à une filière.

(3) REMUNERATION : Référence à un indice brut (indiquer le niveau de l'indice brut) de la fonction publique ou en euros annuels bruts (indiquer l'ensemble des éléments de la rémunération brute annuelle).

(4) CONTRAT : Motif du contrat (loi du 26 janvier 1984 modifiée) :
3-a : article 3, 1er alinéa : accroissement temporaire d'activité.
3-b : article 3, 2ème alinéa : accroissement saisonnier d'activité.
3-1 : remplacement d'un fonctionnaire autorisé à servir à temps partiel ou indisponible (maladie, maternité...),
3-2 : vacance temporaire d'un emploi.

- 3-3-1° : absence de cadre d'emplois de fonctionnaires susceptibles d'assurer les fonctions correspondantes.
- 3-3-2° : emplois du niveau de la catégorie A lorsque les besoins des services ou la nature des fonctions le justifient.
- 3-3-3° : emplois de secrétaire de mairie des communes de moins de 1 000 habitants et de secrétaire des groupements composés de communes dont la population moyenne est inférieure à ce seuil.
- 3-3-4° : emplois à temps non complet des communes de moins de 1 000 habitants et des groupements composés de communes dont la population moyenne est inférieure à ce seuil, lorsque la quotité de temps de travail est inférieure à 50 %.
- 3-3-5° : emplois des communes de moins de 2 000 habitants et des groupements de communes de moins de 10 000 habitants dont la création ou la suppression dépend de la décision d'une autorité qui s'impose à la collectivité ou à l'établissement en matière de création, de changement de périmètre ou de suppression d'un service public.
- 3-4 : article 21 de la loi n° 2012-347 : contrat à durée indéterminée obligatoirement proposée à un agent contractuel.
- 38 : article 38 travailleurs handicapés catégorie C.
- 47 : article 47 recrutements directs sur emplois fonctionnels
- 110 : article 110 collaborateurs de groupes de cabinets.
- 110-1 : collaborateurs de groupes d'élus.
- A : autres (préciser).

- (5) Indiquer si l'agent contractuel est titulaire d'un contrat à durée déterminée (CDD) ou d'un contrat à durée indéterminée (CDI). Les contrats particuliers devront être labellisés « A / autres » et feront l'objet d'une précision (ex : « contrats aidés »).
- (6) Occupent un emploi permanent de la fonction publique territoriale, les agents non titulaires recrutés sur le fondement des articles 3-1, 3-2, 3-3, 38 et 47 de la loi n° 84-53 du 26 janvier 1984, ainsi que les agents qui sont titulaires d'un contrat à durée indéterminée pris sur le fondement de l'article 21 de la loi n° 2012-347.
- (7) Occupent un emploi non permanent de la fonction publique territoriale, les agents non titulaires recrutés sur le fondement des articles 3, 110 et 110-1.
- (8) Si un contrat fixe comme référence de rémunération un traitement hors échelle, il convient de mentionner le chevron conformément à l'article 6 décret 85-1148 du 20 octobre 1985.

IV – ANNEXES	IV
AUTRES ELEMENTS D'INFORMATIONS – LISTE DES SERVICES INDIVIDUALISES DANS UN BUDGET ANNEXE	C3.3

Catégorie de services	Intitulé / objet du service	Date de création	Date de délibération	N° SIRET	Nature de l'activité (SPIC/SPA)	TVA (oui / non)
REGIE A SEULE AUTONOMIE FINANCIERE	RESTAURATION	01/01/2002	20/12/2001	28700001900072	SPA	oui

IV – ANNEXE	IV
AUTRES ELEMENTS D'INFORMATION – PRESENTATION AGREGÉE DU BUDGET PRINCIPAL ET DES BUDGETS ANNEXES	C4

1 – BUDGET PRINCIPAL

SECTION	Crédits ouverts	Réalisations - Mandats ou titres émis (1)	Restes à réaliser au 31/12/N	Crédits annulés
INVESTISSEMENT				
DEPENSES	44 089 891,55	20 854 286,14	2 522 012,37	20 713 593,04
RECETTES	44 089 891,55	24 513 271,91	0,00	19 576 619,64
FONCTIONNEMENT				
DEPENSES	108 844 796,70	92 774 812,22	0,00	16 069 984,48
RECETTES	108 844 796,70	100 209 594,68	0,00	8 635 202,02

(1) Y compris les rattachements.

2 – BUDGETS ANNEXES (autant de tableaux que de budgets)

BUDGET Budget Restauration - N° SIRET : 28760001900072				
SECTION	Crédits ouverts	Réalisations - Mandats ou titres émis (1)	Restes à réaliser au 31/12/N	Crédits annulés
INVESTISSEMENT				
DEPENSES	18 533,65	11 079,14	4 462,00	2 992,51
RECETTES	18 533,65	12 157,90	0,00	6 375,75
FONCTIONNEMENT				
DEPENSES	848 144,00	819 451,63	0,00	28 692,37
RECETTES	848 144,00	819 451,63	0,00	28 692,37

(1) Y compris les rattachements.

**3 – PRESENTATION AGREGÉE DU BUDGET PRINCIPAL ET DES BUDGETS ANNEXES
(Avant la neutralisation des flux réciproques)**

SECTION	Crédits ouverts	Réalisations - Mandats ou titres émis (1)	Restes à réaliser au 31/12/N	Crédits annulés
INVESTISSEMENT				
DEPENSES	44 108 425,20	20 865 365,28	2 526 474,37	20 716 585,55
RECETTES	44 108 425,20	24 525 429,81	0,00	19 582 995,39
FONCTIONNEMENT				
DEPENSES	109 692 940,70	93 594 263,85	0,00	16 098 676,85
RECETTES	109 692 940,70	101 029 046,31	0,00	8 663 894,39

(1) Y compris les rattachements.

IV – ANNEXE	IV
AUTRES ELEMENTS D'INFORMATION – PRESENTATION AGREGÉE DU BUDGET PRINCIPAL ET DES BUDGETS ANNEXES	C4

4 – FLUX RECIPROQUES ENTRE LE BUDGET PRINCIPAL ET LES BUDGETS ANNEXES (Cf. liste des principales opérations en annexe de la M. 61) (1)

SECTION	Crédits ouverts	Réalisations - Mandats ou titres émis (2)	Restes à réaliser au 31/12/N	Crédits annulés
INVESTISSEMENT				
DEPENSES	0,00	0,00	0,00	0,00
RECETTES	0,00	0,00	0,00	0,00
FONCTIONNEMENT				
DEPENSES	656 437,32	654 994,94	0,00	1 442,38
RECETTES	698 144,00	654 903,24	0,00	43 240,76

(1) La présentation de ce tableau des flux réciproques est facultative.

(2) Y compris les rattachements.

5 – PRESENTATION CONSOLIDEE DU BUDGET PRINCIPAL ET DES BUDGETS ANNEXES(Après la neutralisation des flux réciproques) (1)

SECTION	Crédits ouverts	Réalisations - Mandats ou titres émis (2)	Restes à réaliser au 31/12/N	Crédits annulés
INVESTISSEMENT				
DEPENSES	44 108 425,20	20 865 365,28	2 526 474,37	20 716 585,55
RECETTES	44 108 425,20	24 525 429,81	0,00	19 582 995,39
FONCTIONNEMENT				
DEPENSES	109 036 503,38	92 939 268,91	0,00	16 097 234,47
RECETTES	108 994 796,70	100 374 143,07	0,00	8 620 653,63
TOTAL GENERAL DES DEPENSES	153 144 928,58	113 804 634,19	2 526 474,37	36 813 820,02
TOTAL GENERAL DES RECETTES	153 103 221,90	124 899 572,88	0,00	28 203 649,02

(1) La présentation de ce tableau est obligatoire si celui des flux réciproques est produit.

(2) Y compris les rattachements.

IV – ANNEXES	IV
ARRETE ET SIGNATURES	D

Nombre de membres en exercice : 0

Nombre de membres présents : 0

Nombre de suffrages exprimés : 0

VOTES :

Pour : 0

Contre : 0

Abstentions : 0

Date de convocation :

Présenté par (1),

A , le

,

Délibéré par le conseil d'administration, réuni en session

A , le

Les membres du conseil d'administration (2),

Certifié exécutoire par (1), compte tenu de la transmission en préfecture, le , et de la publication le

A , le

(1) Indiquer « la présidente » ou « le président ».

(2) L'ajout des signataires est désormais facultatif.

IV – ANNEXES	IV
ARRETE ET SIGNATURES	D

Nombre de membres en exercice

20

Nombre de membres présents

11 + 1 pouvoir

Nombre de suffrages exprimés

12

VOTES :

Pour 12

Contre 0

Abstentions 0

Date de convocation : 30/05/2023

Présenté par le Président, M. GAUTIER André,

à YVETOT, le 15 juin 2023

Le président





André GAUTIER

Délibéré par le conseil d'administration, réuni en session, à YVETOT,

le 15 juin 2023

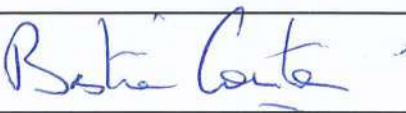
Membres représentant le département

Le président	Suppléante
Monsieur GAUTIER André	Monsieur ROCHE Olivier
Titulaires	Suppléants
Madame COUPPEY Louisa	Madame DURANDE Florence
Madame CANU Pierrette	Monsieur MARTOT Stéphane
Madame COTTEREAU Chantal	Madame RENOU Patricia
Monsieur DEMAZURE Julien	Madame DURAME Delphine
Madame GUEROULT Claire	Monsieur BAZILLE Alain
Madame LUCOT-AVRIL Virginie	Monsieur DECOUDRE Joël
Monsieur METOT Dominique	Madame FLAVIGNY Catherine
Madame MOREL Christine	Monsieur JACQUES Laurent
Monsieur ROULY Nicolas	Monsieur RASSE-LAMBRECQ Valentin
Monsieur TERRIER Didier	Madame BILOQUET Armelle
Madame TESSIER Dominique	Monsieur LHEUREUX Jérôme

Membres représentant les communes	
Titulaires	Suppléants
Monsieur BERTRAND Nicolas	Monsieur PICARD Eric
Monsieur COLIN Gérard	Madame CLABAUT Anne-Sophie
Monsieur CORITON Bastien 	Monsieur GUERARD Hervé
Monsieur THEVENOT Jean-Pierre	Monsieur HERMAND Thomas 
Membres représentant les EPCI	
Titulaires	suppléants
Monsieur BUREAUX Olivier 	Monsieur BRUMENT Antoine
Monsieur COUTEY Guillaume 	Monsieur MAUGER Jean-Michel
Madame POUSSIER-WINSBACK Marie-Agnès	Monsieur AUBRY Pierre 
Monsieur SAINT-MARTIN Florent	Monsieur BRUNEAU Alban

Certifié exécutoire par le président, compte tenu de la transmission en préfecture le
et de la publication le

A YVETOT, le.....

REPUBLIQUE FRANÇAISE

**SERVICE DEPARTEMENTAL D'INCENDIE ET DE SECOURS
SDIS de la Seine-Maritime**

Numéro SIRET : 28760001900072

POSTE COMPTABLE : PAIERIE DEPARTEMENTALE DE LA SEINE-MARITIME

M. 61

Compte administratif

BUDGET : Budget Restauration (1)
Agréé au budget principal de Budget Principal (2)

ANNEE 2022

(1) Indiquer le budget concerné : budget principal (du SDIS) ou libellé du budget annexe.

(2) A compléter s'il s'agit d'un budget annexe.

Sommaire

I - Informations générales

A - Pour mémoire - Modalités de vote du budget	4
B1 - Exécution du budget de l'exercice - Résultats	5
B2 - Exécution du budget de l'exercice - RAR dépenses	6
B3 - Exécution du budget de l'exercice - RAR recettes	7

II - Présentation générale du compte administratif

A1 - Vue d'ensemble	8
A2.1 - Equilibre financier - Section de fonctionnement	9
A2.2 - Equilibre financier - Section d'investissement	10
B1 - Balance générale - Dépenses	11
B2 - Balance générale - Recettes	12

III - Vote du compte administratif

A - Section de fonctionnement - Vue d'ensemble	13
A1 - Section de fonctionnement - Détail des dépenses	14
A2 - Section de fonctionnement - Détail des recettes	16
B - Section d'investissement - Vue d'ensemble	17
B1.1 - Section d'investissement - Dépenses non individualisées en programme d'équipement	18
B1.2 - Section d'investissement - Dépenses individualisées en programme d'équipement	19
B1.3 - Section d'investissement - Chapitres de programme afférent à une autorisation de programme	20
B1.4 - Section d'investissement - Chapitres de programme non compris dans une autorisation de programme	21
B2 - Section d'investissement - Subventions d'équipement à verser	22
B3 - Section d'investissement - Dépenses financières	23
B4 - Section d'investissement - Recettes d'équipement	24
B5 - Section d'investissement - Recettes financières	25
B6 - Section d'investissement - Récapitulatif des opérations pour le compte de tiers	26
B7 - Section d'investissement - Opérations d'ordre entre sections	27
B8 - Section d'investissement - Opérations patrimoniales	28
B9.1 - Section d'investissement - Equilibre des opérations financières - Dépenses	29
B9.2 - Section d'investissement - Equilibre des opérations financières - Recettes	30

IV - Annexes

A - Eléments du bilan

A1.1 - Etat de la dette - Détail des crédits de trésorerie	Sans Objet
A1.2 - Etat de la dette - Répartition par nature de dette	Sans Objet
A1.3 - Etat de la dette - Répartition des emprunts par structure de taux	Sans Objet
A1.4 - Etat de la dette - Typologie de la répartition de l'encours	Sans Objet
A1.5 - Etat de la dette - Détail des opérations de couverture	Sans Objet
A1.6 - Etat de la dette - Remboursement anticipé d'un emprunt avec refinancement	Sans Objet
A1.7 - Etat de la dette - Emprunts renégociés au cours de l'année N	Sans Objet
A2 - Méthodes utilisées	31
A3 - Etat des provisions constituées au 31/12	Sans Objet
A4 - Etat des charges transférées	Sans Objet
A5 - Détail des chapitres d'opérations pour comptes de tiers	32
A6.1 - Variation du patrimoine (article R. 3313-7 du CGCT) - Entrées	33
A6.2 - Variation du patrimoine (article R. 3313-7 du CGCT) - Sorties	34
A6.3 - Etat des opérations liées aux cessions	Sans Objet
A6.4 - Variation du patrimoine (article L. 300-5 du code de l'urbanisme) - Entrées	Sans Objet
A6.5 - Variation du patrimoine (article L. 300-5 du code de l'urbanisme) - Sorties	Sans Objet
A7 - Etat des travaux en régie	Sans Objet
A8.1 - Etat de ventilation des dépenses liées à la gestion de la crise sanitaire du COVID-19 - Fonctionnement	Sans Objet
A8.2 - Etat de ventilation des dépenses liées à la gestion de la crise sanitaire du COVID-19 - Investissement	Sans Objet

B - Engagements hors bilan

B1.1 - Liste des concours attribués sous forme de prestations en nature ou de subventions	Sans Objet
B1.2 - Liste des subventions versées par le SDIS	Sans Objet
B2 - Etat des contrats de crédit-bail	Sans Objet
B3 - Etat des contrats de PPP	Sans Objet
B4 - Etat des engagements donnés	Sans Objet
B5 - Etat des engagements reçus	Sans Objet
B6 - Situation des autorisations de programme	Sans Objet
B7 - Situation des autorisations d'engagement	Sans Objet

C - Autres éléments d'information

C1 - Etat du personnel	35
C2 - Liste des organismes dans lesquels le SDIS a pris un engagement financier	Sans Objet
C3.1 - Liste des organismes de regroupement	Sans Objet
C3.2 - Liste des établissements publics créés	Sans Objet
C3.3 - Liste des services individualisés dans un budget annexe	Sans Objet
C3.4 - Liste des services assujettis à la TVA et non érigés en un budget annexe	Sans Objet
C4 - Présentation agrégée du budget principal et des budgets annexes	37
D - Arrêté et signatures	39

Préciser, pour chaque annexe, si l'état est sans objet le cas échéant.

I – INFORMATIONS GENERALES	I
POUR MEMOIRE – MODALITES DE VOTE DU BUDGET	A

POUR MEMOIRE

I – Le conseil d'administration a voté le budget :

- au niveau du chapitre (1) pour la section de fonctionnement.
- au niveau du chapitre (1) pour la section d'investissement.
- sans (2) les programmes listés sur l'état II-B1.2.
- avec (3) vote formel sur chacun des chapitres.

La liste des articles spécialisés sur lesquels l'ordonnateur ne peut procéder à des virements d'article à article est la suivante :

II – En l'absence de mention au paragraphe I ci-dessus, le budget est réputé voté par chapitre.

(1) A compléter par « du chapitre » ou « de l'article ».

(2) Indiquer « avec » ou « sans » les programmes d'équipement.

(3) Indiquer « avec » ou « sans » vote formel.

I – INFORMATIONS GENERALES	I
EXECUTION DU BUDGET DE L'EXERCICE – RESULTATS	B1

RESULTATS DE L'EXERCICE

	RESULTAT DE L'EXERCICE N			
	Mandats émis	Titres émis	Reprise résultats exercice antérieur (3)	Résultat ou solde (A) (3)
TOTAL DU BUDGET	830 530,77	831 609,53	4 533,65	A1 5 612,41
Investissement	11 079,14	12 157,90	(1) 4 533,65	A2 5 612,41
Dont 1068		0,00		
Fonctionnement	819 451,63	819 451,63	(2) 0,00	A3 0,00

(1) Solde d'exécution de N-1 reporté sur la ligne budgétaire 001 du budget. Indiquer le signe – si dépenses > recettes et + si recettes > dépenses.

(2) Résultat de fonctionnement N-1 reporté sur la ligne budgétaire 002 du budget. Indiquer le signe – si déficitaire, et + si excédentaire.

(3) Indiquer le signe – si dépenses > recettes et + si recettes > dépenses.

	RESTES A REALISER N (4)		
	Dépenses	Recettes	Solde (B) (5)
TOTAL des RAR	I+II 4 462,00	III+IV 0,00	B1 -4 462,00
Investissement	I 4 462,00	III 0,00	B2 -4 462,00
Fonctionnement	II 0,00	IV 0,00	B3 0,00

(4) A reporter au budget primitif ou au budget supplémentaire N+1.

(5) Indiquer le signe – si dépenses > recettes et + si recettes > dépenses.

		RESULTAT CUMULE = (A) + (B) (6)
TOTAL	A1 + B1	1 150,41
Investissement	A2 + B2	1 150,41
Fonctionnement	A3 + B3	0,00

(6) Si le montant est positif, il s'agit d'un excédent, si le montant est négatif, il s'agit d'un déficit.

I – INFORMATIONS GENERALES	I
EXECUTION DU BUDGET DE L'EXERCICE – RAR DEPENSES	B2

DETAIL DES RESTES A REALISER N EN DEPENSES (1)

Chap./ Art (2)	Libellé	Dépenses engagées non mandatées
SECTION D'INVESTISSEMENT – TOTAL		(I) 4 462,00
10	Dotations, fonds divers et réserves	0,00
13	Subventions d'investissement	0,00
16	Emprunts et dettes assimilées	0,00
18	Compte de liaison : affectation (BA)	0,00
20	Immobilisations incorporelles	0,00
204	Subventions d'équipement versées	0,00
21	Immobilisations corporelles	4 462,00
22	Immobilisations reçues en affectation	0,00
23	Immobilisations en cours	0,00
26	Participations et créances rattachées	0,00
27	Autres immobilisations financières	0,00
SECTION DE FONCTIONNEMENT – TOTAL		(II) 0,00
011	Charges à caractère général	0,00
012	Charges de personnel et frais assimilés	0,00
014	Atténuations de produits	0,00
65	Autres charges de gestion courante	0,00
66	Charges financières	0,00
67	Charges exceptionnelles	0,00

(1) Il s'agit des restes à réaliser établis conformément à la comptabilité d'engagement annuelle. Ces restes à réaliser seront repris au BP ou au BS N+1.

(2) Suivant le niveau de vote retenu par le conseil d'administration.

I – INFORMATIONS GENERALES	I
EXECUTION DU BUDGET DE L'EXERCICE – RAR RECETTES	B3

DETAIL DES RESTES A REALISER N EN RECETTES (1)

Chap./ Art (2)	Libellé	Titres restant à émettre
SECTION D'INVESTISSEMENT – TOTAL		(III) 0,00
024	Produits des cessions d'immobilisations	0,00
10	Dotations, fonds divers et réserves	0,00
13	Subventions d'investissement	0,00
16	Emprunts et dettes assimilées	0,00
18	Compte de liaison : affectation (BA)	0,00
20	Immobilisations incorporelles	0,00
204	Subventions d'équipement versées	0,00
21	Immobilisations corporelles	0,00
22	Immobilisations reçues en affectation	0,00
23	Immobilisations en cours	0,00
26	Participations et créances rattachées	0,00
27	Autres immobilisations financières	0,00
SECTION DE FONCTIONNEMENT – TOTAL		(IV) 0,00
70	Prod. services, domaine, ventes diverses	0,00
74	Contributions et participations	0,00
75	Autres produits de gestion courante	0,00
013	Atténuations de charges	0,00
76	Produits financiers	0,00
77	Produits exceptionnels	0,00

(1) Il s'agit des restes à réaliser établis conformément à la comptabilité d'engagement annuelle. Ces restes à réaliser seront repris au BP ou au BS N+1.

(2) Suivant le niveau de vote retenu par le conseil d'administration.

II – PRESENTATION GENERALE DU COMPTE ADMINISTRATIF	II
VUE D'ENSEMBLE	A1

EXECUTION DU BUDGET

REALISATIONS DE L'EXERCICE (mandats et titres)	Section de fonctionnement	DEPENSES	RECETTES
		A	G
		819 451,63	819 451,63
	Section d'investissement	B	H
		11 079,14	12 157,90

+

+

REPORTS DE L'EXERCICE N-1	Résultat de fonctionnement reporté	C	I
		(si déficit)	(si excédent)
	Solde d'exécution de la section d'investissement reporté	D	J
		0,00	4 533,65
		(si déficit)	(si excédent)

=

=

TOTAL EXERCICE (réalisations + reports N-1)	= A + B + C + D	830 530,77	= G + H + I + J	836 143,18
---	-----------------	------------	-----------------	------------

RESTES A REALISER A REPORTER EN N+1 (1)	Section de fonctionnement	E	K
		0,00	0,00
	Section d'investissement	F	L
		4 462,00	0,00
	TOTAL des restes à réaliser à reporter en N+1	= E + F	= K + L
		4 462,00	0,00

RESULTAT CUMULE	Section de fonctionnement	= A + C + E	= G + I + K
		819 451,63	819 451,63
	Section d'investissement	= B + D + F	= H + J + L
		15 541,14	16 691,55
	TOTAL CUMULE	= A + B + C + D + E + F	= G + H + I + J + K + L
		834 992,77	836 143,18

(1) Les restes à réaliser de la section de fonctionnement correspondent en dépenses, aux dépenses engagées non mandatées et non rattachées telles qu'elles ressortent de la comptabilité des engagements et en recettes, aux recettes certaines n'ayant pas donné lieu à l'émission d'un titre et non rattachées (R. 3312-9 du CGCT).

Les restes à réaliser de la section d'investissement correspondent en dépenses, aux dépenses engagées non mandatées au 31/12 de l'exercice précédent telles qu'elles ressortent de la comptabilité des engagements et aux recettes certaines n'ayant pas donné lieu à l'émission d'un titre au 31/12 de l'exercice précédent (R. 3312-8 du CGCT).

TOTAL DES OPERATIONS REELLES ET D'ORDRE

	TOTAL DES MANDATS EMIS			TOTAL DES TITRES EMIS		
	RÉELLES ET MIXTES	ORDRE	TOTAL	REELLES ET MIXTES	ORDRE	TOTAL
INVESTISSEMENT	11 079,14	0,00	11 079,14	0,00	12 157,90	12 157,90
FONCTIONNEMENT	807 293,73	12 157,90	819 451,63	819 451,63	0,00	819 451,63
TOTAL REALISATIONS DE L'EXERCICE (1)	818 372,87	12 157,90	830 530,77	819 451,63	12 157,90	831 609,53

(1) Total des réalisations = Total de la section de fonctionnement + total de la section d'investissement. Les reports N-1 ne sont pas comptabilisés car ils sont réalisés d'office.

II – PRESENTATION GENERALE DU COMPTE ADMINISTRATIF	II
EQUILIBRE FINANCIER – SECTION DE FONCTIONNEMENT	A2.1

SECTION DE FONCTIONNEMENT – REALISATIONS
(y compris les restes à réaliser N-1)

MANDATS EMIS		TITRES EMIS	
OPERATIONS REELLES ET MIXTES			
011 Charges à caractère général	345 605,85	70 Prod. services, domaine, ventes diverses	304 452,15
012 Charges de personnel et frais assimilés	461 454,11	74 Contributions et participations	0,00
65 Autres charges de gestion courante	0,28	75 Autres produits de gestion courante	514 999,48
014 Atténuations de produits	0,00	013 Atténuations de charges	0,00
Total dépenses de gestion des services	807 060,24	Total recettes de gestion des services	819 451,63
66 Charges financières	0,00	76 Produits financiers	0,00
67 Charges exceptionnelles	233,49	77 Produits exceptionnels	0,00
68 Dotations amortissements et provisions	0,00	78 Reprises amortissements et provisions	0,00
TOTAL DES DEPENSES REELLES ET MIXTES	I 807 293,73	TOTAL DES RECETTES REELLES ET MIXTES	II 819 451,63
SOLDE DES OPERATIONS REELLES ET MIXTES :		12 157,90	
(Recettes réelles – Dépenses réelles)			

OPERATIONS D'ORDRE (1)			
042 Opérations d'ordre entre sections	12 157,90	042 Opérations d'ordre entre sections	0,00
043 Opérations ordre intérieur de la section	0,00	043 Opérations ordre intérieur de la section	0,00
TOTAL DES DEPENSES D'ORDRE	III 12 157,90	TOTAL DES RECETTES D'ORDRE	IV 0,00
AUTOFINANCEMENT DEGAGE.....			12 157,90

TOTAL DES DEPENSES DE L'EXERCICE	I + III 819 451,63	TOTAL DES RECETTES DE L'EXERCICE	II + IV 819 451,63
	III		

RESULTAT REPORTE DE N-1			
002 Résultat de fonctionnement reporté	V 0,00	002 Résultat de fonctionnement reporté	VI 0,00

TOTAL DES DEPENSES DE LA SECTION DE FONCTIONNEMENT	I + III + V 819 451,63	TOTAL DES RECETTES DE LA SECTION DE FONCTIONNEMENT	II + IV + VI 819 451,63
	V		
SOLDE D'EXECUTION (recettes – dépenses) (2)			0,00
.....			

(1) DI 040 = RF 042 ; RI 040 = DF 042 ; DI 041 = RI 041 ; DF 043 = RF 043.

(2) Mettre le signe (-) en cas de déficit ou (+) en cas d'excédent.

II – PRESENTATION GENERALE DU COMPTE ADMINISTRATIF	II
EQUILIBRE FINANCIER – SECTION D'INVESTISSEMENT	A2.2

SECTION D'INVESTISSEMENT – REALISATIONS
(y compris les restes à réaliser N-1)

OPERATIONS REELLES

CHAP.	LIBELLE	MANDATS EMIS	TITRES EMIS
10	Dotations, fonds divers et réserves	0,00	(1) align="right">0,00
13	Subventions d'investissement	0,00	0,00
16	Emprunts et dettes assimilées	0,00	0,00
18	Compte de liaison : affectation (BA)	0,00	0,00
20	Immobilisations incorporelles (sauf 204)	(2) 0,00	(3) 0,00
204	Subventions d'équipement versées	0,00	(3) 0,00
21	Immobilisations corporelles	(2) 11 079,14	(3) 0,00
22	Immobilisations reçues en affectation	(2) 0,00	(3) 0,00
23	Immobilisations en cours	(2) 0,00	(3) 0,00
26	Participations et créances rattachées	0,00	0,00
27	Autres immobilisations financières	0,00	0,00
45	Total des opérations pour compte de tiers	0,00	0,00
TOTAL DES OPERATIONS REELLES		I 11 079,14	II 0,00

BESOIN D'AUTOFINANCEMENT :	11 079,14
(Dépenses réelles – Recettes réelles)	

OPERATIONS D'ORDRE (4)

040	Opérations d'ordre entre sections	0,00	12 157,90
041	Opérations patrimoniales	0,00	0,00
TOTAL DES OPERATIONS D'ORDRE		III 0,00	IV 12 157,90

AUTOFINANCEMENT PROPRE A L'EXERCICE =	12 157,90
Solde des opérations d'ordre de section à section (précédé du signe – si négatif)	

RESULTATS ANTERIEURS			
001 Solde d'exécution de la section d'investissement reporté	V	0,00	VI align="right">4 533,65
1068 Excédents de fonctionnement capitalisés			VII align="right">0,00

TOTAL DE LA SECTION D'INVESTISSEMENT	I + III + V	11 079,14	II + IV + VI + VII	16 691,55
---	--------------------	------------------	---------------------------	------------------

SOLDE D'EXECUTION (recettes – dépenses) (5) :	5 612,41
--	-----------------

(1) Hors 1068.

(2) Y compris les programmes.

(3) Exceptionnellement, les comptes 20, 204, 21, 22 et 23 sont en recettes réelles en cas de réduction ou d'annulation de mandats donnant lieu à reversement.

(4) DI 040 = RF 042 ; RI 040 = DF 042 ; DI 041 = RI 041.

(5) Mettre le signe (-) en cas de déficit ou (+) en cas d'excédent.

II – PRESENTATION GENERALE DU COMPTE ADMINISTRATIF	II
BALANCE GENERALE-DEPENSES	B1

MANDATS EMIS (y compris les restes à réaliser N-1)

FONCTIONNEMENT		Opérations réelles (1)	Opérations d'ordre (2)	TOTAL
011	Charges à caractère général	345 605,85		345 605,85
012	Charges de personnel et frais assimilés	461 454,11		461 454,11
014	Atténuations de produits	0,00		0,00
60	Achats et variation des stocks		0,00	0,00
65	Autres charges de gestion courante	0,28		0,28
66	Charges financières	0,00	0,00	0,00
67	Charges exceptionnelles	233,49	0,00	233,49
68	Dot. aux amortissements et provisions	0,00	12 157,90	12 157,90
71	Production stockée (ou déstockage)		0,00	0,00
Dépenses de fonctionnement –Total		807 293,73	12 157,90	819 451,63

+

Pour information – D 002 Résultat de fonctionnement reporté	0,00
---	------

=

TOTAL DES DEPENSES DE FONCTIONNEMENT CUMULEES	819 451,63
--	-------------------

INVESTISSEMENT		Opérations réelles (1)	Opérations d'ordre (2)	TOTAL
10	Dotations, fonds divers et réserves	0,00	0,00	0,00
13	Subventions d'investissement	0,00	0,00	0,00
16	Emprunts et dettes assimilées (sauf 1688 non budgétaire)	0,00	0,00	0,00
18	Compte de liaison : affectation (BA)	(5) 0,00		0,00
	Total des programmes d'équipement	0,00		0,00
20	Immobilisations incorporelles (sauf 204) (3)	0,00	0,00	0,00
204	Subventions d'équipement versées	0,00	0,00	0,00
21	Immobilisations corporelles (3)	11 079,14	0,00	11 079,14
22	Immobilisations reçues en affectation (3)	(6) 0,00	0,00	0,00
23	Immobilisations en cours (3)	0,00	0,00	0,00
26	Participations et créances rattachées	0,00	0,00	0,00
27	Autres immobilisations financières	0,00	0,00	0,00
28	Amortissement des immobilisations (reprises)		0,00	0,00
19	Neutral. et régul. d'opérations		0,00	0,00
45	Opérations pour compte de tiers (4)	0,00	0,00	0,00
481	Charges à répartir		0,00	0,00
3...	Stocks et en-cours		0,00	0,00
Dépenses d'investissement –Total		11 079,14	0,00	11 079,14

+

Pour information – D 001 Solde d'exécution reporté	0,00
--	------

=

TOTAL DES DEPENSES D'INVESTISSEMENT CUMULEES	11 079,14
---	------------------

(1) Y compris les opérations relatives au rattachement et les opérations d'ordre semi-budgétaires.

(2) Voir la liste des opérations d'ordre de l'instruction budgétaire et comptable M. 61.

(3) Hors chapitres programmes.

(4) Seul le total des opérations pour compte de tiers figure sur cet état.

(5) A utiliser uniquement dans le cas où le SDIS effectuerait une dotation initiale au profit d'un service public doté de la seule autonomie financière.

(6) A utiliser uniquement dans le cas où le SDIS effectuerait des dépenses sur des biens affectés.

II – PRESENTATION GENERALE DU COMPTE ADMINISTRATIF	II
BALANCE GENERALE-RECETTES	B2

TITRES EMIS (y compris les restes à réaliser N-1)

FONCTIONNEMENT	Opérations réelles (1)	Opérations d'ordre (2)	TOTAL
013 Atténuations de charges	0,00		0,00
60 Achats et variation des stocks		0,00	0,00
70 Prod. services, domaine, ventes diverses	304 452,15		304 452,15
71 Production stockée (ou déstockage)		0,00	0,00
72 Production immobilisée		0,00	0,00
74 Contributions et participations	0,00		0,00
75 Autres produits de gestion courante	514 999,48	0,00	514 999,48
76 Produits financiers	0,00	0,00	0,00
77 Produits exceptionnels	0,00	0,00	0,00
78 Reprise sur amortissements et provisions	0,00	0,00	0,00
79 Transferts de charges		0,00	0,00
Recettes de fonctionnement – Total	819 451,63	0,00	819 451,63

+

Pour information – R 002 Résultat de fonctionnement reporté	0,00
---	------

=

TOTAL DES RECETTES DE FONCTIONNEMENT CUMULEES	819 451,63
--	-------------------

2-INVESTISSEMENT (y compris les restes à réaliser)

INVESTISSEMENT	Opérations réelles (1)	Opérations d'ordre (2)	TOTAL
10 Dotations, fonds divers et réserves (sauf 1068)	0,00	0,00	0,00
13 Subventions d'investissement	0,00	0,00	0,00
16 Emprunts et dettes assimilées (sauf 1688 non budgétaire)	0,00	0,00	0,00
18 Compte de liaison : affectation (BA)	(4) 0,00		0,00
20 Immobilisations incorporelles (sauf 204)	0,00	0,00	0,00
204 Subventions d'équipement versées	0,00	0,00	0,00
21 Immobilisations corporelles	0,00	0,00	0,00
22 Immobilisations reçues en affectation	(5) 0,00	0,00	0,00
23 Immobilisations en cours	0,00	0,00	0,00
26 Participations et créances rattachées	0,00	0,00	0,00
27 Autres immobilisations financières	0,00	0,00	0,00
28 Amortissement des immobilisations		12 157,90	12 157,90
19 Neutral. et régul. d'opérations		0,00	0,00
45 Opérations pour compte de tiers (3)	0,00	0,00	0,00
481 Charges à répartir		0,00	0,00
3... Stocks et en-cours		0,00	0,00
Recettes d'investissement –Total	0,00	12 157,90	12 157,90

+

Pour information – R 001 Solde d'exécution reporté	4 533,65
--	----------

+

1068 Excédent de fonctionnement capitalisé	0,00
--	------

=

TOTAL DES RECETTES D'INVESTISSEMENT CUMULEES	16 691,55
---	------------------

(1) Y compris les opérations relatives au rattachement et les opérations d'ordre semi-budgétaires.

(2) Voir la liste des opérations d'ordre de l'instruction budgétaire et comptable M. 61.

(3) Seul le total des opérations pour compte de tiers figure sur cet état.

(4) A utiliser uniquement dans le cas où le SDIS effectuerait une dotation initiale au profit d'un service public doté de la seule autonomie financière.

(5) A utiliser uniquement dans le cas où le SDIS effectuerait des dépenses sur des biens affectés.

III – VOTE DU COMPTE ADMINISTRATIF						III
SECTION DE FONCTIONNEMENT – VUE D'ENSEMBLE						A

DEPENSES DE FONCTIONNEMENT

Chap.	Libellé	Crédits ouverts	Crédits employés ou restant à employer			Crédits annulés (1)
			Mandats émis	Charges rattachées	Restes à réaliser au 31/12	
011	Charges à caractère général	350 000,00	345 031,17	574,68	0,00	4 394,15
	- Avec AE / CP	0,00	0,00	0,00	0,00	0,00
	- Hors AE / CP	350 000,00	345 031,17	574,68	0,00	4 394,15
012	Charges de personnel et frais assimilés	482 884,00	461 454,11	0,00	0,00	21 429,89
014	Atténuations de produits	0,00	0,00	0,00	0,00	0,00
65	Autres charges de gestion courante	10,00	0,28	0,00	0,00	9,72
	- Avec AE / CP	0,00	0,00	0,00	0,00	0,00
	- Hors AE / CP	10,00	0,28	0,00	0,00	9,72
66	Charges financières	0,00	0,00	0,00	0,00	0,00
67	Charges exceptionnelles	250,00	233,49	0,00	0,00	16,51
68	Dotations amortissements et provisions	0,00	0,00			0,00
022	Dépenses imprévues (2)	1 000,00				
023	Virement à la section d'investissement (2)	0,00				
042	Opérations d'ordre entre sections	14 000,00	12 157,90			1 842,10
043	Opérations ordre intérieur de la section	0,00	0,00			0,00
TOTAL DES DEPENSES DE FONCTIONNEMENT DE L'EXERCICE		848 144,00	818 876,95	574,68	0,00	28 692,37

Pour information	0,00				
D002 Résultat de fonctionnement reporté					

TOTAL DES DEPENSES DE FONCTIONNEMENT CUMULEES	848 144,00	818 876,95	574,68	0,00	28 692,37
--	-------------------	-------------------	---------------	-------------	------------------

RECETTES DE FONCTIONNEMENT

Chap.	Libellé	Crédits ouverts	Crédits employés ou restant à employer			Crédits annulés (1)
			Titres émis	Produits rattachés	Restes à réaliser au 31/12	
70	Prod. services, domaine, ventes diverses	303 527,00	304 452,15	0,00	0,00	-925,15
74	Contributions et participations	0,00	0,00	0,00	0,00	0,00
75	Autres produits de gestion courante	544 617,00	514 999,48	0,00	0,00	29 617,52
013	Atténuations de charges	0,00	0,00	0,00	0,00	0,00
76	Produits financiers	0,00	0,00	0,00	0,00	0,00
77	Produits exceptionnels	0,00	0,00	0,00	0,00	0,00
78	Reprises amortissements et provisions	0,00	0,00			0,00
042	Opérations d'ordre entre sections	0,00	0,00			0,00
043	Opérations ordre intérieur de la section	0,00	0,00			0,00
TOTAL DES RECETTES DE FONCTIONNEMENT DE L'EXERCICE		848 144,00	819 451,63	0,00	0,00	28 692,37

Pour information	0,00				
R002 Résultat de fonctionnement reporté					

TOTAL DES RECETTES DE FONCTIONNEMENT CUMULEES	848 144,00	819 451,63	0,00	0,00	28 692,37
--	-------------------	-------------------	-------------	-------------	------------------

(1) Crédits annulés = Crédits ouverts (BP + BS + DM + RAR N-1) – Crédits employés ou restant à employer (Mandats / Titres émis + Charges / Produits rattachés + Restes à réaliser au 31/12).

(2) Pour mémoire, crédits ouverts au budget mais ne faisant pas l'objet d'émission de titres ou de mandats (opérations sans réalisations).

III – VOTE DU COMPTE ADMINISTRATIF	III
SECTION DE FONCTIONNEMENT – DEPENSES – DETAIL PAR ARTICLES	A1

Chap. / Art. (1)	Libellé (1)	Crédits ouverts	Crédits employés ou restant à employer			Crédits annulés (2)
			Mandats émis	Charges rattachées	Restes à réaliser au 31/12	
011	Charges à caractère général	350 000,00	345 031,17	574,68	0,00	4 394,15
60623	Alimentation	194 203,00	193 673,02	0,00	0,00	529,98
60631	Fournitures d'entretien	6 555,00	6 529,75	0,00	0,00	25,25
60632	Fournitures de petit équipement	100,00	79,38	0,00	0,00	20,62
60636	Habillement et vêtements de travail	750,00	511,29	0,00	0,00	238,71
6068	Autres matières et fournitures	2 557,15	2 467,39	75,00	0,00	14,76
611	Contrats de prestations de services	125 100,00	124 957,63	0,00	0,00	142,37
6135	Locations mobilières	790,00	654,60	0,00	0,00	135,40
61558	Entretien autres biens mobiliers	6 497,85	5 784,98	429,68	0,00	283,19
6156	Maintenance	522,00	522,00	0,00	0,00	0,00
6184	Versements à des organismes de formation	9 491,34	6 511,00	0,00	0,00	2 980,34
627	Services bancaires et assimilés	600,00	582,33	0,00	0,00	17,67
6288	Autres remboursements de frais	2 833,66	2 757,80	70,00	0,00	5,86
012	Charges de personnel et frais assimilés	482 884,00	461 454,11	0,00	0,00	21 429,89
6331	Versement mobilité	3 336,00	3 283,14	0,00	0,00	52,86
6332	Cotisations versées au F.N.A.L.	1 291,00	1 274,67	0,00	0,00	16,33
6336	Cotisations CNFPT et CDGFPT	4 602,00	4 104,89	0,00	0,00	497,11
64111	Rémunération principale titulaires	203 562,62	210 920,27	0,00	0,00	-7 357,65
64112	SFT, indemnité résidence	1 180,00	1 198,62	0,00	0,00	-18,62
64113	NBI	2 232,00	2 215,89	0,00	0,00	16,11
64118	Autres indemnités titulaires	73 741,00	53 746,11	0,00	0,00	19 994,89
64131	Rémunérations personnel non titulaire	50 397,00	44 663,82	0,00	0,00	5 733,18
64171	Apprentis - rémunérations	21 654,00	21 331,91	0,00	0,00	322,09
64172	Apprentis - indemnité inflation	8 178,00	200,00	0,00	0,00	7 978,00
6451	Cotisations à l'U.R.S.S.A.F.	41 463,00	45 728,02	0,00	0,00	-4 265,02
6453	Cotisations aux caisses de retraites	68 327,00	68 803,29	0,00	0,00	-476,29
6454	Cotisations aux A.S.S.E.D.I.C.	946,00	1 868,11	0,00	0,00	-922,11
6475	Médecine du travail, pharmacie	646,38	646,20	0,00	0,00	0,18
6488	Autres charges	1 328,00	1 469,17	0,00	0,00	-141,17
65	Autres charges de gestion courante	10,00	0,28	0,00	0,00	9,72
658	Charges diverses de gestion courante	10,00	0,28	0,00	0,00	9,72
014	Atténuations de produits	0,00	0,00	0,00	0,00	0,00
TOTAL GESTION DES SERVICES (A) = (011 + 012 + 65 + 014)		832 894,00	806 485,56	574,68	0,00	25 833,76
66	Charges financières (B)	0,00	0,00	0,00	0,00	0,00
67	Charges exceptionnelles (C)	250,00	233,49	0,00	0,00	16,51
6711	Intérêts moratoires, pénalités / marché	222,73	206,22	0,00	0,00	16,51
673	Titres annulés (sur exercices antérieurs)	27,27	27,27	0,00	0,00	0,00
68	Dotations amortissements et provisions (D)	0,00	0,00			0,00
022	Dépenses imprévues (E)	1 000,00				
TOTAL DES DEPENSES REELLES = A + B + C + D + E		834 144,00	806 719,05	574,68	0,00	26 850,27
023	Virement à la section d'investissement	0,00				
042	Opérations d'ordre entre sections (3)	14 000,00	12 157,90			1 842,10
6811	Dot. amort. et prov. immobilisations	14 000,00	12 157,90			1 842,10
043	Opérations ordre intérieur de la section (3)	0,00	0,00			0,00
TOTAL DES DEPENSES D'ORDRE (= Prélèvement issu de la section de fonctionnement au profit de la section d'investissement)		14 000,00	12 157,90			1 842,10

TOTAL DES DEPENSES DE FONCTIONNEMENT DE L'EXERCICE (= Total des opérations réelles et d'ordre)	848 144,00	818 876,95	574,68	0,00	28 692,37
---	-------------------	-------------------	---------------	-------------	------------------

Pour information D 002 Résultat de fonctionnement reporté	0,00	0,00			
--	-------------	-------------	--	--	--

TOTAL DES DEPENSES DE FONCTIONNEMENT CUMULEES	848 144,00	818 876,95	574,68	0,00	28 692,37
--	-------------------	-------------------	---------------	-------------	------------------

Détail du calcul des ICNE au compte 66112 (4)

Montant des ICNE de l'exercice	0,00
Montant des ICNE de l'exercice N-1	0,00
= Différence ICNE N – ICNE N-1	0,00

(1) Détailler conformément au plan de comptes utilisé.

(2) Crédits annulés = Crédits ouverts (BP + BS + DM + RAR N-1) – Crédits employés ou restant à employer (Mandats / Titres émis + Charges / Produits rattachés + Restes à réaliser au 31/12).

(3) Cf. définitions des chapitres des opérations d'ordre, *DF 042 = RI 040, DF 043 = RF 043*.

(4) Si le mandatement des ICNE de l'exercice est inférieur au montant de l'exercice N-1, le montant du compte 66112 sera négatif.

III – VOTE DU COMPTE ADMINISTRATIF						III
SECTION DE FONCTIONNEMENT – RECETTES – DETAIL PAR ARTICLES						A2

Chap. / Art. (1)	Libellé (1)	Crédits ouverts	Crédits employés ou restant à employer			Crédits annulés (2)
			Titres émis	Produits rattachés	Restes à réaliser au 31/12	
70	Prod. services, domaine, ventes diverses	303 527,00	304 452,15	0,00	0,00	-925,15
7068	Autres prestations de services	150 000,00	164 546,54	0,00	0,00	-14 546,54
70871	Remb. frais collectivité rattachement	153 527,00	139 905,61	0,00	0,00	13 621,39
74	Contributions et participations	0,00	0,00	0,00	0,00	0,00
75	Autres produits de gestion courante	544 617,00	514 999,48	0,00	0,00	29 617,52
7552	PEC déficit bud. annexe par bud. princ.	544 617,00	514 997,63	0,00	0,00	29 619,37
758	Produits divers de gestion courante	0,00	1,85	0,00	0,00	-1,85
013	Atténuations de charges	0,00	0,00	0,00	0,00	0,00
TOTAL GESTION DES SERVICES (A) = (70 + 74 + 75 + 013)		848 144,00	819 451,63	0,00	0,00	28 692,37
76	Produits financiers (B)	0,00	0,00	0,00	0,00	0,00
77	Produits exceptionnels (C)	0,00	0,00	0,00	0,00	0,00
78	Reprises amortissements et provisions (D)	0,00	0,00			0,00
TOTAL DES RECETTES REELLES = A + B + C + D		848 144,00	819 451,63	0,00	0,00	28 692,37
042	Opérations d'ordre entre sections (2)	0,00	0,00			0,00
043	Opérations ordre intérieur de la section (2)	0,00	0,00			0,00
TOTAL DES RECETTES D'ORDRE		0,00	0,00			0,00
TOTAL DES RECETTES DE FONCTIONNEMENT DE L'EXERCICE (= Total des opérations réelles et d'ordre)		848 144,00	819 451,63	0,00	0,00	28 692,37

Pour information	0,00	0,00			
R 002 Résultat de fonctionnement reporté					

TOTAL DES RECETTES DE FONCTIONNEMENT CUMULEES	848 144,00	819 451,63	0,00	0,00	28 692,37
---	------------	------------	------	------	-----------

Détail du calcul des ICNE au compte 7622 (4)

Montant des ICNE de l'exercice	0,00
Montant des ICNE de l'exercice N-1	0,00
= Différence ICNE N – ICNE N-1	0,00

(1) Détailler conformément au plan de comptes utilisé.

(2) Crédits annulés = Crédits ouverts (BP + BS + DM + RAR N-1) – Crédits employés ou restant à employer (Mandats / Titres émis + Charges / Produits rattachés + Restes à réaliser au 31/12).

(3) Cf. définitions des chapitres des opérations d'ordre, RF 042 = DI 040, RF 043 = DF 043.

(4) Si le mandatement des ICNE de l'exercice est inférieur au montant de l'exercice N-1, le montant du compte 7622 sera négatif.

III – VOTE DU COMPTE ADMINISTRATIF	III
SECTION D'INVESTISSEMENT – VUE D'ENSEMBLE	B

DEPENSES D'INVESTISSEMENT

Nature	Crédits ouverts	Mandats émis	Restes à réaliser au 31/12	Crédits annulés (1)
Dépenses d'équipement	17 333,65	11 079,14	4 462,00	1 792,51
- Non individualisées en programmes d'équipement	17 333,65	11 079,14	4 462,00	1 792,51
- Avec AP / CP	0,00	0,00	0,00	0,00
- Hors AP / CP	17 333,65	11 079,14	4 462,00	1 792,51
- Individualisées en programmes d'équipement	0,00	0,00	0,00	0,00
- Avec AP / CP	0,00	0,00	0,00	0,00
- Hors AP / CP	0,00	0,00	0,00	0,00
Subventions d'équipement à verser (c/204)	0,00	0,00	0,00	0,00
- Avec AP / CP	0,00	0,00	0,00	0,00
- Hors AP / CP	0,00	0,00	0,00	0,00
Opérations pour compte de tiers	0,00	0,00	0,00	0,00
Dépenses financières	1 200,00	0,00	0,00	1 200,00
040 Opérations d'ordre entre sections	0,00	0,00		0,00
041 Opérations patrimoniales	0,00	0,00		0,00
TOTAL DES DEPENSES D'INVESTISSEMENT DE L'EXERCICE	18 533,65	11 079,14	4 462,00	2 992,51

Pour information D 001 Solde d'exécution reporté	0,00			
---	------	--	--	--

TOTAL DES DEPENSES D'INVESTISSEMENT CUMULEES	18 533,65	11 079,14	4 462,00	2 992,51
---	------------------	------------------	-----------------	-----------------

RECETTES D'INVESTISSEMENT

Nature	Crédits ouverts	Titres émis	Restes à réaliser au 31/12	Crédits annulés (1)
Recettes d'équipement	0,00	0,00	0,00	0,00
Opérations pour compte de tiers	0,00	0,00	0,00	0,00
Recettes financières	0,00	0,00	0,00	0,00
Opérations d'ordre entre sections	14 000,00	12 157,90		1 842,10
041 Opérations patrimoniales	0,00	0,00		0,00
TOTAL DES RECETTES D'INVESTISSEMENT DE L'EXERCICE I	14 000,00	12 157,90	0,00	1 842,10

Pour information R 001 Solde d'exécution reporté	4 533,65			
---	----------	--	--	--

Pour information 1068 Excédent de fonctionnement capitalisé	0,00	0,00		
--	------	------	--	--

TOTAL DES RECETTES D'INVESTISSEMENT CUMULEES	18 533,65	16 691,55	0,00	1 842,10
---	------------------	------------------	-------------	-----------------

(1) Crédits annulés = Crédits ouverts (BP + BS + DM + RAR N-1) – Crédits employés ou restant à employer (Mandats / Titres émis + Charges / Produits rattachés + Restes à réaliser au 31/12).

III – VOTE DU COMPTE ADMINISTRATIF	III
SECTION D'INVESTISSEMENT – DEPENSES D'EQUIPEMENT	B1.1

DEPENSES NON INDIVIDUALISEES EN PROGRAMMES D'EQUIPEMENT

Chap. / Art. (1)	Libellé	Crédits ouverts	Mandats émis	Restes à réaliser au 31/12	Crédits annulés (2)
TOTAL		17 333,65	11 079,14	4 462,00	1 792,51
20	Immobilisations incorporelles (hors c/204)	0,00	0,00	0,00	0,00
21	Immobilisations corporelles	17 333,65	11 079,14	4 462,00	1 792,51
21578	Autre matériel et outillage technique	17 333,65	11 079,14	4 462,00	1 792,51
22	Immobilisations reçues en affectation	0,00	0,00	0,00	0,00
23	Immobilisations en cours	0,00	0,00	0,00	0,00

(1) Détailler les articles conformément au plan de comptes.

(2) Crédits annulés = Crédits ouverts (BP + BS + DM + RAR N-1) – Mandats / Titres émis – Restes à réaliser au 31/12.

III – VOTE DU COMPTE ADMINISTRATIF	III
SECTION D'INVESTISSEMENT – DEPENSES D'EQUIPEMENT	B1.2

DEPENSES INDIVIDUALISEES EN PROGRAMMES D'EQUIPEMENT

N°	Libellé	Crédits ouverts	Mandats émis	Restes à réaliser au 31/12	Crédits annulés (1)
	TOTAL	0,00	0,00	0,00	0,00

(1) Crédits annulés = Crédits ouverts (BP + BS + DM + RAR N-1) – Crédits employés ou restant à employer (Mandats / Titres émis + Charges / Produits rattachés + Restes à réaliser au 31/12).

III – VOTE DU COMPTE ADMINISTRATIF	III
SECTION D'INVESTISSEMENT – DEPENSES D'EQUIPEMENT	B1.3

Cet état ne contient pas d'information.

III – VOTE DU COMPTE ADMINISTRATIF	III
SECTION D'INVESTISSEMENT – DEPENSES D'EQUIPEMENT	B1.4

Cet état ne contient pas d'information.

III – VOTE DU COMPTE ADMINISTRATIF	III
SECTION D'INVESTISSEMENT – SUBVENTIONS D'EQUIPEMENT A VERSER	B2

Chap. / Art. (1)	Libellé	Crédits ouverts	Mandats émis	Restes à réaliser au 31/12	Crédits annulés (2)
204	Subventions d'équipement versées	0,00	0,00	0,00	0,00

(1) Détailler les articles conformément au plan de comptes.

(2) Crédits annulés = Crédits ouverts (BP + BS + DM + RAR N-1) – Crédits employés ou restant à employer (Mandats / Titres émis + Charges / Produits rattachés + Restes à réaliser au 31/12).

III – VOTE DU COMPTE ADMINISTRATIF	III
SECTION D'INVESTISSEMENT – DEPENSES FINANCIERES	B3

DEPENSES FINANCIERES

Chap. / Art. (1)	Libellé	Crédits ouverts	Mandats émis	Restes à réaliser au 31/12	Crédits annulés (2)
	TOTAL	1 200,00	0,00	0,00	1 200,00
10	Dotations, fonds divers et réserves	0,00	0,00	0,00	0,00
13	Subventions d'investissement	0,00	0,00	0,00	0,00
16	Emprunts et dettes assimilées	0,00	0,00	0,00	0,00
18	Compte de liaison : affectation (BA)	0,00	0,00	0,00	0,00
26	Participations et créances rattachées	0,00	0,00	0,00	0,00
27	Autres immobilisations financières	0,00	0,00	0,00	0,00
020	Dépenses imprévues	1 200,00			

(1) Détailler les articles conformément au plan de comptes.

(2) Crédits annulés = Crédits ouverts (BP + BS + DM + RAR N-1) – Crédits employés ou restant à employer (Mandats / Titres émis + Charges / Produits rattachés + Restes à réaliser au 31/12).

III – VOTE DU COMPTE ADMINISTRATIF	III
SECTION D'INVESTISSEMENT – RECETTES D'EQUIPEMENT	B4

Chap. / Art. (1)	Libellé	Crédits ouverts	Titres émis	Restes à réaliser au 31/12	Crédits annulés (2)
	TOTAL	0,00	0,00	0,00	0,00
13	Subventions d'investissement (sauf 138)	0,00	0,00	0,00	0,00
16	Emprunts et dettes assimilées (3)	0,00	0,00	0,00	0,00
20	Immobilisations incorporelles (sauf 204) (4)	0,00	0,00	0,00	0,00
204	Subventions d'équipement versées (4)	0,00	0,00	0,00	0,00
21	Immobilisations corporelles (4)	0,00	0,00	0,00	0,00
22	Immobilisations reçues en affectation (4)	0,00	0,00	0,00	0,00
23	Immobilisations en cours (4)	0,00	0,00	0,00	0,00

(1) Détailler les articles conformément au plan de comptes.

(2) Crédits annulés = Crédits ouverts (BP + BS + DM + RAR N-1) – Crédits employés ou restant à employer (Mandats / Titres émis + Charges / Produits rattachés + Restes à réaliser au 31/12).

(3) Sauf 165, 166 et 16449.

(4) Exceptionnellement, les comptes 20, 204, 21, 22 et 23 sont en recettes réelles en cas d'annulation de mandats donnant lieu à reversement.

III – VOTE DU COMPTE ADMINISTRATIF	III
SECTION D'INVESTISSEMENT – RECETTES FINANCIERES	B5

Chap. / Art. (1)	Libellé	Crédits ouverts	Titres émis	Restes à réaliser au 31/12	Crédits annulés (2)
	TOTAL	0,00	0,00	0,00	0,00
10	Dotations, fonds divers et réserves	0,00	0,00	0,00	0,00
138	Autres subventions invest. non transf.	0,00	0,00	0,00	0,00
16	Emprunts et dettes assimilées	0,00	0,00	0,00	0,00
18	Compte de liaison : affectation (BA)	0,00	0,00	0,00	0,00
26	Participations et créances rattachées	0,00	0,00	0,00	0,00
27	Autres immobilisations financières	0,00	0,00	0,00	0,00
024	Produits des cessions d'immobilisations	0,00		0,00	

(1) Détailler les articles conformément au plan de comptes.

(2) Crédits annulés = Crédits ouverts (BP + BS + DM + RAR N-1) – Crédits employés ou restant à employer (Mandats / Titres émis + Charges / Produits rattachés + Restes à réaliser au 31/12).

III – VOTE DU COMPTE ADMINISTRATIF	III
SECTION D'INVESTISSEMENT – OPERATIONS POUR LE COMPTE DE TIERS	B6

RECAPITULATIF DES OPERATIONS POUR LE COMPTE DE TIERS (1)

Chap.	Libellé	Crédits ouverts	Mandats ou titres émis	Restes à réaliser au 31/12	Opérations annulées (2)	Cumul des réalisations (3)
	TOTAL DEPENSES (4)	0,00	0,00	0,00	0,00	0,00
	TOTAL RECETTES (4)	0,00	0,00	0,00	0,00	0,00

(1) Voir le détail des opérations pour le compte de tiers en annexe IV-A5.

(2) A la clôture de l'opération, les crédits ouverts non consommés sont automatiquement annulés. En cas de déficit, le solde s'obtient par l'inscription d'une recette dans la rubrique « Financement par les SDIS ».

(3) Réalisations antérieures + réalisations de l'exercice.

(4) Présenter une ligne par opération pour compte de tiers.

III – VOTE DU COMPTE ADMINISTRATIF	III
SECTION D'INVESTISSEMENT – OPERATIONS D'ORDRE DE TRANSFERT ENTRE SECTIONS	B7

Chap. / Art. (1)	Libellé	Crédits ouverts	Mandats ou titres émis	Crédits annulés (2)
040	DEPENSES (3)	0,00	0,00	0,00
	RECETTES (3)	14 000,00	12 157,90	1 842,10
040	Opérations d'ordre entre sections	14 000,00	12 157,90	1 842,10
281578	Autre matériel et outillage technique	14 000,00	11 907,90	2 092,10
28184	Matériel de bureau et mobilier	0,00	250,00	-250,00
021	Virement de la section de fonctionnement	0,00		

(1) Détailler les articles conformément au plan de comptes.

(2) Crédits annulés = Crédits ouverts (BP + BS + DM + RAR N-1) – Crédits employés ou restant à employer (Mandats / Titres émis + Charges / Produits rattachés + Restes à réaliser au 31/12).

(3) DF023 = RI 021 ; DI 040 = RF 042 ; RI 040 = DF 042.

III – VOTE DU COMPTE ADMINISTRATIF	III
SECTION D'INVESTISSEMENT – OPERATIONS PATRIMONIALES	B8

Chap. / Art. (1)	Libellé	Crédits ouverts	Mandats ou titres émis	Crédits annulés (2)
041	DEPENSES (3)	0,00	0,00	0,00
041	RECETTES (3)	0,00	0,00	0,00

(1) Détailler les articles conformément au plan de comptes.

(2) Crédits annulés = Crédits ouverts (BP + BS + DM + RAR N-1) – Crédits employés ou restant à employer (Mandats / Titres émis + Charges / Produits rattachés + Restes à réaliser au 31/12).

(3) Les dépenses sont égales aux recettes.

III – VOTE DU COMPTE ADMINISTRATIF	III
SECTION D'INVESTISSEMENT EQUILIBRE DES OPERATIONS FINANCIERES – DEPENSES	B9.1

DEPENSES A COUVRIR PAR DES RESSOURCES PROPRES

Art. (1)	Libellé (1)	Crédits de l'exercice (BP + BS + DM + RAR N-1)	Réalisations
DEPENSES TOTALES A COUVRIR PAR DES RESSOURCES PROPRES = A + B		1 200,00	I 0,00
16 Emprunts et dettes assimilées (A)		0,00	0,00
1631	Emprunts obligataires	0,00	0,00
1641	Emprunts en euros	0,00	0,00
1643	Emprunts en devises	0,00	0,00
16441	Opérations afférentes à l'emprunt	0,00	0,00
1671	Avances consolidées du Trésor	0,00	0,00
1672	Emprunts sur comptes spéciaux du Trésor	0,00	0,00
1678	Autres emprunts et dettes	0,00	0,00
1681	Autres emprunts	0,00	0,00
1687	Autres dettes	0,00	0,00
Dépenses et transferts à déduire des ressources propres (B)		1 200,00	0,00
10...	Reprise de dotations, fonds divers et réserves		
10...	Reversement de dotations, fonds divers et réserves		
139	Subv. invest. transférées cpte résultat	0,00	0,00
020	Dépenses imprévues	1 200,00	0,00

	Op. de l'exercice I	Restes à réaliser en dépenses au 31/12	Solde d'exécution D001 de l'exercice précédent (N-1)	TOTAL II
Dépenses à couvrir par des ressources propres	0,00	4 462,00	0,00	4 462,00

(1) Détailler les chapitres budgétaires par article conformément au plan de comptes.

III – VOTE DU COMPTE ADMINISTRATIF	III
SECTION D'INVESTISSEMENT EQUILIBRE DES OPERATIONS FINANCIERES – RECETTES	B9.2

RESSOURCES PROPRES

Art. (1)	Libellé (1)	Crédits de l'exercice (BP + BS + DM + RAR N-1)	Réalisations
RECETTES (RESSOURCES PROPRES) = a + b		14 000,00	III 12 157,90
Ressources propres externes de l'année (a)		0,00	0,00
10222	FCTVA	0,00	0,00
10228	Autres fonds globalisés	0,00	0,00
138	Autres subventions invest. non transf.	0,00	0,00
26...	Participations et créances rattachées		
27...	Autres immobilisations financières		
Ressources propres internes de l'année (b)		14 000,00	12 157,90
169	Primes de remboursement des obligations	0,00	0,00
26...	Participations et créances rattachées		
27...	Autres immobilisations financières		
28...	Amortissement des immobilisations		
281578	Autre matériel et outillage technique	14 000,00	11 907,90
28184	Matériel de bureau et mobilier	0,00	250,00
481...	Charges à répartir		
024	Produits des cessions d'immobilisations	0,00	0,00
021	Virement de la section de fonctionnement	0,00	0,00

	Opérations de l'exercice III	Restes à réaliser en recettes au 31/12	Solde d'exécution R001 de l'exercice précédent	Affectation R1068 de l'exercice précédent	TOTAL IV
Total ressources propres disponibles	12 157,90	0,00	4 533,65	0,00	16 691,55

	Montant
Dépenses à couvrir par des ressources propres	II 4 462,00
Ressources propres disponibles	IV 16 691,55
Solde	V = IV – II (2) 12 229,55

(1) Les comptes 169, 26, 27, 28 et 481 sont à détailler conformément au plan de comptes.

(2) Indiquer le signe algébrique.

IV – ANNEXES	IV
ELEMENTS DU BILAN – METHODES UTILISEES	A2

Procédure d'amortissement (linéaire, dégressif, variable)	CHOIX DU CONSEIL D'ADMINISTRATION		Délibération du
	Biens de faible valeur Seuil unitaire en deçà duquel les immobilisations de peu de valeur s'amortissent sur un an : 500 €		06-12-2022
	Catégories de biens amortis	Durée (en années)	
L	Siège	5	06/12/2022
L	Mobilier	15	06/12/2022
L	Outillages	10	06/12/2022
L	Autres	10	06/12/2022

IV – ANNEXES		IV
ELEMENTS DU BILAN – DETAIL DES OPERATIONS POUR COMPTE DE TIERS		A5

CHAPITRE D’OPERATIONS POUR COMPTE DE TIERS (Détail) (1)

- (1) Ouvrir un cadre par opération pour compte de tiers.
- (2) Inscrire le chapitre et la nature des travaux.
- (3) Le chapitre 45 doit être détaillé conformément au plan de comptes, tant en dépenses qu'en recettes.
- (4) Indiquer le chapitre.

IV – ANNEXES

IV			IV
ELEMENTS DU BILAN – VARIATION DU PATRIMOINE (article R. 1424-32 par renvoi de l’article R. 3313-7 du CGCT) – ENTREES			A6.1

Modalité et date d'acquisition	Désignation du bien	N° d'inventaire	Valeur d'acquisition (coût historique)	Cumul des amortissements au 31/12/N	Durée d'amortissement en années (1)
TOTAL GENERAL			11 079,14	0,00	
Acquisitions à titre onéreux			11 079,14	0,00	
03/03/2022	BATTEUR MELANGEUR ELEC CUISINE DIRECTION	R2022000000001	1 578,00	0,00	5
28/06/2022	ARMOIRE FRIGORIFIQUE CONCEPT GASTRONORM	R2022000000002	1 890,00	0,00	15
16/08/2022	CDF COMPRESSEUR ARMOIRE FROIDE POSITIVE	R2022000000005	1 329,53	0,00	5
19/08/2022	ARMOIRE STERILISATION BRC 20 COUTEAUX	R2022000000003	306,20	0,00	1
01/12/2022	SYSTEME FRIGORIFIQUE CHAMBRE FROIDE	R2022000000004	5 975,41	0,00	15
Acquisitions à titre gratuit			0,00	0,00	
Mise à disposition			0,00	0,00	
Affectation			0,00	0,00	
Mises en concession ou affermage			0,00	0,00	
Divers			0,00	0,00	

(1) Si le bien acquis est amortissable, indiquer la durée d'amortissement.

IV – ANNEXES		IV
ELEMENTS DU BILAN – VARIATION DU PATRIMOINE (article R. 1424-32 par renvoi de l'article R. 3313-7 du CGCT) – SORTIES		A6.2

Modalités et date de sortie (1)	Désignation du bien	Date d'entrée	Valeur d'acquisition (coût historique)	Durée amortissement en années	Cumul amortissements antérieurs à l'exercice	Valeur nette comptable le jour de la cession	Prix de cession	Plus ou moins value (2)	Valeur nette comptable au 31/12 de l'exercice pour les cessions partielles (3)
TOTAL GENERAL							0,00	0,00	
Cessions à titre onéreux							0,00	0,00	
Cessions à titre gratuit							0,00	0,00	
Mise à disposition							0,00	0,00	
Affectation							0,00	0,00	
Mises en concession ou affermage							0,00	0,00	
Mise à la réforme							0,00	0,00	
Divers							0,00	0,00	

(1) Afficher une ligne par cession, qu'elle soit totale ou partielle.

(2) Plus ou moins value = Prix de cession - Valeur nette comptable le jour de la cession.

(3) La valeur nette comptable au 31/12 est différente de 0 s'il s'agit de cessions partielles.

IV – ANNEXES

IV

AUTRES ELEMENTS D'INFORMATIONS – ETAT DU PERSONNEL AU 31/12/N

C1

C1 – ETAT DU PERSONNEL AU 31/12/N

GRADES OU EMPLOIS (1)	CATEGORIES (2)	EMPLOIS BUDGETAIRES (3)			EFFECTIFS POURVUS SUR EMPLOIS BUDGETAIRES EN ETPT (4)		
		EMPLOIS PERMANENTS À TEMPS COMPLET	EMPLOIS PERMANENTS À TEMPS NON COMPLET	TOTAL	AGENTS TITULAIRES	AGENTS NON TITULAIRES	TOTAL
EMPLOIS FONCTIONNELS (a)		0,00	0,00	0,00	0,00	0,00	0,00
Directeur général des services		0,00	0,00	0,00	0,00	0,00	0,00
Directeur général adjoint des services		0,00	0,00	0,00	0,00	0,00	0,00
Directeur général des services techniques		0,00	0,00	0,00	0,00	0,00	0,00
Emplois créés au titre de l'article 6-1 de la loi n° 84-53		0,00	0,00	0,00	0,00	0,00	0,00
FILIERE ADMINISTRATIVE (b)		0,00	0,00	0,00	0,00	0,00	0,00
FILIERE TECHNIQUE (c)		0,00	0,00	0,00	0,00	0,00	0,00
FILIERE SOCIALE (d)		0,00	0,00	0,00	0,00	0,00	0,00
FILIERE MEDICO-SOCIALE(e)		0,00	0,00	0,00	0,00	0,00	0,00
FILIERE MEDICO-TECHNIQUE (f)		0,00	0,00	0,00	0,00	0,00	0,00
FILIERE SPORTIVE (g)		0,00	0,00	0,00	0,00	0,00	0,00
FILIERE CULTURELLE (h)		0,00	0,00	0,00	0,00	0,00	0,00
FILIERE ANIMATION (i)		0,00	0,00	0,00	0,00	0,00	0,00
FILIERE POLICE (j)		0,00	0,00	0,00	0,00	0,00	0,00
EMPLOIS NON CITES (k) (5)		0,00	0,00	0,00	0,00	0,00	0,00
TOTAL GENERAL (b + c + d + e + f + g + h + i + j + k)		0,00	0,00	0,00	0,00	0,00	0,00

(1) Les grades ou emplois sont désignés conformément à la circulaire n° NOR : INTB9500102C du 23 mars 1995. Les emplois fonctionnels sont également comptabilisés dans leur filière d'origine.

(2) Catégories : A, B ou C.

(3) Emplois budgétaires créés par l'assemblée délibérante. Les emplois permanents à temps complet sont comptabilisés pour une unité, les emplois à temps non complet sont comptabilisés à hauteur de la quotité de travail prévue par la délibération créant l'emploi.

(4) Equivalent temps plein annuel travaillé (ETPT). Le décompte est proportionnel à l'activité des agents, mesurée par leur quotité de temps de travail et par leur période d'activité sur l'année :

ETPT = Effectifs physiques * quotité de temps de travail * période d'activité dans l'année

Exemple : un agent à temps plein (quotité de travail = 100 %) présent toute l'année correspond à 1 ETPT ; un agent à temps partiel, à 80 % (quotité de travail = 80 %) présent toute l'année correspond à 0,8 ETPT ; un agent à temps partiel, à 80 % (quotité de travail = 80 %) présent la moitié de l'année (ex : CDD de 6 mois, recrutement à mi-année) correspond à 0,4 ETPT (0,8 * 6 / 12).

(5) Par exemple : emplois dont les missions ne correspondent pas à un cadre d'emploi existant. « emplois spécifiques » régis par l'article 139 ter de la loi n° 84-53 du 26 janvier 1984 etc.

IV – ANNEXES			
AUTRES ELEMENTS D'INFORMATIONS – ETAT DU PERSONNEL AU 31/12/N			IV
			C1

C1 – ETAT DU PERSONNEL AU 31/12/N (suite)					
AGENTS NON TITULAIRES EN FONCTION AU 31/12/N	CATEGORIES (1)	SECTEUR (2)	REMUNERATION (3)		CONTRAT
			Indexe (8)	Euros	
Agents occupant un emploi permanent (6)				0,00	
Agents occupant un emploi non permanent (7)				12 745,55	
ADJOINT TECHNIQUE	C	TECH		0,00	CDD
ADJOINT TECHNIQUE	C	TECH	387	0,00	CDD
APPRENTI		TECH		9 186,11	A Apprentissage
APPRENTI		TECH		3 559,44	A Apprentissage
TOTAL GENERAL				12 745,55	

(1) CATEGORIES: A, B et C.

(2) SECTEUR ADM : Administratif.
TECH : Technique.
URB : Urbanisme (dont aménagement urbain).
S : Social.
MS : Médico-social.
MT : Médico-technique.
SP : Sportif.
CULT : Culturel
ANIM : Animation.
PM : Police
OTR : Missions non rattachables à une filière.

(3) REMUNERATION : Référence à un indice brut (indiquer le niveau de l'indice brut) de la fonction publique ou en euros annuels bruts (indiquer l'ensemble des éléments de la rémunération brute annuelle).

(4) CONTRAT : Moif du contrat (loi du 26 janvier 1984 modifiée) :
3-a° : article 3, 1er alinéa : accroissement temporaire d'activité
3-b : article 3, 2ème alinéa : accroissement saisonnier d'activité
3-1 : remplacement d'un fonctionnaire autorisé à servir à temps partiel ou indisponible (maladie, maternité...)
3-2 : vacance temporaire d'un emploi.
3-3-1° : absence de cadre d'emplois de fonctionnaires susceptibles d'assurer les fonctions correspondantes.
3-3-2° : emplois du niveau de la catégorie A lorsque les besoins des services ou la nature des fonctions le justifient.
3-3-3° : emplois de secrétaire de mairie des communes de moins de 1 000 habitants et de secrétaire des groupements composés de communes dont la population moyenne est inférieure à ce seuil.
3-3-4° : emplois à temps non complet des communes de moins de 1 000 habitants et des groupements composés de communes dont la population moyenne est inférieure à ce seuil, lorsque la quotité de temps de travail est inférieure à 50 %.
3-3-5° : emplois des communes de moins de 2 000 habitants et des groupements de communes de moins de 10 000 habitants dont la création ou la suppression dépend de la décision d'une autorité qui s'impose à la collectivité ou à l'établissement en matière de création, de changement de périmètre ou de suppression d'un service public.
3-4 : article 21 de la loi n° 2012-347 : contrat à durée indéterminée obligatoirement proposée à un agent contractuel.
38 : article 38 travailleurs handicapés catégorie C.
47 : article 47 recrutements directs sur emplois fonctionnels
110 : article 110 collaborateurs de groupes de cabinets.
110-1 : collaborateurs de groupes d'élus.
A : autres (préciser).

(5) Indiquer si l'agent contractuel est titulaire d'un contrat à durée déterminée (CDD) ou d'un contrat à durée indéterminée (CDI). Les contrats particuliers devront être labellisés « A / autres » et feront l'objet d'une précision (ex : « contrats aidés »).

(6) Occupent un emploi permanent de la fonction publique territoriale, les agents non titulaires recrutés sur le fondement des articles 3-1, 3-2, 3-3, 38 et 47 de la loi n° 84-53 du 26 janvier 1984, ainsi que les agents qui sont titulaires d'un contrat à durée indéterminée pris sur le fondement de l'article 21 de la loi n° 2012-347.

(7) Occupent un emploi non permanent de la fonction publique territoriale, les agents non titulaires recrutés sur le fondement des articles 3, 110 et 110-1.

(8) Si un contrat fixe comme référence de rémunération un traitement hors échelle, il convient de mentionner le chevron conformément à l'article 6 décret 85-1148 du 20 octobre 1985.

IV – ANNEXE	IV
AUTRES ELEMENTS D'INFORMATION – PRESENTATION AGREGÉE DU BUDGET PRINCIPAL ET DES BUDGETS ANNEXES	C4

1 – BUDGET PRINCIPAL

SECTION	Crédits ouverts	Réalisations - Mandats ou titres émis (1)	Restes à réaliser au 31/12/N	Crédits annulés
INVESTISSEMENT				
DEPENSES	44 089 891,55	20 854 286,14	2 522 012,37	20 713 593,04
RECETTES	44 089 891,55	24 513 271,91	0,00	19 576 619,64
FONCTIONNEMENT				
DEPENSES	108 844 796,70	92 774 812,22	0,00	16 069 984,48
RECETTES	108 844 796,70	100 209 594,68	0,00	8 635 202,02

(1) Y compris les rattachements.

2 – BUDGETS ANNEXES (autant de tableaux que de budgets)

BUDGET Budget Restauration - N° SIRET : 28760001900072				
SECTION	Crédits ouverts	Réalisations - Mandats ou titres émis (1)	Restes à réaliser au 31/12/N	Crédits annulés
INVESTISSEMENT				
DEPENSES	18 533,65	11 079,14	4 462,00	2 992,51
RECETTES	18 533,65	12 157,90	0,00	6 375,75
FONCTIONNEMENT				
DEPENSES	848 144,00	819 451,63	0,00	28 692,37
RECETTES	848 144,00	819 451,63	0,00	28 692,37

(1) Y compris les rattachements.

**3 – PRESENTATION AGRÉGÉE DU BUDGET PRINCIPAL ET DES BUDGETS ANNEXES
(Avant la neutralisation des flux réciproques)**

SECTION	Crédits ouverts	Réalisations - Mandats ou titres émis (1)	Restes à réaliser au 31/12/N	Crédits annulés
INVESTISSEMENT				
DEPENSES	44 108 425,20	20 865 365,28	2 526 474,37	20 716 585,55
RECETTES	44 108 425,20	24 525 429,81	0,00	19 582 995,39
FONCTIONNEMENT				
DEPENSES	109 692 940,70	93 594 263,85	0,00	16 098 676,85
RECETTES	109 692 940,70	101 029 046,31	0,00	8 663 894,39

(1) Y compris les rattachements.

IV – ANNEXE	IV
AUTRES ELEMENTS D'INFORMATION – PRESENTATION AGREGÉE DU BUDGET PRINCIPAL ET DES BUDGETS ANNEXES	C4

4 – FLUX RECIPROQUES ENTRE LE BUDGET PRINCIPAL ET LES BUDGETS ANNEXES (Cf. liste des principales opérations en annexe de la M. 61) (1)

SECTION	Crédits ouverts	Réalisations - Mandats ou titres émis (2)	Restes à réaliser au 31/12/N	Crédits annulés
INVESTISSEMENT				
DEPENSES	0,00	0,00	0,00	0,00
RECETTES	0,00	0,00	0,00	0,00
FONCTIONNEMENT				
DEPENSES	656 437,32	654 994,94	0,00	1 442,38
RECETTES	698 144,00	654 903,24	0,00	43 240,76

(1) La présentation de ce tableau des flux réciproques est facultative.

(2) Y compris les rattachements.

5 – PRESENTATION CONSOLIDEE DU BUDGET PRINCIPAL ET DES BUDGETS ANNEXES(Après la neutralisation des flux réciproques) (1)

SECTION	Crédits ouverts	Réalisations - Mandats ou titres émis (2)	Restes à réaliser au 31/12/N	Crédits annulés
INVESTISSEMENT				
DEPENSES	44 108 425,20	20 865 365,28	2 526 474,37	20 716 585,55
RECETTES	44 108 425,20	24 525 429,81	0,00	19 582 995,39
FONCTIONNEMENT				
DEPENSES	109 036 503,38	92 939 268,91	0,00	16 097 234,47
RECETTES	108 994 796,70	100 374 143,07	0,00	8 620 653,63
TOTAL GENERAL DES DEPENSES	153 144 928,58	113 804 634,19	2 526 474,37	36 813 820,02
TOTAL GENERAL DES RECETTES	153 103 221,90	124 899 572,88	0,00	28 203 649,02

(1) La présentation de ce tableau est obligatoire si celui des flux réciproques est produit.

(2) Y compris les rattachements.

IV – ANNEXES	IV
ARRETE ET SIGNATURES	D

Nombre de membres en exercice : 0

Nombre de membres présents : 0

Nombre de suffrages exprimés : 0

VOTES :

Pour : 0

Contre : 0

Abstentions : 0

Date de convocation :

Présenté par (1),

A , le

,

Délibéré par le conseil d'administration, réuni en session

A , le

Les membres du conseil d'administration (2),

Certifié exécutoire par (1), compte tenu de la transmission en préfecture, le , et de la publication le

A , le

(1) Indiquer « la présidente » ou « le président ».

(2) L'ajout des signataires est désormais facultatif.

IV – ANNEXES	IV
ARRETE ET SIGNATURES	D

Nombre de membres en exercice

20

Nombre de membres présents

11 + 1 pourvoi

Nombre de suffrages exprimés

12

VOTES :

Pour

12

Contre

0

Abstentions

0

Date de convocation :

30/05/23

Présenté par le Président, M. GAUTIER André,

à YVETOT, le 15 juin 2023

Le président





André GAUTIER

Délibéré par le conseil d'administration, réuni en session, à YVETOT,

le 15 juin 2023

Membres représentant le département

Le président	Suppléante
Monsieur GAUTIER André	Monsieur ROCHE Olivier
Titulaires	Suppléants
Madame COUPPEY Louisa	Madame DURANDE Florence
Madame CANU Pierrette	Monsieur MARTOT Stéphane
Madame COTTEREAU Chantal	Madame RENOU Patricia
Monsieur DEMAZURE Julien	Madame DURAME Delphine
Madame GUEROULT Claire	Monsieur BAZILLE Alain
Madame LUCOT-AVRIL Virginie	Monsieur DECOUDRE Joël
Monsieur METOT Dominique	Madame FLAVIGNY Catherine
Madame MOREL Christine	Monsieur JACQUES Laurent
Monsieur ROULY Nicolas	Monsieur RASSE-LAMBRECQ Valentin
Monsieur TERRIER Didier	Madame BILOQUET Armelle
Madame TESSIER Dominique	Monsieur LHEUREUX Jérôme

Membres représentant les communes	
Titulaires	Suppléants
Monsieur BERTRAND Nicolas	Monsieur PICARD Eric
Monsieur COLIN Gérard	Madame CLABAUT Anne-Sophie
Monsieur CORITON Bastien 	Monsieur GUERARD Hervé
Monsieur THEVENOT Jean-Pierre	Monsieur HERMAND Thomas 
Membres représentant les EPCI	
Titulaires	suppléants
Monsieur BUREAUX Olivier 	Monsieur BRUMENT Antoine
Monsieur COUTEY Guillaume 	Monsieur MAUGER Jean-Michel
Madame POUSSIER-WINSBACK Marie-Agnès	Monsieur AUBRY Pierre 
Monsieur SAINT-MARTIN Florent	Monsieur BRUNEAU Alban

Certifié exécutoire par le président, compte tenu de la transmission en préfecture le
et de la publication le

A YVETOT, le.....

- Membres théoriques :
20
- Membres en exercice :
20
- Membres présents :
12
- Pouvoirs :
2
- Votants :
14

**CONSEIL D'ADMINISTRATION DU
SERVICE DEPARTEMENTAL D'INCENDIE ET DE SECOURS
DE LA SEINE-MARITIME**



EXTRAIT DES DELIBERATIONS

BUDGET PRINCIPAL – AFFECTATION DES RESULTATS DE L'EXERCICE 2022

Le 15 juin 2023, le Conseil d'administration du Service départemental d'incendie et de secours de la Seine-Maritime, convoqué le 30 mai 2023, s'est réuni à la Direction départementale sous la présidence de Monsieur André GAUTIER.

Le quorum étant atteint (11 membres) avec 12 membres présents, l'assemblée peut valablement délibérer.

Étaient présents : Monsieur André GAUTIER, Président,

I. Membres du Conseil d'administration avec voix délibérative :

Titulaires

Mmes Pierrette CANU, Louisa COUPPEY, Virginie LUCOT-AVRIL, Christine MOREL, Dominique TESSIER.
MM. Olivier BUREAUX, Bastien CORITON, Didier TERRIER.

Suppléants

Mme Patricia RENOU.
MM. Pierre AUBRY, Thomas HERMAND.

II. Membres avec voix consultative :

MM. le Colonel hors classe Stéphane GOUZEC, le Colonel Thierry SENEZ, le Lieutenant-Colonel Hervé TESNIERE, le Lieutenant-Colonel Hervé COLIBERT, l'Adjudant-Chef Bertrand BOCLET, Monsieur Patrick D'ANGELO, payeur régional et Madame Béatrice DUFOUR.

III. Membre de droit :

M. Clément VIVES, Directeur de Cabinet, représentant Monsieur le Préfet.

IV. Pouvoirs :

Monsieur Nicolas BERTRAND à Monsieur André GAUTIER.
Monsieur Guillaume COUTEY à Monsieur Bastien CORITON.

Étaient absents excusés :

Mmes Chantal COTTEREAU - représentée, Claire GUEROULT, Marie-Agnès POUSSIER-WINSBACK – représentée.
MM. Nicolas BERTRAND, Gérard COLIN, Guillaume COUTEY, Julien DEMAZURE, Dominique METOT, Nicolas ROULY, Florent SAINT-MARTIN, Jean-Pierre THEVENOT – représenté, le Commandant Julien HURE – représenté, le Capitaine Nicolas VACLE, le Lieutenant Jérôme ANQUETIL, l'Adjudant-Chef Philippe SEVESTRE – représenté.

Délibération affichée le :

et retirée de l'affichage le :

Délibération insérée au recueil des actes administratifs du mois :

Projet d'établissement		
Les Politiques	Les Axes Stratégiques	Les Segments de Travail
Toutes	Tous	Tous

*

* *

Vu :

- le code général des collectivités territoriales, notamment ses articles L2311-5, R2311-11 et suivants,
- l'instruction budgétaire et comptable M61,
- la délibération n° DCA-2023-031 portant approbation du compte administratif du budget principal pour l'exercice 2022.

*

* *

La délibération d'affectation des résultats doit intervenir après le vote du compte administratif et les résultats doivent être intégrés lors de la décision budgétaire qui suit le vote de ce dernier.

Le Conseil d'administration vient d'adopter le compte administratif de l'exercice 2022.

Il y a donc lieu d'affecter le résultat définitif de la section de fonctionnement en sachant :

- 1) qu'il convient, en priorité, d'affecter en réserve obligatoire (au compte 1068) une somme au moins égale au déficit d'investissement constaté,
- 2) que le reliquat peut être affecté librement : en tout ou partie, il est soit reporté en recettes de fonctionnement (au compte 002), soit affecté en investissement en réserve complémentaire pour financer de nouvelles dépenses (au compte 1068).

La section d'investissement présente un excédent de financement ; il n'y a donc pas de réserve obligatoire à constituer au compte 1068 « excédents de fonctionnement capitalisés ».

Le solde porté au compte 002 « Résultat de fonctionnement reporté » s'élève à 19 290 232,16 €.

Par ailleurs, le résultat à reprendre en section d'investissement du budget principal 2022, au compte 001 « solde d'exécution de la section d'investissement reporté », s'établit à 15 276 255,03 €.

Il est proposé d'approuver l'affectation des résultats 2022 du budget principal comme suit :

	Compte	Affectation
Affectation minimale	1068 – Excédents de fonctionnement capitalisés	Sans objet
Investissement	001 – Solde de la section d'investissement reporté	15 265 803,82 €
TOTAL SECTION D'INVESTISSEMENT		<u>15 265 803,82 €</u>
Fonctionnement	002 – Résultat de fonctionnement reporté	19 290 232,16 €
TOTAL SECTION DE FONCTIONNEMENT		<u>19 290 232,16 €</u>

Compte tenu du solde négatif des restes à réaliser (2 381 745,57 €), l'excédent permettant de contribuer à l'équilibre de la section d'investissement du budget principal supplémentaire 2023 est limité à 12 884 058,25 €.

Restes à réaliser au 31 décembre 2022	Fonctionnement	0,00 €
	Investissement	- 2 381 745,57€

L'ensemble de ces montants sera inscrit dans le budget supplémentaire.

*

* *

Après en avoir délibéré, les membres du Conseil d'administration adoptent à l'unanimité ce dossier.

Accusé de réception - Ministère de l'Intérieur

076-287600019-20230619-DCA-2023-032-DE

Accusé certifié exécutoire

Réception par le préfet : 19/06/2023

Affichage : 21/06/2023

Pour l'autorité compétente par délégation



Le Président du Conseil d'administration,

Signé électroniquement, le 19/06/2023
André GAUTIER, Président CASDIS

André GAUTIER



Sapeurs-Pompiers
de la Seine-Maritime

BUDGET PRINCIPAL

REPRISE DES RESULTATS DE L'EXERCICE 2022

COMPTE ADMINISTRATIF N-1 Voté le 15 Juin 2023		REPRISE ANTICIPEE (si le compte administratif n'est pas voté)	
Résultat de fonctionnement N-1		Résultat de fonctionnement N-1	
A - Résultat de l'exercice	7 434 782,46 €	A - Résultat de l'exercice	
précédé du signe		précédé du signe	
(excédent) + ou - (déficit)		(excédent) + ou - (déficit)	
B - Résultats antérieurs reportés	11 855 449,70 €	B - Résultats antérieurs reportés	
ligne 002 du compte administratif N-1		par délibération n° 2016-CA-08 sur l'affectation du résultats N-2	
précédé du signe		précédé du signe	
(excédent) + / ou - (déficit)		(excédent) + ou - (déficit)	
C - Résultat à affecter	19 290 232,16 €	C - Résultat à affecter	
= A + B (hors restes à réaliser)		= A + B (hors restes à réaliser)	
(si C est négatif, report du déficit ligne 002 ci-dessous)		(si C est négatif, report du déficit ligne 002 ci-dessous)	
Investissement		Investissement	
D - Solde d'exécution N-1		D - Solde d'exécution N-1 estimé	
précédé du signe		précédé du signe	
(excédent) + ou - (déficit)		(excédent) + ou - (déficit)	
D 001 (besoin de financement)		D 001 (besoin de financement)	
R 001 (excédent de financement)	15 265 803,82 €	R 001 (excédent de financement)	
E - Solde des restes à réaliser d'investissement N-1		E - Solde des restes à réaliser d'investissement N-1	
Besoin de financement		Besoin de financement	
Excédent de financement	-2 381 745,57 €	Excédent de financement	
F - Besoin de financement = D + E		F - Besoin de financement = D + E	
AFFECTATION = C = G + H	19 290 232,16 €	REPRISE ANTICIPEE = C = G + H	
1) Affectation en réserves R 1068 en Investissement		1) Prévision d'affectation en réserves R 1068 en investissement	
G = au minimum, couverture du besoin de financement (F)		G = au minimum, couverture du besoin de financement (F)	
2) H = report en fonctionnement R 002	19 290 232,16 €	2) H = report en fonctionnement R 002 (si C > F, H = C - G)	
DEFICIT REPORTE D 002		DEFICIT REPORTE D 002	

Yvetot, le

Pour le Président et par délégation,
Le Directeur départemental,

Colonel Hors Classe Stéphane GOUZEC

Le Payeur Départemental

Monsieur Patrick ANGELO

- Membres théoriques :
20
- Membres en exercice :
20
- Membres présents :
12
- Pouvoirs :
2
- Votants :
14

**CONSEIL D'ADMINISTRATION DU
SERVICE DEPARTEMENTAL D'INCENDIE ET DE SECOURS
DE LA SEINE-MARITIME**



EXTRAIT DES DELIBERATIONS

BUDGET ANNEXE RESTAURATION – AFFECTATION DES RESULTATS DE L'EXERCICE 2022

Le 15 juin 2023, le Conseil d'administration du Service départemental d'incendie et de secours de la Seine-Maritime, convoqué le 30 mai 2023, s'est réuni à la Direction départementale sous la présidence de Monsieur André GAUTIER.

Le quorum étant atteint (11 membres) avec 12 membres présents, l'assemblée peut valablement délibérer.

Étaient présents : Monsieur André GAUTIER, Président,

I. Membres du Conseil d'administration avec voix délibérative :

Titulaires

Mmes Pierrette CANU, Louisa COUPPEY, Virginie LUCOT-AVRIL, Christine MOREL, Dominique TESSIER.
MM. Olivier BUREAUX, Bastien CORITON, Didier TERRIER.

Suppléants

Mme Patricia RENOU.
MM. Pierre AUBRY, Thomas HERMAND.

II. Membres avec voix consultative :

MM. le Colonel hors classe Stéphane GOUZEC, le Colonel Thierry SENEZ, le Lieutenant-Colonel Hervé TESNIERE, le Lieutenant-Colonel Hervé COLIBERT, l'Adjudant-Chef Bertrand BOCLET, Monsieur Patrick D'ANGELO, payeur régional et Madame Béatrice DUFOUR.

III. Membre de droit :

M. Clément VIVES, Directeur de Cabinet, représentant Monsieur le Préfet.

IV. Pouvoirs :

Monsieur Nicolas BERTRAND à Monsieur André GAUTIER.
Monsieur Guillaume COUTEY à Monsieur Bastien CORITON.

Étaient absents excusés :

Mmes Chantal COTTEREAU - représentée, Claire GUEROULT, Marie-Agnès POUSSIER-WINSBACK – représentée.
MM. Nicolas BERTRAND, Gérard COLIN, Guillaume COUTEY, Julien DEMAZURE, Dominique METOT, Nicolas ROULY, Florent SAINT-MARTIN, Jean-Pierre THEVENOT – représenté, le Commandant Julien HURE – représenté, le Capitaine Nicolas VACLE, le Lieutenant Jérôme ANQUETIL, l'Adjudant-Chef Philippe SEVESTRE – représenté.

Délibération affichée le :

et retirée de l'affichage le :

Délibération insérée au recueil des actes administratifs du mois :

Projet d'établissement		
Les Politiques	Les Axes Stratégiques	Les Segments de Travail
<i>Toutes</i>	<i>Tous</i>	<i>Tous</i>

*

* *

Vu :

- le code général des collectivités territoriales, notamment ses articles, L2311-5 et R2311-11 et suivants,
- l'instruction budgétaire et comptable M61,
- la délibération n° DCA-2023-031 portant approbation du compte administratif du budget principal pour l'exercice 2022.

*

* *

La délibération d'affectation des résultats doit intervenir après le vote du compte administratif et les résultats doivent être intégrés lors de la décision budgétaire qui suit le vote de ce dernier.

Le Conseil d'administration vient d'adopter le compte administratif de l'exercice 2022.

Pour mémoire, les résultats définitifs d'exécution du budget annexe de la restauration du Sdis 76 pour l'exercice 2022 sont les suivants :

	Investissement	Fonctionnement	Total
Résultat hors restes à réaliser			
Excédent	5 612,41 €	<u>0,00 €</u>	5 612,41 €
Déficit			
Restes à réaliser			
Excédent	4 462,00 €	0,00 €	0,00 €
Déficit			
Résultat final			
Excédent	<u>1 150,41 €</u>	0,00 €	1 150,41 €
Déficit			

Il y a donc lieu d'affecter le résultat définitif de la section de fonctionnement en sachant :

- 1) qu'il convient, en priorité, d'affecter en réserve obligatoire (au compte 1068) une somme au moins égale au déficit d'investissement constaté,
- 2) que le reliquat peut être affecté librement : en tout ou partie, il est soit reporté en recettes de fonctionnement (au compte 002), soit affecté en investissement en réserve complémentaire pour financer de nouvelles dépenses (au compte 1068).

La section d'investissement présente un excédent de financement.

En conséquence, il n'y a pas de réserve obligatoire à constituer au compte 1068 « excédents de fonctionnement capitalisés » et le résultat à reprendre en section d'investissement du budget annexe restauration 2022, au compte 001 « solde d'exécution de la section d'investissement reporté », s'établit à 5 612,41 €.

Le solde de la section de fonctionnement de l'exercice 2022 est égal à 0 € grâce à la subvention d'équilibre provenant du budget principal. Il n'y a donc pas de résultat d'exploitation à reporter.

Il est proposé d'approuver l'affectation des résultats 2022 du budget annexe de la restauration comme suit :

	Compte	Affectation
Affectation minimale	1068 – Excédents de fonctionnement capitalisés	Sans objet
Investissement	001 – Solde d'exécution de la section d'investissement reporté	5 612,41 €
Fonctionnement	002 – Résultat de fonctionnement reporté	0,00 €
TOTAL		0,00 €

Compte tenu du solde négatif des restes à réaliser (4 462,00 €), l'excédent permettant de contribuer à l'équilibre de la section d'investissement du budget annexe supplémentaire 2023 est limité à 1 150,41 €.

L'ensemble de ces montants sera inscrit dans le budget supplémentaire.

*

* *

Après en avoir délibéré, les membres du Conseil d'administration adoptent à l'unanimité ce dossier.

Accusé de réception - Ministère de l'Intérieur

076-287600019-20230619-DCA-2023-033-DE

Accusé certifié exécutoire

Réception par le préfet : 19/06/2023

Affichage : 21/06/2023

Pour l'autorité compétente par délégation



Le Président du Conseil d'administration,

Signé électroniquement, le 19/06/2023
Andre GAUTIER, Président CASDIS

André GAUTIER

BUDGET ANNEXE RESTAURATION

REPRISE DES RESULTATS DE L'EXERCICE 2022

COMPTÉ ADMINISTRATIF N-1 Voté le 15 10 2023		REPRISE ANTICIPEE (si le compte administratif n'est pas voté)	
Résultat de fonctionnement N-1		Résultat de fonctionnement N-1	
A - Résultat de l'exercice	0,00 €	A - Résultat de l'exercice	
précédé du signe		précédé du signe	
(excédent) + ou - (déficit)		(excédent) + ou - (déficit)	
B - Résultats antérieurs reportés	0,00 €	B - Résultats antérieurs reportés	
ligne 002 du compte administratif N-1		par délibération n° 2016-CA-08 sur l'affectation du résultats N-2	
précédé du signe		précédé du signe	
(excédent) + / ou - (déficit)		(excédent) + ou - (déficit)	
C - Résultat à affecter	0,00 €	C - Résultat à affecter	
= A + B (hors restes à réaliser)		= A + B (hors restes à réaliser)	
(si C est négatif, report du déficit ligne 002 ci-dessous)		(si C est négatif, report du déficit ligne 002 ci-dessous)	
Investissement		Investissement	
D - Solde d'exécution N-1		D - Solde d'exécution N-1 estimé	
précédé du signe		précédé du signe	
(excédent) + ou - (déficit)		(excédent) + ou - (déficit)	
D 001 (besoin de financement)		D 001 (besoin de financement)	
R 001 (excédent de financement)	5 612,41 €	R 001 (excédent de financement)	
E - Solde des restes à réaliser d'investissement N-1		E - Solde des restes à réaliser d'investissement N-1	
Besoin de financement		Besoin de financement	
Excédent de financement	-4 462,00 €	Excédent de financement	
F - Besoin de financement = D + E		F - Besoin de financement = D + E	
AFFECTATION = C = G + H	0,00 €	REPRISE ANTICIPEE = C = G + H	
1) Affectation en réserves R 1068 en investissement	0,00 €	1) Prévision d'affectation en réserves R 1068 en investissement	
G = au minimum, couverture du besoin de financement (F)		G = au minimum, couverture du besoin de financement (F)	
2) H = report en fonctionnement R 002	0,00 €	2) H = report en fonctionnement R 002 (si C > F, H = C - G)	
DEFICIT REPORTE D 002		DEFICIT REPORTE D 002	

Yvetot, le

Pour le Président et par délégation,
Le Directeur départemental,

Colonel Hors Classe Stéphane GOUZEC

Le Payeur Départemental,

Monsieur Patrick D'ANGELO

- Membres théoriques :
20
- Membres en exercice :
20
- Membres présents :
12
- Pouvoirs :
2
- Votants :
14

**CONSEIL D'ADMINISTRATION DU
SERVICE DEPARTEMENTAL D'INCENDIE ET DE SECOURS
DE LA SEINE-MARITIME**



EXTRAIT DES DELIBERATIONS

**CLOTURE DE L'AUTORISATION DE PROGRAMME RELATIVE AUX TRAVAUX DE
DEVELOPPEMENT DURABLE ET ECONOMIES D'ENERGIE**

Le 15 juin 2023, le Conseil d'administration du Service départemental d'incendie et de secours de la Seine-Maritime, convoqué le 30 mai 2023, s'est réuni à la Direction départementale sous la présidence de Monsieur André GAUTIER.

Le quorum étant atteint (11 membres) avec 12 membres présents, l'assemblée peut valablement délibérer.

Étaient présents : Monsieur André GAUTIER, Président,

I. Membres du Conseil d'administration avec voix délibérative :

Titulaires

Mmes Pierrette CANU, Louisa COUPPEY, Virginie LUCOT-AVRIL, Christine MOREL, Dominique TESSIER.
MM. Olivier BUREAUX, Bastien CORITON, Didier TERRIER.

Suppléants

Mme Patricia RENOU.
MM. Pierre AUBRY, Thomas HERMAND.

II. Membres avec voix consultative :

MM. le Colonel hors classe Stéphane GOUZEC, le Colonel Thierry SENEZ, le Lieutenant-Colonel Hervé TESNIERE, le Lieutenant-Colonel Hervé COLIBERT, l'Adjudant-Chef Bertrand BOCLET, Monsieur Patrick D'ANGELO, payeur régional et Madame Béatrice DUFOUR.

III. Membre de droit :

M. Clément VIVES, Directeur de Cabinet, représentant Monsieur le Préfet.

IV. Pouvoirs :

Monsieur Nicolas BERTRAND à Monsieur André GAUTIER.
Monsieur Guillaume COUTEY à Monsieur Bastien CORITON.

Étaient absents excusés :

Mmes Chantal COTTEREAU - représentée, Claire GUEROULT, Marie-Agnès POUSSIER-WINSBACK – représentée.
MM. Nicolas BERTRAND, Gérard COLIN, Guillaume COUTEY, Julien DEMAZURE, Dominique METOT, Nicolas ROULY, Florent SAINT-MARTIN, Jean-Pierre THEVENOT – représenté, le Commandant Julien HURE – représenté, le Capitaine Nicolas VACLE, le Lieutenant Jérôme ANQUETIL, l'Adjudant-Chef Philippe SEVESTRE – représenté.

Délibération affichée le :

et retirée de l'affichage le :

Délibération insérée au recueil des actes administratifs du mois :

Projet d'établissement		
Les Politiques	Les Axes Stratégiques	Les Segments de Travail
Ressources et moyens	Moderniser et valoriser le patrimoine du Sdis	Adapter le Patrimoine Optimiser la gestion financière du patrimoine

*
* *

Vu :

- le code général des collectivités territoriales, notamment son article L3312-4,
- l'instruction budgétaire et comptable M61,
- la délibération n° 2 du Conseil d'administration du 12 janvier 2010 autorisant la gestion en AP/CP et approuvant, le règlement financier du Sdis, modifiée,
- la délibération n° 2018-CA-06 du Conseil d'administration du 14 février 2018 portant création d'une autorisation de programme relative aux travaux de développement et économies d'énergie, modifiée.

*
* *

Le présent rapport vise à clôturer l'autorisation de programme (AP) destinée aux travaux de développement durable et d'économies d'énergie des bâtiments du Service départemental d'incendie et de secours de la Seine-Maritime (Sdis 76), créée en 2018 et régulièrement ajustée depuis cette date.

Cette AP a permis de mettre en œuvre des travaux d'amélioration du patrimoine du Sdis 76 ayant à la fois un intérêt vertueux de développement durable mais pouvant également générer des économies d'énergies.

Le solde de l'opération s'établit comme suit :

Intitulé	Montant global	Crédits de paiement	
		déjà consommés	2022
Travaux de développement durable et économies d'énergie	1 400 000,00 €	931 644,24 €	468 355,76 €
			302 116,84 €

Il est donc proposé de clôturer cette autorisation de programme pour le montant définitif suivant :

Intitulé	Montant			
	Global	Final	Final/Initial	
			(en €)	(en %)
Travaux de développement durable et économies d'énergie	1 400 000,00 €	1 233 761,08 €	- 166 238,92 €	-11,87%

*
* *

Après en avoir délibéré, les membres du Conseil d'administration adoptent à l'unanimité ce dossier.

Accusé de réception - Ministère de l'Intérieur
076-287600019-20230619-DCA-2023-034-DE
Accusé certifié exécutoire
Réception par le préfet : 19/06/2023
Affichage : 21/06/2023
Pour l'autorité compétente par délégation



Le Président du Conseil d'administration,
Signé électroniquement, le 19/06/2023
Andre GAUTIER, Président CASDIS

André GAUTIER

- Membres théoriques :
20
- Membres en exercice :
20
- Membres présents :
12
- Pouvoirs :
2
- Votants :
14

**CONSEIL D'ADMINISTRATION DU
SERVICE DEPARTEMENTAL D'INCENDIE ET DE SECOURS
DE LA SEINE-MARITIME**



EXTRAIT DES DELIBERATIONS

**CLOTURE DE L'AUTORISATION DE PROGRAMME RELATIVE A LA SECURITE DANS LES
ETABLISSEMENTS DU SDIS**

Le 15 juin 2023, le Conseil d'administration du Service départemental d'incendie et de secours de la Seine-Maritime, convoqué le 30 mai 2023, s'est réuni à la Direction départementale sous la présidence de Monsieur André GAUTIER.

Le quorum étant atteint (11 membres) avec 12 membres présents, l'assemblée peut valablement délibérer.

Étaient présents : Monsieur André GAUTIER, Président,

I. Membres du Conseil d'administration avec voix délibérative :

Titulaires

Mmes Pierrette CANU, Louisa COUPPEY, Virginie LUCOT-AVRIL, Christine MOREL, Dominique TESSIER.
MM. Olivier BUREAUX, Bastien CORITON, Didier TERRIER.

Suppléants

Mme Patricia RENOU.
MM. Pierre AUBRY, Thomas HERMAND.

II. Membres avec voix consultative :

MM. le Colonel hors classe Stéphane GOUZEC, le Colonel Thierry SENEZ, le Lieutenant-Colonel Hervé TESNIERE, le Lieutenant-Colonel Hervé COLIBERT, l'Adjudant-Chef Bertrand BOCLET, Monsieur Patrick D'ANGELO, payeur régional et Madame Béatrice DUFOUR.

III. Membre de droit :

M. Clément VIVES, Directeur de Cabinet, représentant Monsieur le Préfet.

IV. Pouvoirs :

Monsieur Nicolas BERTRAND à Monsieur André GAUTIER.
Monsieur Guillaume COUTEY à Monsieur Bastien CORITON.

Étaient absents excusés :

Mmes Chantal COTTEREAU - représentée, Claire GUEROULT, Marie-Agnès POUSSIER-WINSBACK – représentée.
MM. Nicolas BERTRAND, Gérard COLIN, Guillaume COUTEY, Julien DEMAZURE, Dominique METOT, Nicolas ROULY, Florent SAINT-MARTIN, Jean-Pierre THEVENOT – représenté, le Commandant Julien HURE – représenté, le Capitaine Nicolas VACLE, le Lieutenant Jérôme ANQUETIL, l'Adjudant-Chef Philippe SEVESTRE – représenté.

Délibération affichée le :

et retirée de l'affichage le :

Délibération insérée au recueil des actes administratifs du mois :

Projet d'établissement		
Les Politiques	Les Axes Stratégiques	Les Segments de Travail
Ressources et moyens	Moderniser et valoriser le patrimoine du Sdis	Adapter le Patrimoine Optimiser la gestion financière du patrimoine

*
* *

Vu :

- le code général des collectivités territoriales, notamment son article L3312-4,
- l'instruction budgétaire et comptable M61,
- la délibération n° 2 du Conseil d'administration du 12 janvier 2010 autorisant la gestion en AP/CP et approuvant, le règlement financier du Sdis, modifiée,
- la délibération n° 2018-CA-07 du Conseil d'administration du 14 février 2018 portant création d'une autorisation de programme relative à la sécurité dans les établissements du Sdis, modifiée.

*
* *

Le présent rapport vise à clôturer l'autorisation de programme (AP) destinée à la sécurité dans les établissements du Service départemental d'incendie et de secours de la Seine-Maritime (Sdis 76), créée en 2018 et régulièrement ajustée depuis cette date.

Cette AP a permis de mettre en œuvre les mesures préventives pour renforcer la sécurité des accès et la sûreté de tous les sites du Sdis 76.

Le solde de l'opération s'établit comme suit :

Intitulé	Montant global	Crédits de paiement	
		déjà consommés	2022
Sécurité dans les établissements du Sdis	600 000,00 €	486 254,98 €	113 745,02 €
			15 486,87 €

Il est donc proposé de clôturer cette autorisation de programme pour le montant définitif suivant :

Intitulé	Montant			
	Global	Final	Final/Initial	
			(en €)	(en %)
Sécurité dans les établissements du Sdis	600 000,00 €	501 741,85 €	- 98 258,15 €	-16,38%

*
* *

Après en avoir délibéré, les membres du Conseil d'administration adoptent à l'unanimité ce dossier.

Accusé de réception - Ministère de l'Intérieur

076-287600019-20230619-DCA-2023-035-DE

Accusé certifié exécutoire

Réception par le préfet : 19/06/2023

Affichage : 21/06/2023

Pour l'autorité compétente par délégation



Le Président du Conseil d'administration,

Signé électroniquement, le 19/06/2023
Andre GAUTIER, Président CASDIS

André GAUTIER

- Membres théoriques :
20
- Membres en exercice :
20
- Membres présents :
12
- Pouvoirs :
2
- Votants :
14

**CONSEIL D'ADMINISTRATION DU
SERVICE DEPARTEMENTAL D'INCENDIE ET DE SECOURS
DE LA SEINE-MARITIME**



EXTRAIT DES DELIBERATIONS

**CLOTURE DE L'AUTORISATION DE PROGRAMME RELATIVE AUX MATERIELS DE FORMATION
ET DE PRATIQUE DES ACTIVITES PHYSIQUES ET SPORTIVES DU PPE 2019-2022**

Le 15 juin 2023, le Conseil d'administration du Service départemental d'incendie et de secours de la Seine-Maritime, convoqué le 30 mai 2023, s'est réuni à la Direction départementale sous la présidence de Monsieur André GAUTIER.

Le quorum étant atteint (11 membres) avec 12 membres présents, l'assemblée peut valablement délibérer.

Étaient présents : Monsieur André GAUTIER, Président,

I. Membres du Conseil d'administration avec voix délibérative :

Titulaires

Mmes Pierrette CANU, Louisa COUPPEY, Virginie LUCOT-AVRIL, Christine MOREL, Dominique TESSIER.
MM. Olivier BUREAUX, Bastien CORITON, Didier TERRIER.

Suppléants

Mme Patricia RENOU.
MM. Pierre AUBRY, Thomas HERMAND.

II. Membres avec voix consultative :

MM. le Colonel hors classe Stéphane GOUZEC, le Colonel Thierry SENEZ, le Lieutenant-Colonel Hervé TESNIERE, le Lieutenant-Colonel Hervé COLIBERT, l'Adjudant-Chef Bertrand BOCLET, Monsieur Patrick D'ANGELO, payeur régional et Madame Béatrice DUFOUR.

III. Membre de droit :

M. Clément VIVES, Directeur de Cabinet, représentant Monsieur le Préfet.

IV. Pouvoirs :

Monsieur Nicolas BERTRAND à Monsieur André GAUTIER.
Monsieur Guillaume COUTEY à Monsieur Bastien CORITON.

Étaient absents excusés :

Mmes Chantal COTTEREAU - représentée, Claire GUEROULT, Marie-Agnès POUSSIER-WINSBACK – représentée.
MM. Nicolas BERTRAND, Gérard COLIN, Guillaume COUTEY, Julien DEMAZURE, Dominique METOT, Nicolas ROULY, Florent SAINT-MARTIN, Jean-Pierre THEVENOT – représenté, le Commandant Julien HURE – représenté, le Capitaine Nicolas VACLE, le Lieutenant Jérôme ANQUETIL, l'Adjudant-Chef Philippe SEVESTRE – représenté.

Délibération affichée le :

et retirée de l'affichage le :

Délibération insérée au recueil des actes administratifs du mois :

Projet d'établissement		
Les Politiques	Les Axes Stratégiques	Les Segments de Travail
Ressources et moyens	Moderniser et valoriser le patrimoine du Sdis	Adapter le Patrimoine Optimiser la gestion financière du patrimoine

*

* *

Vu :

- le code général des collectivités territoriales, notamment son article L3312-4,
- l'instruction budgétaire et comptable M61,
- la délibération n° 2 du Conseil d'administration du 12 janvier 2010 autorisant la gestion en AP/CP et approuvant, le règlement financier du Sdis, modifiée,
- la délibération n° DCA-2019-008 du Conseil d'administration du 7 février 2019 portant création d'une autorisation de programme relative aux matériels de formation et de pratique des activités physiques et sportives du PPE 2019-2022, modifiée.

*

* *

Le présent rapport vise à clôturer l'autorisation de programme (AP) destinée à l'acquisition et/ou renouvellement des matériels de formation et de pratique des activités physiques et sportives intégrés dans le Plan Pluriannuel d'Equipement du Service départemental d'incendie et de secours de la Seine-Maritime (Sdis 76), créée en 2019 et régulièrement ajustée depuis cette date.

Cette AP a permis la planification des acquisitions de matériels à visée pédagogique et sportive sur la période 2019-2022.

Le solde de l'opération s'établit comme suit :

Intitulé	Montant global	Crédits de paiement	
		déjà consommés	2022
Matériels de formation et de pratique des activités physiques et sportives PPE 2019-2022	138 836,00 €	103 248,06 €	35 587,94 €
			29 604,09 €

Il est donc proposé de clôturer cette autorisation de programme pour le montant définitif suivant :

Intitulé	Montant			
	Global	Final	Final/Initial	
			(en €)	(en %)
Matériels de formation et de pratique des activités physiques et sportives PPE 2019-2022	138 836,00 €	132 852,15 €	- 5 983,85 €	-4,31%

*

* *

Après en avoir délibéré, les membres du Conseil d'administration adoptent à l'unanimité ce dossier.

Accusé de réception - Ministère de l'Intérieur

076-287600019-20230619-DCA-2023-036-DE

Accusé certifié exécutoire

Réception par le préfet : 19/06/2023

Affichage : 21/06/2023

Pour l'autorité compétente par délégation



Le Président du Conseil d'administration,

Signé électroniquement, le 19/06/2023

Andre GAUTIER, Président CASDIS
André GAUTIER

- Membres théoriques :
20
- Membres en exercice :
20
- Membres présents :
11
- Pouvoirs :
3
- Votants :
14



**CONSEIL D'ADMINISTRATION DU
SERVICE DEPARTEMENTAL D'INCENDIE ET DE SECOURS
DE LA SEINE-MARITIME**

EXTRAIT DES DELIBERATIONS

**CLOTURE DE L'AUTORISATION DE PROGRAMME RELATIVE AUX MATERIELS DU SERVICE DE
SANTE ET DE SECOURS MEDICAL DU PPE 2019-2022**

Le 15 juin 2023, le Conseil d'administration du Service départemental d'incendie et de secours de la Seine-Maritime, convoqué le 30 mai 2023, s'est réuni à la Direction départementale sous la présidence de Monsieur André GAUTIER.

Le quorum étant atteint (11 membres) avec 11 membres présents, l'assemblée peut valablement délibérer.

Étaient présents : Monsieur André GAUTIER, Président,

I. Membres du Conseil d'administration avec voix délibérative :

Titulaires

Mmes Pierrette CANU, Louisa COUPPEY, Virginie LUCOT-AVRIL, Christine MOREL, Dominique TESSIER.
MM. Bastien CORITON, Didier TERRIER.

Suppléants

Mme Patricia RENOU.
MM. Pierre AUBRY, Thomas HERMAND.

II. Membres avec voix consultative :

MM. le Colonel hors classe Stéphane GOUZEC, le Colonel Thierry SENEZ, le Lieutenant-Colonel Hervé TESNIERE, le Lieutenant-Colonel Hervé COLIBERT, l'Adjudant-Chef Bertrand BOCLET, Monsieur Patrick D'ANGELO, payeur régional et Madame Béatrice DUFOUR.

III. Membre de droit :

M. Clément VIVES, Directeur de Cabinet, représentant Monsieur le Préfet.

IV. Pouvoirs :

Monsieur Nicolas BERTRAND à Monsieur André GAUTIER.
Monsieur Guillaume COUTEY à Monsieur Bastien CORITON.
Monsieur Olivier BUREAUX à Madame Virginie LUCOT-AVRIL.

Étaient absents excusés :

Mmes Chantal COTTEREAU - représentée, Claire GUEROULT, Marie-Agnès POUSSIER-WINSBACK – représentée.
MM. Nicolas BERTRAND, Olivier BUREAUX, Gérard COLIN, Guillaume COUTEY, Julien DEMAZURE, Dominique METOT, Nicolas ROULY, Florent SAINT-MARTIN, Jean-Pierre THEVENOT – représenté, le Commandant Julien HURE – représenté, le Capitaine Nicolas VACLE, le Lieutenant Jérôme ANQUETIL, l'Adjudant-Chef Philippe SEVESTRE – représenté.

Délibération affichée le :

et retirée de l'affichage le :

Délibération insérée au recueil des actes administratifs du mois :

Projet d'établissement		
Les Politiques	Les Axes Stratégiques	Les Segments de Travail
Ressources et moyens	Moderniser et valoriser le patrimoine du Sdis	Adapter le Patrimoine Optimiser la gestion financière du patrimoine

*
* *

Vu :

- le code général des collectivités territoriales, notamment son article L3312-4,
- l'instruction budgétaire et comptable M61,
- la délibération n° 2 du Conseil d'administration du 12 janvier 2010 autorisant la gestion en AP/CP et approuvant, le règlement financier du Sdis, modifiée,
- la délibération n° DCA-2019-009 du Conseil d'administration du 7 février 2019 portant création d'une autorisation de programme relative aux matériels du Service de Santé et de Secours Médical du PPE 2019-2022, modifiée.

*
* *

Le présent rapport vise à clôturer l'autorisation de programme (AP) destinée à l'acquisition et/ou renouvellement des matériels du Service de Santé et de Secours Médical (SSSM) intégrés dans le Plan Pluriannuel d'Equipeement du Service départemental d'incendie et de secours de la Seine-Maritime (Sdis 76), créée en 2019 et régulièrement ajustée depuis cette date.

Cette AP a permis la planification des acquisitions de matériels relevant des actions du SSSM sur la période 2019-2022.

Le solde de l'opération s'établit comme suit :

Intitulé	Montant global	Crédits de paiement	
		déjà consommés	2022
Matériels du Service de Santé et de Secours Médical PPE 2019-2022	315 098,00 €	227 128,91 €	87 969,09 €
			66 368,29 €

Il est donc proposé de clôturer cette autorisation de programme pour le montant définitif suivant :

Intitulé	Montant			
	Global	Final	Final/Initial	
			(en €)	(en %)
Matériels du Service de Santé et de Secours Médical PPE 2019-2022	315 098,00 €	293 497,20 €	- 21 600,80 €	-6,86%

*
* *

Après en avoir délibéré, les membres du Conseil d'administration adoptent à l'unanimité ce dossier.

Accusé de réception - Ministère de l'Intérieur

076-287600019-20230619-DCA-2023-037-DE

Accusé certifié exécutoire

Réception par le préfet : 19/06/2023

Affichage : 21/06/2023

Pour l'autorité compétente par délégation



Le Président du Conseil d'administration,

Signé électroniquement, le 19/06/2023
Andre GAUTIER, Président CASDIS

André GAUTIER

- Membres théoriques :
20
- Membres en exercice :
20
- Membres présents :
11
- Pouvoirs :
3
- Votants :
14

**CONSEIL D'ADMINISTRATION DU
SERVICE DEPARTEMENTAL D'INCENDIE ET DE SECOURS
DE LA SEINE-MARITIME**



EXTRAIT DES DELIBERATIONS

AJUSTEMENT DES AUTORISATIONS DE PROGRAMME VOTEES

Le 15 juin 2023, le Conseil d'administration du Service départemental d'incendie et de secours de la Seine-Maritime, convoqué le 30 mai 2023, s'est réuni à la Direction départementale sous la présidence de Monsieur André GAUTIER.

Le quorum étant atteint (11 membres) avec 11 membres présents, l'assemblée peut valablement délibérer.

Étaient présents : Monsieur André GAUTIER, Président,

I. Membres du Conseil d'administration avec voix délibérative :

Titulaires

Mmes Pierrette CANU, Louisa COUPPEY, Virginie LUCOT-AVRIL, Christine MOREL, Dominique TESSIER.
MM. Bastien CORITON, Didier TERRIER.

Suppléants

Mme Patricia RENOU.
MM. Pierre AUBRY, Thomas HERMAND.

II. Membres avec voix consultative :

MM. le Colonel hors classe Stéphane GOUZEC, le Colonel Thierry SENEZ, le Lieutenant-Colonel Hervé TESNIERE, le Lieutenant-Colonel Hervé COLIBERT, l'Adjudant-Chef Bertrand BOCLET, Monsieur Patrick D'ANGELO, payeur régional et Madame Béatrice DUFOUR.

III. Membre de droit :

M. Clément VIVES, Directeur de Cabinet, représentant Monsieur le Préfet.

IV. Pouvoirs :

Monsieur Nicolas BERTRAND à Monsieur André GAUTIER.
Monsieur Guillaume COUTEY à Monsieur Bastien CORITON.
Monsieur Olivier BUREAUX à Madame Virginie LUCOT-AVRIL.

Étaient absents excusés :

Mmes Chantal COTTEREAU - représentée, Claire GUEROULT, Marie-Agnès POUSSIER-WINSBACK – représentée.
MM. Nicolas BERTRAND, Olivier BUREAUX, Gérard COLIN, Guillaume COUTEY, Julien DEMAZURE, Dominique METOT, Nicolas ROULY, Florent SAINT-MARTIN, Jean-Pierre THEVENOT – représenté, le Commandant Julien HURE – représenté, le Capitaine Nicolas VACLE, le Lieutenant Jérôme ANQUETIL, l'Adjudant-Chef Philippe SEVESTRE – représenté.

Délibération affichée le :

et retirée de l'affichage le :

Délibération insérée au recueil des actes administratifs du mois :

Projet d'établissement		
Les Politiques	Les Axes Stratégiques	Les Segments de Travail
Ressources et moyens	Moderniser et valoriser le patrimoine du Sdis	Adapter le Patrimoine Optimiser la gestion financière du patrimoine

*

* *

Vu :

- le code général des collectivités territoriales, notamment son article L3312-4,
- l'instruction budgétaire et comptable M61,
- la délibération n°2 du Conseil d'administration du 12 janvier 2010 autorisant la gestion en AP/CP et approuvant, le règlement financier du Sdis, modifiée,
- les différentes délibérations de création d'autorisation de programme modifiées.

*

* *

Le présent rapport vise à exposer l'ajustement des crédits de paiement (CP) des autorisations de programme (AP) votées par le Service.

Ces éléments seront intégrés dans le Budget Supplémentaire, objet d'un rapport spécifique.

I) Autorisation de programme relative à la politique immobilière

Autorisation de programme relative au Centre d'incendie et de secours du Havre Sud (AP 1412)

La réception du chantier, initialement prévue en avril 2023, est décalée à juin prochain.

En effet, le planning de chantier a été ajusté par le maître d'œuvre pour tenir compte du cumul des jours d'intempéries et des arrêts de chantier en lien avec le problème de portance de la plateforme qui a nécessité d'être renforcée.

Les retards cumulés n'ont pas pu être absorbés sur la durée totale des travaux et ont engendré un décalage de réception.

Par ailleurs, lors de sa séance du 9 mars dernier, le Conseil d'administration a autorisé l'augmentation de la durée et du montant de l'AP. Cependant, les indices de révision des différents lots ont depuis continué de progresser.

Ainsi, cumulé au décalage de la date de réception, le Service est contraint de prévoir une nouvelle augmentation d'AP pour assurer le paiement des soldes de marchés de travaux.

Outre les surcoûts engendrés par la dépollution du terrain, ce chantier a subi les aléas liés à la fois à la crise sanitaire et au contexte international.

Ainsi, la majorité des lots travaux ont été notifiés sur la base des indices d'octobre 2020. A ce stade, les derniers indices connus (février 2023) génèrent des augmentations de près de 20 % en moyenne. A titre d'exemple, le lot « charpente bois – métallique » a évolué, à lui seul, de plus de 41 %.

Les indices définitifs ne seront connus qu'en septembre 2023 et permettront d'établir le montant définitif de l'opération.

Le nouveau phasage des crédits de paiement est projeté comme suit :

Cis Le Havre Sud	Crédits de paiement							Montant global
	Crédits déjà consommés	2019	2020	2021	2022	2023	2024	
Précédent vote	105 103,38 €	200 723,03 €	689 144,89 €	1 353 358,35 €	4 824 039,60 €	3 316 426,00 €	11 204,75 €	10 500 000,00 €
Nouvelle proposition		200 723,03 €	689 144,89 €	1 353 358,35 €	4 824 039,60 €	3 715 630,00 €	12 000,75 €	10 900 000,00 €

Au regard des accords de financement du Conseil départemental et de la Communauté Urbaine Le Havre Seine Métropole, le phasage des recettes s'établit comme suit :

Recettes	Crédits antérieurs	2020	2021	2022	2023	2024	2025	Montant global
FCTVA	17 241,16 €	32 926,61 €	113 047,33 €	222 004,90 €	791 335,46 €	609 511,95 €	1 968,60 €	1 788 036,00 €
Subventions	- €	443 750,00 €	- €	693 750,00 €	500 000,00 €	841 666,00 €		2 479 166,00 €
Participation du Sdis	288 585,25 €	212 468,28 €	1 240 311,02 €	3 908 284,70 €	2 424 294,54 €	1 439 177,20 €	-	6 632 798,00 €
TOTAL	305 826,41 €	689 144,89 €	1 353 358,35 €	4 824 039,60 €	3 715 630,00 €	12 000,75 €	- €	10 900 000,00 €

Autorisation de programme relative aux Travaux au Centre départemental de formation (AP 1701)

Au titre de l'exercice 2023, le Service va opérer des reprises de façades. Par ailleurs, la partie hébergement nécessite des travaux de modernisation et de réfection pour assurer l'accueil des stagiaires.

Sur les exercices à venir, le Service a programmé, entre autres, des travaux visant à individualiser les réseaux du CEDEC et des logements annexés ainsi qu'une réfection partielle de la toiture du bâtiment principal.

Les travaux devront viser à résoudre en grande partie les désordres identifiés dans la procédure contentieuse prononcée en faveur du Sdis 76.

Travaux au Centre départemental de Formation	Crédits de paiement						Montant global
	Crédits déjà consommés	2022	2023	2024	2025	2026	
Précédent vote	- €	- €	140 000,00 €	1 325 000,00 €	- €	- €	1 465 000,00 €
Nouvelle proposition	- €	- €	170 000,00 €	460 000,00 €	200 000,00 €	635 000,00 €	1 465 000,00 €

Autorisation de programme relative au Centre d'incendie et de secours de Fécamp (AP 1803)

Au cours de l'année 2023, le Service a pu lancer les études géotechniques suite aux conclusions des problèmes de pyrotechnie transmises par la commune. Dans l'attente des conclusions de l'étude géotechnique, la phase d'Avant-Projet Définitif (APD) a été suspendue.

Au regard des délais contractuels, l'APD pourra être proposé courant du troisième trimestre 2023, le PRO proposé courant du dernier trimestre pour un démarrage de travaux été 2024, générant ainsi un décalage du planning prévisionnel de l'opération.

La validation des éléments d'études permet, à ce stade, d'ajuster le phasage des crédits de paiement selon le détail suivant :

Cis Fécamp	Crédits de paiement						Montant global
	Crédits déjà consommés	2022	2023	2024	2025	2026	
Précédent vote	78 774,40 €	310 000,00 €	350 000,00 €	3 450 000,00 €	2 160 000,00 €	66 225,60 €	6 415 000,00 €
Nouvelle proposition	78 774,40 €	156 480,00 €	412 000,00 €	3 400 000,00 €	2 351 000,00 €	16 745,60 €	6 415 000,00 €

En parallèle, les prévisions de recettes sont ajustées comme suit :

Recettes	Crédits antérieurs	2022	2023	2024	2025	2026	2027	Montant global
FCTVA		12 922,15 €	25 668,98 €	67 584,48 €	557 736,00 €	385 658,04 €	2 746,95 €	1 052 316,60 €
Subventions		- €	538 250,00 €	538 250,00 €	217 500,00 €	645 167,00 €		1 939 167,00 €
Participation du Sdis	78 774,40 €	143 557,85 €	151 918,98 €	2 794 165,52 €	1 575 764,00 €	1 014 079,44 €	2 746,95 €	3 423 516,40 €
Total	78 774,40 €	156 480,00 €	412 000,00 €	3 400 000,00 €	2 351 000,00 €	16 745,60 €	- €	6 415 000,00 €

Autorisation de programme relative au Centre d'incendie et de secours de Malaunay-Montville (AP 1908)

Les diagnostics bâtimentaires de l'existant en lien avec les attendus du programme de l'opération ne permettaient pas de respecter l'enveloppe financière. Aussi, il a été demandé à l'équipe de maîtrise d'œuvre de reprendre les Avant-Projet Sommaire et Avant-Projet Définitif de manière à rester dans l'épure financière.

Les modifications opérées ont entraîné un décalage dans la planification des travaux. Néanmoins, le permis de construire a été obtenu et permet d'envisager une attribution des marchés de travaux en septembre prochain et un démarrage des travaux début 2024.

L'AP est prolongée d'une année et les crédits de paiement sont reprogrammés comme suit :

Cis Malaunay-Montville	Crédits de paiement							Montant Global
	2020	2021	2022	2023	2024	2025	2026	
Précédent vote	48 090,60 €	84 739,94 €	216 000,00 €	2 050 000,00 €	1 691 600,00 €	9 569,46 €	- €	4 100 000,00 €
Nouvelle proposition	48 090,60 €	84 739,94 €	121 800,74 €	130 000,00 €	2 450 000,00 €	1 200 000,00 €	65 368,72 €	4 100 000,00 €

En parallèle, les prévisions de recettes sont ajustées comme suit :

Recettes	2020	2021	2022	2023	2024	2025	2026	Montant global
FCTVA		7 888,78 €	13 900,74 €	35 432,64 €	336 282,00 €	277 490,06 €	1 569,77 €	672 564,00 €
Subventions			- €	273 355,70 €	273 355,70 €	- €	364 474,27 €	911 185,67 €
Participation du Sdis	48 090,60 €	76 851,16 €	107 900,00 €	- 178 788,34 €	1 840 362,30 €	922 509,94 €	- 300 675,32 €	2 516 250,33 €
Total	48 090,60 €	84 739,94 €	121 800,74 €	130 000,00 €	2 450 000,00 €	1 200 000,00 €	65 368,72 €	4 100 000,00 €

Autorisation de programme relative au Centre d'incendie et de secours de Bosc-Le Hard (AP 2001)

A l'issue de l'attribution des marchés de travaux, le chantier a pu démarrer, par sa phase de préparation, en octobre dernier.

Néanmoins, le Service a constaté la défaillance du titulaire du lot n°12 « Voiries Réseaux Divers ». Cette dernière a généré des retards cumulés impactant les autres lots intervenant sur le chantier.

La réception était initialement prévue en novembre 2023 ; à ce stade, la réception théorique est reportée sur 2024.

Par conséquent, il est nécessaire pour l'établissement de recalculer la planification des décaissements selon le détail suivant :

Bosc-Le-Hard	Crédits de paiement						Montant global
	2020	2021	2022	2023	2024	2025	
Précédent vote	1 624,80 €	54 445,96 €	260 000,00 €	2 410 000,00 €	235 000,00 €	13 929,24 €	2 975 000,00 €
Nouvelle proposition	1 624,80 €	54 445,96 €	126 616,28 €	1 515 000,00 €	1 250 000,00 €	27 312,96 €	2 975 000,00 €

En parallèle, les prévisions de recettes sont ajustées comme suit :

Recettes	2020	2021	2022	2023	2024	2025	2026	Montant global
FCTVA		266,53 €	8 931,32 €	20 770,13 €	248 520,60 €	205 050,00 €	4 480,42 €	488 019,00 €
Subventions	- €	43 200,00 €	260 666,80 €	213 500,10 €	28 800,00 €	213 500,10 €		759 667,00 €
Participation du Sdis	1 624,80 €	10 979,43 €	- 142 981,84 €	1 280 729,77 €	972 679,40 €	- 391 237,14 €	- 4 480,42 €	1 727 314,00 €
Total	1 624,80 €	54 445,96 €	126 616,28 €	1 515 000,00 €	1 250 000,00 €	27 312,96 €	- €	2 975 000,00 €

Autorisation de programme relative à la réfection des toitures et façades des bâtiments du Sdis 76 (AP 2201)

Après avoir effectué un premier diagnostic pour identifier les différentes typologies de toitures, le Service a souhaité se faire accompagner par une assistance à maîtrise d'ouvrage et externaliser la rédaction des cahiers des charges ainsi que la maîtrise d'œuvre des marchés relatifs aux travaux de réfections de toitures.

Néanmoins, dans l'attente de l'attribution de ces marchés au cours de l'exercice 2023, certains travaux nécessitent d'être pris en compte rapidement.

Aussi, il est proposé de planifier les décaissements selon le détail suivant :

Réfection des toitures et façades des batiments du Sdis 76	2022	2023	2024	2025	2026	2027	Montant global
Précédent vote	50 000,00 €	750 000,00 €	940 000,00 €	1 020 000,00 €	1 060 000,00 €	1 160 000,00 €	4 980 000,00 €
Nouvelle proposition	23 322,70 €	521 000,00 €	1 210 000,00 €	1 138 000,00 €	1 228 000,00 €	859 677,30 €	4 980 000,00 €

Autorisation de programme relative à la sécurisation des sites du Sdis 76 (AP 2202)

Le Service a pu planifier l'ensemble des travaux relatifs à la tranche ferme du marché de sécurisation. Néanmoins, tous les décaissements n'ont pu être opérés sur l'exercice 2022.

Il est proposé d'adapter la planification des décaissements selon le détail suivant :

Sécurisation des sites du Sdis 76	2022	2023	2024	2025	2026	Montant global
Précédent vote	453 000,00 €	380 000,00 €	252 000,00 €	260 000,00 €	255 000,00 €	1 600 000,00 €
Nouvelle proposition	114 561,68 €	313 312,00 €	470 000,00 €	346 000,00 €	356 126,32 €	1 600 000,00 €

II) Autorisation de programme relative aux dépenses d'équipements numériques

Autorisation de programme relative à la modernisation des outils informatiques (AP 1302)

Les derniers procès-verbaux de vérification de service régulier ont été signés en décembre dernier.

Le dernier paiement interviendra à la fin de période de garantie, soit fin 2023.

Aussi, il est proposé de relisser les crédits de paiement afin de tenir compte des décaissements au titre de l'exercice 2022 et les décaissements à venir sur l'exercice 2023, selon le détail suivant :

Modernisation des outils informatiques de gestion	Crédits déjà consommés	2022	2023	Montant global
Précédent vote	1 584 574,76 €	50 000,00 €	40 425,24 €	1 675 000,00 €
Nouvelle proposition		19 126,80 €	71 298,44 €	1 675 000,00 €

La clôture administrative du marché relatif au logiciel Finances-Patrimoine permettra de clôturer l'AP lors du compte administratif 2023.

Autorisation de programme relative au système de gestion des données de référence et système d'information décisionnel (AP 2203)

Dans le cadre de la mise en œuvre du système de gestion des données de référence et du système d'information décisionnel, le planning initial de déploiement a été décalé par le fournisseur et n'a pas permis de décaisser les crédits afférents en 2022.

Ainsi, la « brique » opérationnelle et l'acquisition des modules associés n'ont pas pu démarrer en 2022. Leurs déploiements sont décalés en 2023 ainsi que les « briques » RH et indemnités des sapeurs-pompiers volontaires.

Les autres modules seront déployés sur les exercices 2024 et 2025.

Aussi, il vous est proposé d'ajuster les crédits de paiement comme suit :

Système d'information décisionnel et gestion des	2022	2023	2024	2025	Montant global
Précédent vote	140 000,00 €	90 000,00 €	70 000,00 €	50 000,00 €	350 000,00 €
Nouvelle proposition	- €	140 000,00 €	80 000,00 €	130 000,00 €	350 000,00 €

*

* *

Après en avoir délibéré, les membres du Conseil d'administration adoptent à l'unanimité ce dossier.

Accusé de réception - Ministère de l'Intérieur

076-287600019-20230619-DCA-2023-038-DE

Accusé certifié exécutoire

Réception par le préfet : 19/06/2023

Affichage : 21/06/2023

Pour l'autorité compétente par délégation



Le Président du Conseil d'administration,

Signé électroniquement, le 19/06/2023
Andre GAUTIER, Président CASDIS

André GAUTIER

- Membres théoriques :
20
- Membres en exercice :
20
- Membres présents :
11
- Pouvoirs :
3
- Votants :
14



**CONSEIL D'ADMINISTRATION DU
SERVICE DEPARTEMENTAL D'INCENDIE ET DE SECOURS
DE LA SEINE-MARITIME**

EXTRAIT DES DELIBERATIONS

**CONVENTION DE FINANCEMENT ENTRE LE DEPARTEMENT ET LE SDIS DE LA
SEINE-MARITIME – SOUTIEN AUX PROJETS D'INVESTISSEMENT
MOBILIERS AU TITRE DE L'ANNEE 2023**

Le 15 juin 2023, le Conseil d'administration du Service départemental d'incendie et de secours de la Seine-Maritime, convoqué le 30 mai 2023, s'est réuni à la Direction départementale sous la présidence de Monsieur André GAUTIER.

Le quorum étant atteint (11 membres) avec 11 membres présents, l'assemblée peut valablement délibérer.

Étaient présents : Monsieur André GAUTIER, Président,

I. Membres du Conseil d'administration avec voix délibérative :

Titulaires

Mmes Pierrette CANU, Louisa COUPPEY, Virginie LUCOT-AVRIL, Christine MOREL, Dominique TESSIER.
MM. Bastien CORITON, Didier TERRIER.

Suppléants

Mme Patricia RENOU.
MM. Pierre AUBRY, Thomas HERMAND.

II. Membres avec voix consultative :

MM. le Colonel hors classe Stéphane GOUZEC, le Colonel Thierry SENEZ, le Lieutenant-Colonel Hervé TESNIERE, le Lieutenant-Colonel Hervé COLIBERT, l'Adjudant-Chef Bertrand BOCLET, Monsieur Patrick D'ANGELO, payeur régional et Madame Béatrice DUFOUR.

III. Membre de droit :

M. Clément VIVES, Directeur de Cabinet, représentant Monsieur le Préfet.

IV. Pouvoirs :

Monsieur Nicolas BERTRAND à Monsieur André GAUTIER.
Monsieur Guillaume COUTEY à Monsieur Bastien CORITON.
Monsieur Olivier BUREAUX à Madame Virginie LUCOT-AVRIL.

Étaient absents excusés :

Mmes Chantal COTTEREAU - représentée, Claire GUEROULT, Marie-Agnès POUSSIER-WINSBACK – représentée.

MM. Nicolas BERTRAND, Olivier BUREAUX, Gérard COLIN, Guillaume COUTEY, Julien DEMAZURE, Dominique METOT, Nicolas ROULY, Florent SAINT-MARTIN, Jean-Pierre THEVENOT – représenté, le Commandant Julien HURE – représenté, le Capitaine Nicolas VACLE, le Lieutenant Jérôme ANQUETIL, l'Adjudant-Chef Philippe SEVESTRE – représenté.

Délibération affichée le :

et retirée de l'affichage le :

Délibération insérée au recueil des actes administratifs du mois :

Projet d'établissement		
Les Politiques	Les Axes Stratégiques	Les Segments de Travail
Ressources et moyens	-	-

*

* *

Vu :

- le code général des collectivités territoriales, notamment l'article, L1424-35,
- la délibération n° DCA-2023-009 approuvant la signature d'une convention pluriannuelle de partenariat pour la période 2023-2028 entre le Département et le Service départemental d'incendie et de secours de la Seine-Maritime (Sdis 76).

*

* *

Le Département et le Service départemental d'incendie et de secours de la Seine-Maritime (Sdis 76) ont élaboré un partenariat sous forme de convention pluriannuelle visant à préciser les relations et, notamment la contribution du Département.

Les parties ont poursuivi le partenariat initié en 2018 au travers d'une nouvelle convention pluriannuelle pour la période 2023-2028.

Cette convention, construite sur la base d'engagements mutuels, vise à constituer un outil de pilotage et de suivi d'une politique commune en matière de distribution des secours.

En effet, outre sa contribution financière et sa participation à la politique immobilière, le Département s'est engagé, sur sollicitation du Sdis 76, à financer des investissements hors cadre de la politique immobilière, dans la limite de 1 000 000€ par an.

Ainsi, le Sdis 76 a sollicité le Département pour lui permettre d'investir davantage dans l'innovation, compléter et moderniser sa réponse opérationnelle tout en améliorant le développement des compétences des sapeurs-pompiers sur l'ensemble du territoire seino-marin.

Les dépenses identifiées et portées par le Sdis 76 représentent un coût de 1.500.000€ TTC auxquels le Département souhaite contribuer pour 80 % du montant hors taxes, représentant ainsi une subvention exceptionnelle de 1 000 000€.

Cette subvention sera répartie et devra permettre les dépenses aux fins suivantes :

- améliorer la prise en charge des victimes,
- compléter la réponse opérationnelle du Sdis 76 pour répondre aux nouveaux risques incendie,
- adapter et améliorer le matériel opérationnel,
- améliorer la sécurité et les conditions d'intervention des sapeurs-pompiers,
- faciliter les déplacements des agents dans une démarche environnementale.

Aussi, il est proposé d'autoriser le Président à signer la convention de financement associée, dont le projet est annexé ci-joint.

*

* *

Après en avoir délibéré, les membres du Conseil d'administration adoptent à l'unanimité ce dossier.

Accusé de réception - Ministère de l'Intérieur

076-287600019-20230619-DCA-2023-039-DE

Accusé certifié exécutoire

Réception par le préfet : 19/06/2023

Affichage : 21/06/2023

Pour l'autorité compétente par délégation



Le Président du Conseil d'administration,

Signé électroniquement, le 19/06/2023

Andre GAUTIER, Président CASDIS

André GAUTIER

CONVENTION DE FINANCEMENT

ENTRE LE SERVICE DEPARTEMENTAL D'INCENDIE ET DE SECOURS DE SEINE-MARITIME ET LE DEPARTEMENT DE LA SEINE-MARITIME

SOUTIEN AUX PROJETS D'INVESTISSEMENT MOBILIERS
AU TITRE DE L'ANNEE 2023

ENTRE :

Le Service Départemental d'incendie et de secours de la Seine-Maritime dont le siège est situé 6, rue du Verger - CS 40078 - 76192 YVETOT CEDEX,

Représenté par Monsieur André GAUTIER, agissant en qualité de Président du Conseil d'administration du Sdis et conformément à l'arrêté n° AG-2021-050 portant désignation du président du Conseil d'administration du Service départemental d'incendie et de secours de la Seine-Maritime,

Ci-après dénommé « Sdis 76 »,

d'une part,

ET

Le Département de la Seine-Maritime dont le siège est situé à ROUEN,

Représenté par Monsieur Bertrand BELLANGER, agissant en qualité de Président du Conseil départemental conformément à la commission permanente du 3 juillet 2023.

Ci-après dénommé « Le Département »,

d'autre part,

Vu la délibération n° 3.4 du Conseil départemental du 24 mars 2023 approuvant la convention de partenariat 2023-2028 entre le Département et le Sdis de la Seine-Maritime,

Vu la délibération DCA-2023-009 du Conseil d'administration du Service départemental d'incendie et de secours de la Seine-Maritime en date du 9 mars 2023 portant sur la convention de partenariat 2023-2028 entre le Département et le Sdis de la Seine-Maritime,

Il est convenu et arrêté ce qu'il suit :

Préambule :

Dans le cadre du partenariat entériné pour la période 2023-2028, le Département, soucieux d'accompagner le Sdis 76, s'est engagé également à le soutenir dans ses investissements hors cadre de la politique immobilière.

Le Département accorde, sur sollicitation du Sdis, un montant annuel ne pouvant dépasser 1 000 000 €.

ARTICLE 1 – Objet de la convention

La présente convention a pour objet le soutien annuel de dépenses d'investissement, hors politique immobilière, portées par le Sdis 76.

Les dépenses identifiées et portées par le Sdis 76 représentent un coût de 1.500.000€ TTC auxquels le Département souhaite contribuer pour 80 % du montant hors taxes, représentant ainsi une subvention exceptionnelle de 1 000 000€.

Ce soutien financier vise à permettre au Sdis 76 d'investir davantage dans l'innovation, compléter et moderniser sa réponse opérationnelle tout en améliorant le développement des compétences des sapeurs-pompiers sur l'ensemble du territoire seino-marin.

Cette subvention sera répartie et devra permettre les dépenses aux fins suivantes :

- améliorer la prise en charge des victimes, pour un montant prévisionnel de 577 500 € TTC :
 - dans le cadre de la surveillance des plages ou zones de baignades durant la période estivale, il est proposé de mettre à disposition des postes de secours des matériels visant à améliorer la prise en charge des victimes, notamment avec l'acquisition de matériels de recueil des constantes compatibles avec les dispositifs dématérialisés du Sdis 76. Ces acquisitions s'inscrivent dans la démarche d'accompagnement des communes, initiée par le Département pour les surveillances des plages.
 - le renfort de certains secteurs en Véhicules de Secours et Assistance aux Victimes et leur armement.

- compléter la réponse opérationnelle du Sdis 76 pour répondre aux nouveaux risques incendie, pour un montant prévisionnel de 236 000 € TTC :
 - o les évolutions climatiques amènent le Service à devoir moderniser son parc de matériels pour répondre aux feux d'espaces naturels ou de forêts.
 - o par ailleurs, le Sdis doit s'adapter aux nouvelles technologies, notamment en matière de véhicules à énergies alternatives, en faisant l'acquisition de moyens matériels spécifiques.
- adapter et améliorer le matériel opérationnel, pour un montant prévisionnel de 233 000 € TTC :
 - o dans la continuité du déploiement de matériels de désincarcération pour lesquels le Département a apporté son financement, il est proposé de poursuivre cette démarche par l'acquisition de matériels électroportatifs destiné à l'armement de deux Véhicules de secours routiers (VSR).
 - o au regard du bénéfice opérationnel apporté par l'utilisation des drones, il est proposé l'acquisition d'une station d'alimentation permettant de les faire voler en continu.
- améliorer la sécurité et les conditions d'intervention des sapeurs-pompiers, pour un montant prévisionnel de 450 250 € TTC :
 - o afin d'améliorer la visibilité et la sécurité des sapeurs-pompiers en intervention, il est proposé de les doter individuellement de parka haute visibilité. Cette dotation s'effectuera de manière pluriannuelle et sera engagée pour l'hiver 2023/2024.
 - o les dotations d'équipements de transmissions dites de niveau 5 pourront être complétées et ainsi contribuer également à la sécurité des sapeurs-pompiers.
- faciliter les déplacements des agents dans une démarche environnementale, pour un montant prévisionnel de 3 250 € TTC :
 - o dans une démarche de respect de l'environnement, l'acquisition d'un vélo électrique va être expérimentée.

Les estimations de la ventilation financière énoncées ci-dessus pourront faire l'objet d'un ajustement dans le respect de l'enveloppe globale de 1 500 000 € TTC.

De plus, au regard du caractère opérationnel de l'acquisition ou renouvellement de matériels et des incertitudes quant aux délais de livraison, le Sdis 76 est autorisé à passer les commandes avant la signature de la présente convention.

ARTICLE 2 – Modalité de versement et durée

Il est convenu entre les parties que cette subvention représentera une dépense d'investissement pour le Département et une recette d'investissement pour le Sdis.

La subvention fera l'objet des versements suivants :

- 50 % dès la signature de la présente convention,
- 50 % sur présentation de l'ensemble des justificatifs.

Le soutien financier prévu par la présente convention deviendra caduc au 31.12.2024 et les crédits devront être engagés au plus tard le 31.12.2023.

ARTICLE 3 – Communication

Le Sdis 76 s'engage, dans le cadre de l'utilisation de la subvention, à mentionner la participation du Département. Les supports de communication devront être en conformité avec la charte graphique du Département.

ARTICLE 4 - Avenants

Toute modification des conditions ou modalités d'exécution de la présente convention, définie d'un commun accord entre les parties, fera l'objet d'un avenant. Celui-ci précisera les éléments modifiés de la convention, sans que ceux-ci puissent conduire à remettre en cause les objectifs généraux de l'article 1. Aucune entente verbale, ne peut lier les parties à cet effet.

ARTICLE 5 - Litiges

En cas de divergence résultant de l'application de la présente convention, une tentative de conciliation devra être recherchée par les parties, avec application du principe de droit, pour chacune d'elles, à faire valoir ses observations.

Si cette conciliation échoue, le différend pourra être porté devant les juridictions. Le Tribunal Administratif de Rouen est, en ce cas, le tribunal compétent.

Fait en deux exemplaires originaux, le

à Rouen,

Le Président du Département,

Le Président du Conseil d'administration du
Sdis 76,

Bertrand BELLANGER

André GAUTIER

- Membres théoriques :
20
- Membres en exercice :
20
- Membres présents :
11
- Pouvoirs :
3
- Votants :
14



**CONSEIL D'ADMINISTRATION DU
SERVICE DEPARTEMENTAL D'INCENDIE ET DE SECOURS
DE LA SEINE-MARITIME**

EXTRAIT DES DELIBERATIONS

BUDGET PRINCIPAL – BUDGET SUPPLEMENTAIRE 2023

Le 15 juin 2023, le Conseil d'administration du Service départemental d'incendie et de secours de la Seine-Maritime, convoqué le 30 mai 2023, s'est réuni à la Direction départementale sous la présidence de Monsieur André GAUTIER.

Le quorum étant atteint (11 membres) avec 11 membres présents, l'assemblée peut valablement délibérer.

Étaient présents : Monsieur André GAUTIER, Président,

I. Membres du Conseil d'administration avec voix délibérative :

Titulaires

Mmes Pierrette CANU, Louisa COUPPEY, Virginie LUCOT-AVRIL, Christine MOREL, Dominique TESSIER.
MM. Bastien CORITON, Didier TERRIER.

Suppléants

Mme Patricia RENOU.
MM. Pierre AUBRY, Thomas HERMAND.

II. Membres avec voix consultative :

MM. le Colonel hors classe Stéphane GOUZEC, le Colonel Thierry SENEZ, le Lieutenant-Colonel Hervé TESNIERE, le Lieutenant-Colonel Hervé COLIBERT, l'Adjudant-Chef Bertrand BOCLET, Monsieur Patrick D'ANGELO, payeur régional et Madame Béatrice DUFOUR.

III. Membre de droit :

M. Clément VIVES, Directeur de Cabinet, représentant Monsieur le Préfet.

IV. Pouvoirs :

Monsieur Nicolas BERTRAND à Monsieur André GAUTIER.
Monsieur Guillaume COUTEY à Monsieur Bastien CORITON.
Monsieur Olivier BUREAUX à Madame Virginie LUCOT-AVRIL.

Étaient absents excusés :

Mmes Chantal COTTEREAU - représentée, Claire GUEROULT, Marie-Agnès POUSSIER-WINSBACK – représentée.
MM. Nicolas BERTRAND, Olivier BUREAUX, Gérard COLIN, Guillaume COUTEY, Julien DEMAZURE, Dominique METOT, Nicolas ROULY, Florent SAINT-MARTIN, Jean-Pierre THEVENOT – représenté, le Commandant Julien HURE – représenté, le Capitaine Nicolas VACLE, le Lieutenant Jérôme ANQUETIL, l'Adjudant-Chef Philippe SEVESTRE – représenté.

Délibération affichée le :

et retirée de l'affichage le :

Délibération insérée au recueil des actes administratifs du mois :

Projet d'établissement		
Les Politiques	Les Axes Stratégiques	Les Segments de Travail
<i>Toutes</i>	<i>Tous</i>	<i>Tous</i>

*

* *

Vu :

- le code général des collectivités territoriales, notamment l'article, L2313-1,
- l'instruction budgétaire et comptable M61,
- la délibération n° DCA-2023-013 portant approbation du budget primitif principal pour l'exercice 2023,
- la délibération n° DCA-2023-031 portant approbation du compte administratif du budget principal pour l'exercice 2022,
- la délibération n° DCA-2023-032 portant affectation des résultats de l'exercice 2022 du budget principal.

*

* *

Le budget supplémentaire au titre de 2023 qui est proposé vise à intégrer :

- les résultats et les restes à réaliser de l'exercice 2022,
- des ajustements de crédits à hauteur des réalisations prévisionnelles, tant en section de fonctionnement qu'en section investissement.

Il s'équilibre donc en recettes et en dépenses comme suit :

Budget principal	Opérations réelles	Opérations d'ordre	Total
Fonctionnement			
Dépenses	3 251 297,00 €	16 529 981,16 €	19 781 278,16 €
011 "Charges à caractère général"	145 028,00 €		145 028,00 €
66 "charges financières"	87 269,00 €		87 269,00 €
67 "Charges exceptionnelles"	19 000,00 €		19 000,00 €
042 "Opérations d'ordre entre sections"		400 000,00 €	400 000,00 €
022 "Dépenses imprévues"	3 000 000,00 €		3 000 000,00 €
023 "Virement à la section d'investissement"		16 129 981,16 €	16 129 981,16 €
Recettes	19 781 278,16 €	- €	19 781 278,16 €
74 "Contributions et participations"	491 046,00 €		491 046,00 €
002 "Résultat de fonctionnement reporté"	19 290 232,16 €		19 290 232,16 €
Investissement			
Dépenses	22 802 589,68 €	- €	22 802 589,68 €
20 "Immobilisations incorporelles"	1 044 370,00 €		1 044 370,00 €
21 "Immobilisations corporelles"	13 895 373,81 €		13 895 373,81 €
23 "Immobilisations en cours"	9 062 186,56 €		9 062 186,56 €
Dépenses d'équipements et de travaux	- 2 538 610,80 €		- 2 538 610,80 €
020 "dépenses imprévues"	1 339 270,11 €		1 339 270,11 €
Recettes	6 272 608,52 €	16 529 981,16 €	22 802 589,68 €
10 "Dotations, fonds divers et réserves"			- €
13 "Subvention d'équipement"	2 805 479,80 €		2 805 479,80 €
16 "Emprunt et dettes assimilées"	- 11 798 675,10 €		- 11 798 675,10 €
040 "Opérations d'ordre entre sections"		400 000,00 €	400 000,00 €
001 "Solde d'exécution de la section d'investissement reporté"	15 265 803,82 €		15 265 803,82 €
021 "Virement de la section de fonctionnement"		16 129 981,16 €	16 129 981,16 €

I) Section de fonctionnement

A) Recettes

La lecture du compte administratif 2022 a mis en évidence un excédent de fonctionnement cumulé de 19 290 232,16€ qu'il convient d'intégrer dans le cadre de ce budget supplémentaire au chapitre 002 « Résultat de fonctionnement reporté ».

Parallèlement, le Service poursuit ses recherches de financement externes.

Ainsi, au regard de l'arrivée de deux EPR au Centre Nucléaire de Production d'Electricité (CNPE) de Penly, le Service et EDF ont travaillé ensemble à l'adaptation du Centre d'incendie et de Secours (Cis) de Dieppe et la réponse opérationnelle sur le territoire.

Dans le cadre de la mise en œuvre d'un dispositif adapté, EDF s'engage, notamment, à prendre en charge la rémunération et la formation des personnels (461 K€).

Par ailleurs, la Direction générale de la sécurité civile et de la gestion des risques (DGSCGC) détermine la couverture NRBC dans 11 agglomérations prioritaires et fixe les cibles de la réponse capacitaire des Sdis au travers du Contrat capacitaire interministériel (CCI). Dans ce cadre, le Sdis 76 va recevoir une participation à hauteur de 100 % des besoins exprimés hors taxes pour les dépenses de fonctionnement relatives au maintien en condition opérationnelle d'une Unité Mobile de Décontamination (UMD) et d'un lot Point de Rassemblement des Victimes (PRV) Nucléaires Radiologiques Biologiques Chimiques (NRBC), (30 K€).

B) Dépenses

Les charges à caractère général (+145 K€)

L'ajustement proposé vise à intégrer des dépenses non prévus lors du vote du budget primitif. C'est le cas notamment des frais de fonctionnement engagés dans le cadre de l'intervention sur le site de Bolloré (6,3 K€) et de l'exercice nombreuses victimes (NOVI) (1,6 K€).

Par ailleurs, certaines commandes de matériels opérationnels ont connus des décalages de livraison impactant le budget 2023.

Les charges financières (+87 K€)

Le Service a contracté des emprunts à taux variable (6,86 M€). Au regard des derniers tableaux d'amortissement, il est proposé d'ajuster les crédits ouverts.

Les charges exceptionnelles (+19 K€)

L'ajustement proposé vise à pouvoir mettre en œuvre la protection fonctionnelle d'un agent (7 K€). De plus, ce chapitre est ajusté pour tenir compte des écritures exceptionnelles, notamment les annulations de titres sur exercices antérieurs. Le chapitre est alimenté pour pouvoir faire face, le cas échéant, au versement des intérêts moratoires dus par le Service ou la trésorerie.

Les opérations d'ordre entre sections (+400 K€)

Il convient d'ajuster les crédits ouverts relatifs à la dotation aux amortissements en lien avec les éléments définitifs du compte administratif 2022.

La recette d'investissement connaîtra le même ajustement.

Le virement à la section d'investissement

Enfin, au regard du volume de dépenses à autofinancer dans le cadre de la Nouvelle Politique Immobilière (NPI) et du partenariat entrepris avec la Métropole Rouen Normandie, le Service souhaite affecter, en section d'investissement, une partie de son excédent de fonctionnement, à hauteur de 16,13 M€.

L'équilibre de la section est assuré par l'inscription de crédits en dépenses imprévues.

II) Section d'investissement

A) Recettes

Dans le cadre de ce budget supplémentaire, il convient de reprendre l'excédent d'investissement cumulé. Ce dernier s'élève à un montant de 15 265 803,82€.

Outre l'autofinancement généré par ses excédents cumulés, le Service s'attache, également en section d'investissement, à développer des partenariats.

Le Conseil départemental, premier partenaire du Sdis, a confirmé, au travers de la convention de partenariat pluriannuelle, sa volonté de soutenir le Service y compris pour ses investissements mobiliers.

Aussi, les actions conjointes ont permis de matérialiser une nouvelle convention de financement visant à financer à 80% un programme d'investissement, soit une subvention de 1 M€.

Par ailleurs, dans le cadre du partenariat évoqué précédemment, le CNPE de Penly et EDF se sont aussi engagés envers le Service à financer les moyens opérationnels et l'adaptation des locaux du Cis de Dieppe (877 K€).

La DGSCGC concourt également aux investissements. Ainsi, dans le cadre du contrat capacitaire interministériel NRBC, cette dernière participe à hauteur de 100 % des besoins exprimés, hors taxes, pour les dépenses relatives à l'acquisition de matériels de détection (60 K€) ainsi que l'acquisition d'une berce UMD et d'un véhicule porte berce (344 K€).

De plus, la DGSCGC pilote le pacte capacitaire dédié aux feux de forêts et feux d'espaces naturels et permet d'adapter les moyens opérationnels du Sdis 76 en finançant, à hauteur de 50 % du montant hors taxes, l'acquisition de 8 Camions Citerne Forestiers Moyens (CCFM) et 2 Véhicules Légers Tous Terrains (VLTT) sur 3 ans.

Au titre de l'exercice 2023, le Sdis 76 pourra bénéficier d'une subvention d'équipement pour l'acquisition de 3 CCFM (384 K€).

Le présent budget supplémentaire prend acte également des reports de recettes d'investissement pour 140 K€.

Enfin, les recettes d'investissement sont augmentées par le virement en provenance de la section de fonctionnement pour 16,13 M€.

Ainsi, à ce stade, au regard de l'excédent d'investissement, il n'apparaît pas opportun de mobiliser l'emprunt sur cet exercice.

B) Dépenses

Les ajustements proposés en dépenses d'investissement correspondent à l'ajustement des crédits de paiement en lien avec des autorisations de programme votées, objet d'un rapport dédié.

Les crédits inscrits en dépenses d'équipement, hors autorisations de programme, intègrent, d'une part, les restes à réaliser (à hauteur de 2,522 M€) et, d'autre part, les dépenses relatives au programme d'investissement dont le financement est assuré à 80 % du montant hors taxes par le Conseil départemental de la Seine-Maritime (1,5 M€).

De plus, la proposition intègre les acquisitions de matériels et travaux pour lesquels le Service a obtenu des engagements financiers.

En effet, il est proposé d'inscrire les crédits relatifs aux partenariats suivants :

- la convention de financement avec le Conseil départemental,
- la convention de partenariat avec Edf et le CNPE de Penly,
- le Contrat capacitaire interministériel NRBC,
- le Pacte capacitaire feux de forêts et feux d'espaces naturels.

Ces partenariats permettent au Service de pouvoir envisager de moderniser et d'adapter les moyens opérationnels du Sdis76 pour la défense de son territoire et les renforts en tant que de besoin.

Enfin, les crédits restants constituent une réserve que l'Etablissement préserve pour financer les investissements futurs tant pour l'acquisition d'équipements qu'en matière immobilière.

L'équilibre de la section est assuré par l'inscription de crédits en dépenses imprévues.

*

* *

Après en avoir délibéré, les membres du Conseil d'administration adoptent à l'unanimité ce dossier.

Le Président du Conseil d'administration,

Signé électroniquement, le 19/06/2023
Andre GAUTIER, Président CASDIS

André GAUTIER

Accusé de réception - Ministère de l'Intérieur

076-287600019-20230619-DCA-2023-040v2-BF

Accusé certifié exécutoire

Réception par le préfet : 19/06/2023

Affichage : 21/06/2023

Pour l'autorité compétente par délégation



REPUBLIQUE FRANÇAISE

**SERVICE DEPARTEMENTAL D'INCENDIE ET DE SECOURS
SDIS de la Seine-Maritime**

Numéro SIRET : 28760001900049

POSTE COMPTABLE : PAIERIE DEPARTEMENTALE DE LA SEINE-MARITIME

M. 61

Budget supplémentaire (1)

BUDGET : Budget Principal (2)
Agréé au budget principal de (3)

ANNEE 2023

(1) Préciser s'il s'agit du budget supplémentaire ou d'une décision modificative.

(2) Indiquer le budget concerné : budget principal (du SDIS) ou libellé du budget annexe.

(3) A compléter s'il s'agit d'un budget annexe.

Sommaire

I - Informations générales

A - Modalités de vote du budget	3
B - Exécution du budget de l'exercice précédent	4

II - Présentation générale du budget

A1 - Vue d'ensemble du budget	6
A2.1 - Equilibre financier du budget - Section de fonctionnement	7
A2.2 - Equilibre financier du budget - Section d'investissement	8
B1 - Balance générale du budget - Dépenses	9
B2 - Balance générale du budget - Recettes	10

III - Vote du budget

A - Section de fonctionnement - Vue d'ensemble	11
A1 - Section de fonctionnement - Détail des dépenses	12
A2 - Section de fonctionnement - Détail des recettes	15
B - Section d'investissement - Vue d'ensemble	16
B1.1 - Section d'investissement - Dépenses non individualisées en programme d'équipement	17
B1.2 - Section d'investissement - Dépenses individualisées en programme d'équipement	18
B1.3 - Section d'investissement - Chapitres de programme afférent à une autorisation de programme	19
B1.4 - Section d'investissement - Chapitres de programme non compris dans une autorisation de programme	41
B2 - Section d'investissement - Subventions d'équipement à verser	42
B3 - Section d'investissement - Dépenses financières	43
B4 - Section d'investissement - Recettes d'équipement	44
B5 - Section d'investissement - Recettes financières	45
B6 - Section d'investissement - Récapitulatif des opérations pour le compte de tiers	46
B7 - Section d'investissement - Opérations d'ordre entre sections	47
B8 - Section d'investissement - Opérations patrimoniales	48
B9.1 - Section d'investissement - Equilibre des opérations financières - Dépenses	49
B9.2 - Section d'investissement - Equilibre des opérations financières - Recettes	50

IV - Annexes

A - Eléments du bilan

A1.1 - Etat de la dette - Détail des crédits de trésorerie	Sans Objet
A1.2 - Etat de la dette - Répartition par nature de dette	Sans Objet
A1.3 - Etat de la dette - Répartition des emprunts par structure de taux	Sans Objet
A1.4 - Etat de la dette - Typologie de la répartition de l'encours	Sans Objet
A1.5 - Etat de la dette - Détail des opérations de couverture	Sans Objet
A2 - Méthodes utilisées	52
A3 - Etat des provisions	Sans Objet
A4 - Etat des charges transférées	Sans Objet
A5 - Détail des chapitres d'opérations pour comptes de tiers	53

B - Engagements hors bilan

B1 - Subventions versées dans le cadre du vote du budget	Sans Objet
B2 - Etat des contrats de crédit-bail	Sans Objet
B3 - Etat des contrats de PPP	Sans Objet
B4 - Etat des engagements donnés	Sans Objet
B5 - Etat des engagements reçus	Sans Objet
B6 - Situation des autorisations de programme	54
B7 - Situation des autorisations d'engagement	55

C - Autres éléments d'information

C1 - Etat du personnel	Sans Objet
C2 - Liste des organismes dans lesquels le SDIS a pris un engagement financier	Sans Objet
C3.1 - Liste des organismes de regroupement	Sans Objet
C3.2 - Liste des établissements publics créés	Sans Objet
C3.3 - Liste des services individualisés dans un budget annexe	Sans Objet
C3.4 - Liste des services assujettis à la TVA et non érigés en un budget annexe	Sans Objet

D - Arrêté et signatures

D - Arrêté et signatures	56
--------------------------	----

Préciser, pour chaque annexe, si l'état est sans objet le cas échéant.

I – INFORMATIONS GENERALES	I
MODALITES DE VOTE DU BUDGET	A

- I – Le conseil d'administration a voté le présent budget :
- au niveau du chapitre (1) pour la section de fonctionnement.
 - au niveau du chapitre (1) pour la section d'investissement.
 - avec (2) les programmes listés sur l'état II-B1.2.
 - sans (3) vote formel sur chacun des chapitres.

La liste des articles spécialisés sur lesquels l'ordonnateur ne peut procéder à des virements d'article à article est la suivante :

II – La comparaison s'effectue par rapport au budget de l'exercice (4).

III – En l'absence de mention au paragraphe I ci-dessus, le budget est réputé voté par chapitre.

IV – Le présent budget a été voté avec reprise des résultats de l'exercice N-1 après le vote du compte administratif N-1 (5).

(1) A compléter par « du chapitre » ou « de l'article ».

(2) Indiquer « avec » ou « sans » les programmes d'équipement.

(3) Indiquer « avec » ou « sans » vote formel.

(4) Budget de l'exercice = budget primitif + budget supplémentaire + décision modificative s'il y a lieu.

(5) A compléter par un seul des trois choix suivants :

- sans reprise des résultats de l'exercice N-1,
- avec reprise des résultats de l'exercice N-1 après le vote du compte administratif,
- avec reprise anticipée des résultats de l'exercice N-1.

I – INFORMATIONS GENERALES	I
EXECUTION DU BUDGET DE L'EXERCICE PRECEDENT	B

	RESULTAT DE L'EXERCICE N-1			
	Dépenses	Recettes	Solde d'exécution ou résultat reporté	Résultat ou solde (A) (3)
TOTAL DU BUDGET	113 629 098,36	124 722 866,59	23 462 267,75	34 556 035,98
Investissement	20 854 286,14	24 513 271,91	(1) 11 606 818,05	15 265 803,82
Fonctionnement	92 774 812,22	100 209 594,68	(2) 11 855 449,70	19 290 232,16

(1) Solde d'exécution de N-2 reporté sur la ligne budgétaire 001 du compte administratif N-1. Indiquer le signe – si dépenses > recettes, et + si recettes > dépenses.

(2) Résultat de fonctionnement reporté sur la ligne budgétaire 002 du compte administratif N-1. Indiquer le signe – si déficitaire, et + si excédentaire.

(3) Indiquer le signe – si dépenses > recettes, et + si recettes > dépenses.

RESTES A REALISER – DEPENSES

Chap. / Art. (4)	Libellé	Dépenses engagées non mandatées
SECTION D'INVESTISSEMENT–TOTAL		(I) 2 522 012,37
10	Dotations, fonds divers et réserves	0,00
13	Subventions d'investissement	0,00
16	Emprunts et dettes assimilées	0,00
18	Compte de liaison : affectation (BA)	0,00
20	Immobilisations incorporelles	44 370,00
204	Subventions d'équipement versées	0,00
21	Immobilisations corporelles	2 395 455,81
22	Immobilisations reçues en affectation	0,00
23	Immobilisations en cours	82 186,56
26	Participations et créances rattachées	0,00
27	Autres immobilisations financières	0,00
SECTION DE FONCTIONNEMENT–TOTAL		(II) 0,00
011	Charges à caractère général	0,00
012	Charges de personnel et frais assimilés	0,00
014	Atténuations de produits	0,00
65	Autres charges de gestion courante	0,00
66	Charges financières	0,00
67	Charges exceptionnelles	0,00

(4) Suivant le niveau de vote retenu par le conseil d'administration.

I – INFORMATIONS GENERALES	I
EXECUTION DU BUDGET DE L'EXERCICE PRECEDENT	B

	RESTES A REALISER			RESULTAT CUMULE = (A) + (B) Excédent si positif Déficit si négatif
	Dépenses	Recettes	Solde (B)	
TOTAL DU BUDGET	I + II 2 522 012,37	III + IV 140 266,80	-2 381 745,57	32 174 290,41
Investissement	I 2 522 012,37	III 140 266,80	-2 381 745,57	12 884 058,25
Fonctionnement	II 0,00	IV 0,00	0,00	19 290 232,16

RESTES A REALISER – RECETTES

Chap. / Art. (1)	Libellé	Titres restant à émettre
SECTION D'INVESTISSEMENT-TOTAL		(III) 140 266,80
024	Produits des cessions d'immobilisations	0,00
10	Dotations, fonds divers et réserves	0,00
13	Subventions d'investissement	140 266,80
16	Emprunts et dettes assimilées	0,00
18	Compte de liaison : affectation (BA)	0,00
20	Immobilisations incorporelles	0,00
204	Subventions d'équipement versées	0,00
21	Immobilisations corporelles	0,00
22	Immobilisations reçues en affectation	0,00
23	Immobilisations en cours	0,00
26	Participations et créances rattachées	0,00
27	Autres immobilisations financières	0,00
SECTION DE FONCTIONNEMENT-TOTAL		(IV) 0,00
70	Prod. services, domaine, ventes diverses	0,00
74	Contributions et participations	0,00
75	Autres produits de gestion courante	0,00
013	Atténuations de charges	0,00
76	Produits financiers	0,00
77	Produits exceptionnels	0,00

(1) Suivant le niveau de vote retenu par le conseil d'administration.

II – PRESENTATION GENERALE DU BUDGET	II
VUE D'ENSEMBLE	A1

		DEPENSES	RECETTES
VOTE	Crédits d'investissement votés au titre du présent budget (y compris le compte 1068)	20 280 577,31	7 396 519,06

	+	+	+
R	Restes à réaliser de l'exercice précédent (RAR N-1)	2 522 012,37	140 266,80
P	(1)		
O	001 Solde d'exécution de la section d'investissement	(si solde négatif)	(si solde positif)
R	reporté (1)	0,00	15 265 803,82
T			

=	=	=
Total de la section d'investissement	22 802 589,68	22 802 589,68
(2)		

		DEPENSES	RECETTES
VOTE	Crédits de fonctionnement votés au titre du présent budget	19 781 278,16	491 046,00

	+	+	+
R	Restes à réaliser de l'exercice précédent (RAR N-1)	0,00	0,00
P	(1)		
O	002 Résultat de fonctionnement reporté (1)	(si déficit)	(si excédent)
R		0,00	19 290 232,16
T			

=	=	=
Total de la section de fonctionnement	19 781 278,16	19 781 278,16
(3)		

TOTAL DU BUDGET	42 583 867,84	42 583 867,84
(4)		

TOTAL DES OPERATIONS REELLES ET D'ORDRE DU BUDGET

	DÉPENSES			RECETTES		
	RÉELLES ET MIXTES	ORDRE	TOTAL	REELLES ET MIXTES	ORDRE	TOTAL
Crédits d'investissement votés au titre du présent budget	20 280 577,31	0,00	20 280 577,31	-9 133 462,10	16 529 981,16	7 396 519,06
Crédits de fonctionnement votés au titre du présent budget	3 251 297,00	16 529 981,16	19 781 278,16	491 046,00	0,00	491 046,00
Total budget (hors RAR N-1 et reports)	23 531 874,31	16 529 981,16	40 061 855,47	-8 642 416,10	16 529 981,16	7 887 565,06

(1) A servir uniquement en cas de reprise des résultats de l'exercice précédent.

Les restes à réaliser de la section de fonctionnement correspondent en dépenses, aux dépenses engagées non mandatées et non rattachées telles qu'elles ressortent de la comptabilité des engagements et en recettes, aux recettes certaines n'ayant pas donné lieu à l'émission d'un titre et non rattachées (R. 3312.9 du CGCT).

Les restes à réaliser de la section d'investissement correspondent en dépenses, aux dépenses engagées non mandatées au 31/12 de l'exercice précédent telles qu'elles ressortent de la comptabilité des engagements et aux recettes certaines n'ayant pas donné lieu à l'émission d'un titre au 31/12 de l'exercice précédent (R. 3312-8 du CGCT).

(2) Total de la section d'investissement = RAR + solde d'exécution reporté + crédits d'investissement votés.

(3) Total de la section de fonctionnement = RAR + résultat reporté + crédits de fonctionnement votés.

(4) Total du budget = total de la section de fonctionnement + total de la section d'investissement.

II – PRESENTATION GENERALE DU BUDGET	II
EQUILIBRE FINANCIER – SECTION DE FONCTIONNEMENT	A2.1

SECTION DE FONCTIONNEMENT (y compris les restes à réaliser)**OPERATIONS REELLES**

CHAP.	LIBELLE	DEPENSES	RECETTES
011	Charges à caractère général	145 028,00	
012	Charges de personnel et frais assimilés	0,00	
65	Autres charges de gestion courante	0,00	
014	Atténuations de produits	0,00	
70	Prod. services, domaine, ventes diverses		0,00
74	Contributions et participations		491 046,00
75	Autres produits de gestion courante		0,00
013	Atténuations de charges		0,00
Total gestion des services		145 028,00	491 046,00
66	Charges financières	87 269,00	
67	Charges exceptionnelles	19 000,00	
68	Dotations amortissements et provisions	0,00	
022	Dépenses imprévues	3 000 000,00	
76	Produits financiers		0,00
77	Produits exceptionnels		0,00
78	Reprises amortissements et provisions		0,00
TOTAL DES OPERATIONS REELLES		I 3 251 297,00	II 491 046,00

SOLDE DES OPERATIONS REELLES ET MIXTES :	-2 760 251,00
(Recettes réelles – Dépenses réelles)	

OPERATIONS D'ORDRE (1)

042	Opérations d'ordre entre sections	400 000,00	0,00
043	Opérations ordre intérieur de la section	0,00	0,00
023	Virement à la section d'investissement	16 129 981,16	
TOTAL DES OPERATIONS D'ORDRE		III 16 529 981,16	IV 0,00

AUTOFINANCEMENT DEGAGE = D (042 + 023) - R 042 :	16 529 981,16
---	----------------------

002 RESULTAT REPORTE OU ANTICIPE (2)	V 0,00	VI 19 290 232,16
---	---------------	-------------------------

TOTAL DE LA SECTION	I+III+V 19 781 278,16	II+IV+VI 19 781 278,16
----------------------------	------------------------------	-------------------------------

(1) DF 023 = RI 021 ; DF 042 = RI 040 ; RF 042 = DI 040 ; DF 043 = RF 043.

(2) Inscrire en cas de reprise des résultats de l'exercice précédent (après vote du compte administratif) ou si reprise anticipée des résultats.

II – PRESENTATION GENERALE DU BUDGET	II
EQUILIBRE FINANCIER–SECTION D'INVESTISSEMENT	A2.2

SECTION D'INVESTISSEMENT (y compris les restes à réaliser)**OPERATIONS REELLES**

CHAP.	LIBELLE	DEPENSES	RECETTES
10	Dotations, fonds divers et réserves	0,00	(1) 0,00
13	Subventions d'investissement	0,00	2 805 479,80
16	Emprunts et dettes assimilées	0,00	-11 798 675,10
18	Compte de liaison : affectation (BA)	0,00	0,00
20	Immobilisations incorporelles (sauf 204)	(2) 1 125 243,20	(3) 0,00
204	Subventions d'équipement versées	0,00	(3) 0,00
21	Immobilisations corporelles	(2) 14 035 373,81	(3) 0,00
22	Immobilisations reçues en affectation	(2) 0,00	(3) 0,00
23	Immobilisations en cours	(2) 6 302 702,56	(3) 0,00
26	Participations et créances rattachées	0,00	0,00
27	Autres immobilisations financières	0,00	0,00
45	Total des opérations pour compte de tiers	0,00	0,00
020	Dépenses imprévues	1 339 270,11	
024	Produits des cessions d'immobilisations		0,00
TOTAL DES OPERATIONS REELLES		I 22 802 589,68	II -8 993 195,30

BESOIN D'AUTOFINANCEMENT :.....	31 795 784,98
(Dépenses réelles – Recettes réelles)	

OPERATIONS D'ORDRE (4)

040	Opérations d'ordre entre sections	0,00	400 000,00
041	Opérations patrimoniales	0,00	0,00
021	Virement de la section de fonctionnement		16 129 981,16
TOTAL DES OPERATIONS D'ORDRE		III 0,00	IV 16 529 981,16

AUTOFINANCEMENT PROPRE A L'EXERCICE = R (040 + 021) - D 040	16 529 981,16
Solde des opérations d'ordre de section à section (précédé du signe – si négatif)	

001 SOLDE D'EXECUTION N-1 REPORTE (5)	V 0,00	VI 15 265 803,82
1068 EXCEDENT DE FONCTIONNEMENT CAPITALISE (5)		VII 0,00

TOTAL DE LA SECTION	I + III + V 22 802 589,68	II + IV + VI + VII 22 802 589,68
----------------------------	----------------------------------	---

(1) Hors 1068.

(2) Y compris les programmes.

(3) Exceptionnellement, les comptes 20, 204, 21, 22 et 23 sont en recettes réelles en cas de réduction ou d'annulation de mandats donnant lieu à reversement.

(4) RI 021 = DF 023 ; RI 040 = DF 042 ; DI 040 = RF 042 ; DI 041 = RI 041.

(5) Inscrire en cas de reprise des résultats de l'exercice précédent (après vote du compte administratif) ou si reprise anticipée des résultats.

II – PRESENTATION GENERALE DU BUDGET	II
BALANCE GENERALE-DEPENSES	B1

1 – FONCTIONNEMENT (y compris les restes à réaliser)

FONCTIONNEMENT	Opérations réelles (1)	Opérations d'ordre (2)	TOTAL
011 Charges à caractère général	145 028,00		145 028,00
012 Charges de personnel et frais assimilés	0,00		0,00
014 Atténuations de produits	0,00		0,00
60 Achats et variation des stocks		0,00	0,00
65 Autres charges de gestion courante	0,00		0,00
66 Charges financières	87 269,00	0,00	87 269,00
67 Charges exceptionnelles	19 000,00	0,00	19 000,00
68 Dot. aux amortissements et provisions	0,00	400 000,00	400 000,00
71 Production stockée (ou déstockage)		0,00	0,00
022 Dépenses imprévues	3 000 000,00		3 000 000,00
023 Virement à la section d'investissement		16 129 981,16	16 129 981,16
Dépenses de fonctionnement –Total	3 251 297,00	16 529 981,16	19 781 278,16

+

D 002 RESULTAT REPORTE OU ANTICIPE (7)	0,00
---	-------------

=

TOTAL DES DEPENSES DE FONCTIONNEMENT CUMULEES	19 781 278,16
--	----------------------

2 – INVESTISSEMENT (y compris les restes à réaliser)

INVESTISSEMENT	Opérations réelles (1)	Opérations d'ordre (2)	TOTAL
10 Dotations, fonds divers et réserves	0,00	0,00	0,00
13 Subventions d'investissement	0,00	0,00	0,00
16 Emprunts et dettes assimilées (sauf 1688 non budgétaire)	0,00	0,00	0,00
18 Compte de liaison : affectation (BA)	(5) 0,00		0,00
Total des programmes d'équipement	-2 538 610,80		-2 538 610,80
20 Immobilisations incorporelles (sauf 204) (3)	1 044 370,00	0,00	1 044 370,00
204 Subventions d'équipement versées	0,00	0,00	0,00
21 Immobilisations corporelles (3)	13 895 373,81	0,00	13 895 373,81
22 Immobilisations reçues en affectation (3)	(6) 0,00	0,00	0,00
23 Immobilisations en cours (3)	9 062 186,56	0,00	9 062 186,56
26 Participations et créances rattachées	0,00	0,00	0,00
27 Autres immobilisations financières	0,00	0,00	0,00
28 Amortissement des immobilisations (reprises)		0,00	0,00
19 Neutral. et régul. d'opérations		0,00	0,00
45 Opérations pour compte de tiers (4)	0,00	0,00	0,00
481 Charges à répartir		0,00	0,00
3... Stocks et en-cours		0,00	0,00
020 Dépenses imprévues	1 339 270,11		1 339 270,11
Dépenses d'investissement –Total	22 802 589,68	0,00	22 802 589,68

+

D 001 SOLDE D'EXECUTION NEGATIF REPORTE OU ANTICIPE (7)	0,00
--	-------------

=

TOTAL DES DEPENSES D'INVESTISSEMENT CUMULEES	22 802 589,68
---	----------------------

(1) Y compris les opérations relatives au rattachement et les opérations d'ordre semi-budgétaires.

(2) Voir la liste des opérations d'ordre de l'instruction budgétaire et comptable M. 61.

(3) Hors chapitres programmes.

(4) Seul le total des opérations pour compte de tiers figure sur cet état.

(5) A utiliser uniquement dans le cas où le SDIS effectuerait une dotation initiale au profit d'un service public doté de la seule autonomie financière.

(6) A utiliser uniquement dans le cas où le SDIS effectuerait des dépenses sur des biens affectés.

(7) Inscrire en cas de reprise des résultats de l'exercice précédent (après vote du compte administratif) ou si reprise anticipée des résultats.

II – PRESENTATION GENERALE DU BUDGET		II
BALANCE GENERALE-RECETTES		B2

1-FONCTIONNEMENT (y compris les restes à réaliser)

FONCTIONNEMENT		Opérations réelles (1)	Opérations d'ordre (2)	TOTAL
013	Atténuations de charges	0,00		0,00
60	Achats et variation des stocks		0,00	0,00
70	Prod. services, domaine, ventes diverses	0,00		0,00
71	Production stockée (ou déstockage)		0,00	0,00
72	Production immobilisée		0,00	0,00
74	Contributions et participations	491 046,00		491 046,00
75	Autres produits de gestion courante	0,00	0,00	0,00
76	Produits financiers	0,00	0,00	0,00
77	Produits exceptionnels	0,00	0,00	0,00
78	Reprise sur amortissements et provisions	0,00	0,00	0,00
79	Transferts de charges		0,00	0,00
Recettes de fonctionnement – Total		491 046,00	0,00	491 046,00

+

R 002 RESULTAT REPORTE OU ANTICIPE	19 290 232,16
---	----------------------

=

TOTAL DES RECETTES DE FONCTIONNEMENT CUMULEES	19 781 278,16
--	----------------------

2-INVESTISSEMENT (y compris les restes à réaliser)

INVESTISSEMENT		Opérations réelles (1)	Opérations d'ordre (2)	TOTAL
10	Dotations, fonds divers et réserves (sauf 1068)	0,00	0,00	0,00
13	Subventions d'investissement	2 805 479,80	0,00	2 805 479,80
16	Emprunts et dettes assimilées (sauf 1688 non budgétaire)	-11 798 675,10	0,00	-11 798 675,10
18	Compte de liaison : affectation (BA)	(4) 0,00		0,00
20	Immobilisations incorporelles (sauf 204)	0,00	0,00	0,00
204	Subventions d'équipement versées	0,00	0,00	0,00
21	Immobilisations corporelles	0,00	0,00	0,00
22	Immobilisations reçues en affectation	(5) 0,00	0,00	0,00
23	Immobilisations en cours	0,00	0,00	0,00
26	Participations et créances rattachées	0,00	0,00	0,00
27	Autres immobilisations financières	0,00	0,00	0,00
28	Amortissement des immobilisations		400 000,00	400 000,00
19	Neutral. et régul. d'opérations		0,00	0,00
45	Opérations pour compte de tiers (3)	0,00	0,00	0,00
481	Charges à répartir		0,00	0,00
3...	Stocks et en-cours		0,00	0,00
021	Virement de la section de fonctionnement		16 129 981,16	16 129 981,16
024	Produits des cessions d'immobilisations	0,00		0,00
Recettes d'investissement –Total		-8 993 195,30	16 529 981,16	7 536 785,86

+

R 001 SOLDE D'EXECUTION POSITIF REPORTE OU ANTICIPE (6)	15 265 803,82
--	----------------------

+

1068 EXCEDENT DE FONCTIONNEMENT CAPITALISE (6)	0,00
---	-------------

=

TOTAL DES RECETTES D'INVESTISSEMENT CUMULEES	22 802 589,68
---	----------------------

(1) Y compris les opérations relatives au rattachement et les opérations d'ordre semi-budgétaires.

(2) Voir la liste des opérations d'ordre de l'instruction budgétaire et comptable M. 61.

(3) Seul le total des opérations pour compte de tiers figure sur cet état.

(4) A utiliser uniquement dans le cas où le SDIS effectuerait une dotation initiale au profit d'un service public doté de la seule autonomie financière.

(5) A utiliser uniquement dans le cas où le SDIS effectuerait des dépenses sur des biens affectés.

(6) Inscrire en cas de reprise des résultats de l'exercice précédent (après vote du compte administratif) ou si reprise anticipée des résultats.

III – VOTE DU BUDGET	III
SECTION DE FONCTIONNEMENT – VUE D'ENSEMBLE	A

DEPENSES DE FONCTIONNEMENT

Chap.	Libellé	Budget de l'exercice (BP + BS + DM) I	Restes à réaliser N-1 II	Propositions nouvelles du président	Vote du conseil d'administration III	TOTAL IV = I + II + III
011	Charges à caractère général	13 127 235,00	0,00	145 028,00	145 028,00	13 272 263,00
	- Avec AE / CP	0,00	0,00	0,00	0,00	0,00
	- Hors AE / CP	13 127 235,00	0,00	145 028,00	145 028,00	13 272 263,00
012	Charges de personnel et frais assimilés	72 620 582,00	0,00	0,00	0,00	72 620 582,00
014	Atténuations de produits	0,00	0,00	0,00	0,00	0,00
65	Autres charges de gestion courante	1 326 706,00	0,00	0,00	0,00	1 326 706,00
	- Avec AE / CP	0,00	0,00	0,00	0,00	0,00
	- Hors AE / CP	1 326 706,00	0,00	0,00	0,00	1 326 706,00
66	Charges financières	287 731,00	0,00	87 269,00	87 269,00	375 000,00
67	Charges exceptionnelles	8 000,00	0,00	19 000,00	19 000,00	27 000,00
68	Dotations amortissements et provisions	0,00		0,00	0,00	0,00
022	Dépenses imprévues	598 951,00		3 000 000,00	3 000 000,00	3 598 951,00
023	Virement à la section d'investissement	0,00		16 129 981,16	16 129 981,16	16 129 981,16
042	Opérations d'ordre entre sections	8 200 000,00		400 000,00	400 000,00	8 600 000,00
043	Opérations ordre intérieur de la section	0,00		0,00	0,00	0,00
Dépenses de fonctionnement - Total		96 169 205,00	0,00	19 781 278,16	19 781 278,16	115 950 483,16

+

D 002 RESULTAT REPORTE OU ANTICIPE (1)	0,00
---	-------------

=

TOTAL DES DEPENSES DE FONCTIONNEMENT CUMULEES	115 950 483,16
--	-----------------------

RECETTES DE FONCTIONNEMENT

Chap.	Libellé	Budget de l'exercice (BP + BS + DM) I	Restes à réaliser N-1 II	Propositions nouvelles du président	Vote du conseil d'administration III	TOTAL IV = I + II + III
70	Prod. services, domaine, ventes diverses	2 930 210,00	0,00	0,00	0,00	2 930 210,00
74	Contributions et participations	89 083 987,00	0,00	491 046,00	491 046,00	89 575 033,00
75	Autres produits de gestion courante	0,00	0,00	0,00	0,00	0,00
013	Atténuations de charges	706 385,00	0,00	0,00	0,00	706 385,00
76	Produits financiers	0,00	0,00	0,00	0,00	0,00
77	Produits exceptionnels	16 200,00	0,00	0,00	0,00	16 200,00
78	Reprises amortissements et provisions	846 078,00		0,00	0,00	846 078,00
042	Opérations d'ordre entre sections	2 586 345,00		0,00	0,00	2 586 345,00
043	Opérations ordre intérieur de la section	0,00		0,00	0,00	0,00
Recettes de fonctionnement - Total		96 169 205,00	0,00	491 046,00	491 046,00	96 660 251,00

+

R 002 RESULTAT REPORTE OU ANTICIPE (1)	19 290 232,16
---	----------------------

=

TOTAL DES RECETTES DE FONCTIONNEMENT CUMULEES	115 950 483,16
--	-----------------------

(1) Inscrire en cas de reprise des résultats de l'exercice précédent (après vote du compte administratif) ou si reprise anticipée des résultats.

III – VOTE DU BUDGET				III
SECTION DE FONCTIONNEMENT – DEPENSES – DETAIL PAR ARTICLES				A1

Chap. / Art. (1)	Libellé (1)	Budget de l'exercice (BP + BS + DM)	Propositions nouvelles du président	Vote du conseil d'administration
011	Charges à caractère général	13 127 235,00	145 028,00	145 028,00
60611	Eau et assainissement	123 009,00	0,00	0,00
60612	Energie - Electricité	1 802 115,00	0,00	0,00
60621	Combustibles	15 789,00	0,00	0,00
60622	Carburants	1 589 500,00	0,00	0,00
60623	Alimentation	64 200,00	9 840,00	9 840,00
60631	Fournitures d'entretien	154 566,00	0,00	0,00
60632	Fournitures de petit équipement	538 045,00	27 057,00	27 057,00
60636	Habillement et vêtements de travail	304 439,00	0,00	0,00
6064	Fournitures administratives	51 882,00	0,00	0,00
60661	Médicaments	50 000,00	0,00	0,00
60662	Vaccins et sérums	10 000,00	0,00	0,00
60668	Autres produits pharmaceutiques	207 200,00	24 000,00	24 000,00
6067	Produits d'intervention	85 060,00	0,00	0,00
6068	Autres matières et fournitures	339 304,00	0,00	0,00
611	Contrats de prestations de services	109 000,00	0,00	0,00
6132	Locations immobilières	236 576,00	0,00	0,00
6135	Locations mobilières	118 162,00	0,00	0,00
614	Charges locatives et de copropriété	4 913,00	0,00	0,00
61521	Entretien terrains	96 000,00	0,00	0,00
615221	Entretien, réparations bâtiments publics	275 000,00	0,00	0,00
615231	Entretien, réparations voiries	10 000,00	0,00	0,00
615232	Entretien, réparations réseaux	20 000,00	0,00	0,00
61551	Entretien matériel roulant	1 057 444,00	12 000,00	12 000,00
61558	Entretien autres biens mobiliers	318 950,00	12 391,00	12 391,00
6156	Maintenance	1 064 947,00	0,00	0,00
6161	Multirisques	694 350,00	0,00	0,00
6162	Assur. obligatoire dommage-construction	53 000,00	0,00	0,00
6168	Autres primes d'assurance	323 972,00	0,00	0,00
617	Etudes et recherches	43 300,00	0,00	0,00
61821	Abonnements	28 570,00	0,00	0,00
61828	Autres	5 090,00	0,00	0,00
6184	Versements à des organismes de formation	669 500,00	0,00	0,00
6185	Frais de colloques et de séminaires	20 710,00	0,00	0,00
6226	Honoraires	221 174,00	0,00	0,00
6227	Frais d'actes et de contentieux	27 280,00	17 500,00	17 500,00
6231	Annonces et insertions	18 200,00	0,00	0,00
6234	Réceptions	61 400,00	32 240,00	32 240,00
6236	Catalogues et imprimés et publications	41 500,00	0,00	0,00
6238	Divers	0,00	0,00	0,00
6241	Transports de biens	11 200,00	0,00	0,00
6247	Transports collectifs du personnel	8 000,00	0,00	0,00
6251	Voyages, déplacements et missions	430 474,00	0,00	0,00
6255	Frais de déménagement	5 000,00	0,00	0,00
6261	Frais d'affranchissement	38 300,00	0,00	0,00
6262	Frais de télécommunications	413 789,00	0,00	0,00
627	Services bancaires et assimilés	7 500,00	0,00	0,00
6283	Frais de nettoyage des locaux	522 000,00	0,00	0,00
62872	Remboursement de frais au budget annexe	165 800,00	0,00	0,00
6288	Autres remboursements de frais	510 075,00	10 000,00	10 000,00
6354	Droits d'enregistrement et de timbre	2 000,00	0,00	0,00
6355	Taxes et impôts sur les véhicules	28 750,00	0,00	0,00
6358	Autres droits	200,00	0,00	0,00
637	Autres impôts, taxes (autres organismes)	130 000,00	0,00	0,00
012	Charges de personnel et frais assimilés	72 620 582,00	0,00	0,00
6218	Autre personnel extérieur	16 790,00	0,00	0,00
6331	Versement mobilité	371 944,00	0,00	0,00
6332	Cotisations versées au F.N.A.L.	143 741,00	0,00	0,00
6333	Particip. employeurs format. prof. cont.	10 846,00	0,00	0,00
6336	Cotisations CNFPT et CDGFPT	510 611,00	0,00	0,00
64111	Rémunération principale titulaires	24 261 191,00	0,00	0,00
64112	SFT, indemnité résidence	630 615,00	0,00	0,00
64113	NBI	152 028,00	0,00	0,00
64118	Autres indemnités titulaires	16 672 290,00	0,00	0,00
64131	Rémunérations personnel non titulaire	1 306 364,00	0,00	0,00
64141	Vacations sapeurs pompiers volontaires	10 399 922,00	0,00	0,00
64145	Vacations versées aux employeurs	47 150,00	0,00	0,00
64146	Service de santé	86 100,00	0,00	0,00

Chap. / Art. (1)	Libellé (1)	Budget de l'exercice (BP + BS + DM)	Propositions nouvelles du président	Vote du conseil d'administration
64168	Autres emplois aidés	0,00	0,00	0,00
6417	Rémunérations des apprentis	53 390,00	0,00	0,00
64171	Apprentis - rémunérations	0,00	0,00	0,00
64172	Apprentis - indemnité inflation	0,00	0,00	0,00
6451	Cotisations à l'U.R.S.S.A.F.	4 640 997,00	0,00	0,00
6453	Cotisations aux caisses de retraites	10 730 914,00	0,00	0,00
6454	Cotisations aux A.S.S.E.D.I.C.	53 035,00	0,00	0,00
646	Allocations de vétérance	1 003 875,00	0,00	0,00
6472	Prestations familiales directes	42 348,00	0,00	0,00
6473	Allocations de chômage	47 531,00	0,00	0,00
6474	Versement aux autres oeuvres sociales	318 212,00	0,00	0,00
6475	Médecine du travail, pharmacie	46 044,00	0,00	0,00
6478	Autres charges sociales diverses	854 800,00	0,00	0,00
6488	Autres charges	219 844,00	0,00	0,00
65	Autres charges de gestion courante	1 326 706,00	0,00	0,00
6512	Droits d'utilisat° informatique en nuage	224 093,00	0,00	0,00
6518	Autres	58 703,00	0,00	0,00
6521	Déficit des budgets annexes	495 987,00	0,00	0,00
6531	Indemnités	43 697,00	0,00	0,00
6532	Frais de mission	8 000,00	0,00	0,00
6534	Cotis. de sécurité sociale - part patron	3 609,00	0,00	0,00
6541	Créances admises en non-valeur	15 417,00	0,00	0,00
6558	Autres contributions obligatoires	256 200,00	0,00	0,00
656	Participations	92 000,00	0,00	0,00
6574	Subv. fonct. assoc. et personnes privées	99 000,00	0,00	0,00
658	Charges diverses de gestion courante	30 000,00	0,00	0,00
014	Atténuations de produits	0,00	0,00	0,00
TOTAL GESTION DES SERVICES (A) = (011 + 012 + 65 + 014)		87 074 523,00	145 028,00	145 028,00
66	Charges financières (B)	287 731,00	87 269,00	87 269,00
66111	Intérêts réglés à l'échéance	287 731,00	32 269,00	32 269,00
66112	Intérêts - Rattachement des ICNE	0,00	55 000,00	55 000,00
67	Charges exceptionnelles (C)	8 000,00	19 000,00	19 000,00
6711	Intérêts moratoires, pénalités / marché	8 000,00	4 000,00	4 000,00
6718	Autres charges exceptionnelles gestion	0,00	0,00	0,00
673	Titres annulés(sur exercices antérieurs)	0,00	8 000,00	8 000,00
678	Autres charges exceptionnelles	0,00	7 000,00	7 000,00
68	Dotations amortissements et provisions (D)	0,00	0,00	0,00
6817	Dot. prov. dépréc. actifs circulants	0,00	0,00	0,00
022	Dépenses imprévues (E)	598 951,00	3 000 000,00	3 000 000,00
TOTAL DES DEPENSES REELLES = A + B + C + D + E		87 969 205,00	3 251 297,00	3 251 297,00
023	Virement à la section d'investissement	0,00	16 129 981,16	16 129 981,16
042	Opérations d'ordre entre sections (2)	8 200 000,00	400 000,00	400 000,00
675	Valeurs comptables immobilisation cédée	0,00	0,00	0,00
6761	Différences sur réalisations (positives)	0,00	0,00	0,00
6811	Dot. amort. et prov. immobilisations	8 200 000,00	400 000,00	400 000,00
043	Opérations ordre intérieur de la section	0,00	0,00	0,00
TOTAL DES DEPENSES D'ORDRE (= Prélèvement issu de la section de fonctionnement au profit de la section d'investissement)		8 200 000,00	16 529 981,16	16 529 981,16
TOTAL DES DEPENSES DE FONCTIONNEMENT DE L'EXERCICE (= Total des opérations réelles et d'ordre)		96 169 205,00	19 781 278,16	19 781 278,16

+

RESTES A REALISER N-1 (3)	0,00
----------------------------------	-------------

+

D 002 RESULTAT REPORTE OU ANTICIPE (3)	0,00
---	-------------

=

TOTAL DES DEPENSES DE FONCTIONNEMENT CUMULEES	115 950 483,16
--	-----------------------

Détail du calcul des ICNE au compte 66112 (4)

Montant des ICNE de l'exercice	0,00
Montant des ICNE de l'exercice N-1	0,00
= Différence ICNE N – ICNE N-1	55 000,00

(1) Détailler conformément au plan de comptes utilisé.

(2) Cf. définitions des chapitres des opérations d'ordre, DF 042 = RI 040.

(3) Inscrire en cas de reprise des résultats de l'exercice précédent (après vote du compte administratif ou si reprise anticipée des résultats).

(4) Si le mandatement des ICNE de l'exercice est inférieur au montant de l'exercice N-1, le montant du compte 66112 sera négatif.

III – VOTE DU BUDGET				III
SECTION DE FONCTIONNEMENT – RECETTES – DETAIL PAR ARTICLES				A2

Chap. / Art. (1)	Libellé (1)	Budget de l'exercice (BP + BS + DM)	Propositions nouvelles du président	Vote du conseil d'administration
70	Prod. services, domaine, ventes diverses	2 930 210,00	0,00	0,00
7061	Inter. factur. (art. L. 1424-42 du CGCT)	1 937 932,00	0,00	0,00
7068	Autres prestations de services	152 333,00	0,00	0,00
70848	Mise à dispo personnel autres organismes	759 487,00	0,00	0,00
70878	Remb. frais par des tiers	80 458,00	0,00	0,00
74	Contributions et participations	89 083 987,00	491 046,00	491 046,00
744	FCTVA	42 000,00	0,00	0,00
74712	Emplois d'avenir	0,00	0,00	0,00
74718	Autres participations Etat	0,00	30 000,00	30 000,00
7473	Participation départements	48 231 000,00	0,00	0,00
7474	Participation communes	7 045 955,00	0,00	0,00
7475	Group. coll et coll. statut particulier	31 778 839,00	0,00	0,00
7478	Participation autres organismes	1 986 193,00	461 046,00	461 046,00
75	Autres produits de gestion courante	0,00	0,00	0,00
758	Produits divers de gestion courante	0,00	0,00	0,00
013	Atténuations de charges	706 385,00	0,00	0,00
6419	Remboursements rémunérations personnel	269 532,00	0,00	0,00
6459	Remboursement charges SS et prévoyance	8 842,00	0,00	0,00
6479	Remboursement autres charges sociales	428 011,00	0,00	0,00
TOTAL GESTION DES SERVICES (A) = (70 + 74 + 75 + 013)		92 720 582,00	491 046,00	491 046,00
76	Produits financiers (B)	0,00	0,00	0,00
77	Produits exceptionnels (C)	16 200,00	0,00	0,00
7711	Débits et pénalités perçus	5 000,00	0,00	0,00
7718	Autres prod. except. opération gestion	0,00	0,00	0,00
773	Mandats annulés (exercices antérieurs)	3 000,00	0,00	0,00
775	Produits des cessions d'immobilisations	0,00	0,00	0,00
7788	Autres produits exceptionnels	8 200,00	0,00	0,00
78	Reprises amortissements et provisions (D)	846 078,00	0,00	0,00
7815	Rep. prov. ch. fonctionnement courant	837 578,00	0,00	0,00
7875	Rep. prov. risques et charges exception.	8 500,00	0,00	0,00
TOTAL DES RECETTES REELLES = A + B + C + D		93 582 860,00	491 046,00	491 046,00
042	Opérations d'ordre entre sections (2)	2 586 345,00	0,00	0,00
722	Immobilisations corporelles	150 000,00	0,00	0,00
7761	Différences sur réalisations (négatives)	0,00	0,00	0,00
7768	Neutralisation des amortissements	2 044 665,00	0,00	0,00
777	Quote-part subv invest transf cpte résul	391 680,00	0,00	0,00
043	Opérations ordre intérieur de la section (2)	0,00	0,00	0,00
TOTAL DES RECETTES D'ORDRE		2 586 345,00	0,00	0,00
TOTAL DES RECETTES DE FONCTIONNEMENT DE L'EXERCICE (= Total des opérations réelles et d'ordre)		96 169 205,00	491 046,00	491 046,00

+

RESTES A REALISER N-1 (3)	0,00
----------------------------------	-------------

+

R 002 RESULTAT REPORTE OU ANTICIPE (3)	19 290 232,16
---	----------------------

=

TOTAL DES RECETTES DE FONCTIONNEMENT CUMULEES	115 950 483,16
--	-----------------------

Détail du calcul des ICNE au compte 7622 (4)

Montant des ICNE de l'exercice	0,00
Montant des ICNE de l'exercice N-1	0,00
= Différence ICNE N – ICNE N-1	0,00

(1) Détailler conformément au plan de comptes utilisé.

(2) Cf. définitions des chapitres des opérations d'ordre, RF 042 = DI 040, RF 043 = DF 043.

(3) Inscrire en cas de reprise des résultats de l'exercice précédent (après vote du compte administratif ou si reprise anticipée des résultats).

(4) Si le mandatement des ICNE de l'exercice est inférieur au montant de l'exercice N-1, le montant du compte 7622 sera négatif.

III – VOTE DU BUDGET	III
SECTION D'INVESTISSEMENT – VUE D'ENSEMBLE	B

DEPENSES D'INVESTISSEMENT

Nature	Budget de l'exercice (BP + BS + DM) I	Restes à réaliser N-1 II	Propositions nouvelles du président	Vote du conseil d'administration III	TOTAL IV = I + II + III
Dépenses d'équipement	22 905 952,96	2 522 012,37	18 941 307,20	18 941 307,20	44 369 272,53
- Non individualisées en programmes d'équipement	11 286 655,00	2 522 012,37	21 479 918,00	21 479 918,00	35 288 585,37
- Avec AP / CP	0,00	0,00	0,00	0,00	0,00
- Hors AP / CP	11 286 655,00	2 522 012,37	21 479 918,00	21 479 918,00	35 288 585,37
- Individualisées en programmes d'équipement	11 619 297,96	0,00	-2 538 610,80	-2 538 610,80	9 080 687,16
- Avec AP / CP	11 619 297,96	0,00	-2 538 610,80	-2 538 610,80	9 080 687,16
- Hors AP / CP	0,00	0,00	0,00	0,00	0,00
Subventions d'équipement à verser (c/204)	175 000,00	0,00	0,00	0,00	175 000,00
- Avec AP / CP	0,00	0,00	0,00	0,00	0,00
- Hors AP / CP	175 000,00	0,00	0,00	0,00	175 000,00
Opérations pour compte de tiers	0,00	0,00	0,00	0,00	0,00
Dépenses financières	1 229 515,04	0,00	1 339 270,11	1 339 270,11	2 568 785,15
040 Opérations d'ordre entre sections	2 586 345,00		0,00	0,00	2 586 345,00
041 Opérations patrimoniales	150 000,00		0,00	0,00	150 000,00
Dépenses d'investissement - Total	27 046 813,00	2 522 012,37	20 280 577,31	20 280 577,31	49 849 402,68

+

D 001 SOLDE D'EXECUTION NEGATIF REPORTE OU ANTICIPE (1)	0,00
--	-------------

=

TOTAL DES DEPENSES D'INVESTISSEMENT CUMULEES	49 849 402,68
---	----------------------

RECETTES D'INVESTISSEMENT

Nature	Budget de l'exercice (BP + BS + DM) I	Restes à réaliser N-1 II	Propositions nouvelles du président	Vote du conseil d'administration III	TOTAL IV = I + II + III
Recettes d'équipement	15 847 836,00	140 266,80	-9 133 462,10	-9 133 462,10	6 854 640,70
Opérations pour compte de tiers	0,00	0,00	0,00	0,00	0,00
Recettes financières	2 824 290,00	0,00	0,00	0,00	2 824 290,00
Opérations d'ordre entre sections	8 200 000,00		16 529 981,16	16 529 981,16	24 729 981,16
041 Opérations patrimoniales	150 000,00		0,00	0,00	150 000,00
Recettes d'investissement - Total	27 022 126,00	140 266,80	7 396 519,06	7 396 519,06	34 558 911,86

+

R 001 SOLDE D'EXECUTION POSITIF REPORTE OU ANTICIPE (1)	15 265 803,82
--	----------------------

=

1068 EXCEDENT DE FONCTIONNEMENT CAPITALISE (1)	0,00
---	-------------

=

TOTAL DES RECETTES D'INVESTISSEMENT CUMULEES	49 824 715,68
---	----------------------

(1) Inscrire en cas de reprise des résultats de l'exercice précédent (après vote du compte administratif) ou si reprise anticipée des résultats.

III – VOTE DU BUDGET					III
SECTION D'INVESTISSEMENT – DEPENSES D'EQUIPEMENT					B1.1

DEPENSES NON INDIVIDUALISEES EN PROGRAMMES D'EQUIPEMENT

Chap. / Art. (1)	Libellé	Budget de l'exercice (BP + BS + DM)	Restes à réaliser N-1	Propositions nouvelles du président	Vote du conseil d'administration
TOTAL		11 286 655,00	2 522 012,37	21 479 918,00	21 479 918,00
20	Immobilisations incorporelles (hors c/204)	135 000,00	44 370,00	1 000 000,00	1 000 000,00
2031	Frais d'études	409,00	44 370,00	0,00	0,00
2033	Frais d'insertion	23 451,00	0,00	1 000 000,00	1 000 000,00
2051	Concessions,droits similaires,brevets,...	111 140,00	0,00	0,00	0,00
21	Immobilisations corporelles	9 366 764,00	2 395 455,81	11 499 918,00	11 499 918,00
21311	Bâtiments administratifs	50 395,86	35 041,75	0,00	0,00
21312	Centres d'incendie et de secours	1 223 748,42	125 915,27	-165 000,00	-165 000,00
21318	Autres bâtiments publics	32 076,62	215,64	0,00	0,00
21531	Réseaux de transmission	125 152,00	4 410,72	0,00	0,00
21532	Réseaux d'alerte	25 184,00	0,00	290 000,00	290 000,00
21538	Autres réseaux	349 952,00	3 465,60	0,00	0,00
21561	Matériel mobile d'incendie et de secours	3 522 637,50	1 614 831,34	3 516 942,00	3 516 942,00
21562	Matériel non mobile incendie et secours	2 015 721,00	331 882,47	1 085 000,00	1 085 000,00
21568	Autre matériel d'incendie et de secours	147 397,00	78 139,02	315 500,00	315 500,00
21571	Ateliers	2 692,00	0,00	0,00	0,00
21578	Autre matériel et outillage technique	176 774,50	0,00	0,00	0,00
216	Collections et oeuvres d'art	0,00	0,00	0,00	0,00
217312	Centres incendie secours (mise à dispo)	123 713,16	6 187,99	0,00	0,00
2181	Install. générales, agencements	0,00	148 164,00	0,00	0,00
2182	Matériel de transport	58 800,00	0,00	3 250,00	3 250,00
2183	Matériel informatique	708 300,00	0,00	0,00	0,00
2184	Matériel de bureau et mobilier	182 653,94	0,00	46 000,00	46 000,00
2188	Autres immobilisations corporelles	621 566,00	47 202,01	6 408 226,00	6 408 226,00
22	Immobilisations reçues en affectation	0,00	0,00	0,00	0,00
23	Immobilisations en cours	1 784 891,00	82 186,56	8 980 000,00	8 980 000,00
231311	Bâtiments administratifs	20 910,00	4 111,20	8 600 000,00	8 600 000,00
231312	Centres d'incendie et de secours	1 683 981,00	70 005,36	380 000,00	380 000,00
2317312	Centres incendie et secours mise à dispo	80 000,00	8 070,00	0,00	0,00
23188	Autres	0,00	0,00	0,00	0,00
238	Avances commandes immo corporelles	0,00	0,00	0,00	0,00

(1) Détailler les articles conformément au plan de comptes.

III – VOTE DU BUDGET	III
SECTION D'INVESTISSEMENT – DEPENSES D'EQUIPEMENT	B1.2

DEPENSES INDIVIDUALISEES EN PROGRAMMES D'EQUIPEMENT

N°	Libellé	Restes à réaliser N-1	Propositions nouvelles du président	Vote du conseil d'administration
TOTAL		0,00	-2 538 610,80	-2 538 610,80
2013000002	MODERNISATION DES OUTILS	0,00	30 873,20	30 873,20
2014000012	LE HAVRE SUD	0,00	399 204,00	399 204,00
2017000001	TRAVAUX AU CENTRE DEPARTEMENTAL DE FORMATION	0,00	30 000,00	30 000,00
2017000004	CONSTRUCTION CIS DE DUCLAIR	0,00	0,00	0,00
2018000001	SECURITE DANS LES ETABLISSEMENTS DU SDIS	0,00	0,00	0,00
2018000002	TRAVAUX DE DEVELOPPEMENT DURABLE ET D'ECONOMIES D'ENERGIE	0,00	0,00	0,00
2018000003	RECONSTRUCTION DU CIS DE FECAMP	0,00	62 000,00	62 000,00
2019000001	MATERIELS NON-OPERATIONNELS	0,00	0,00	0,00
2019000002	MATERIELS D'INTERVENTION COURANT	0,00	0,00	0,00
2019000003	MATERIELS ROULANTS ET NAVIGANTS	0,00	0,00	0,00
2019000004	MATERIELS DE FORMATION ET DE PRATIQUE DES ACTIVITES PHYSIQUES ET	0,00	0,00	0,00
2019000005	MATERIELS DU SERVICE DE SANTE ET SECOURS MEDICAL	0,00	0,00	0,00
2019000006	E-SECOURS	0,00	0,00	0,00
2019000007	RECONSTRUCTION CIS LES GRANDES VENTES	0,00	0,00	0,00
2019000008	CIS MALAUNAY-MONTVILLE	0,00	-1 920 000,00	-1 920 000,00
2020000001	RECONSTRUCTION BOSC LE HARD	0,00	-895 000,00	-895 000,00
2022000001	REFECTION DES TOITURES ET FACADES DES BATIMENTS	0,00	-229 000,00	-229 000,00
2022000002	SECURISATION DES SITES	0,00	-66 688,00	-66 688,00
2022000003	SYSTEME DE GESTION DES DONNEES DE REFERENCE ET SYSTEME D'INFORM	0,00	50 000,00	50 000,00
2023000001	GRAND QUEVILLY CONSTRUCTION	0,00	0,00	0,00
2023000002	SOTTEVILLE LES ROUEN CONSTRUCTION	0,00	0,00	0,00

III – VOTE DU BUDGET	III
SECTION D'INVESTISSEMENT – DEPENSES D'EQUIPEMENT	B1.3

CHAPITRE DE PROGRAMME D'EQUIPEMENT N° : 2013000002

LIBELLE : MODERNISATION DES OUTILS

AFFERENT A L'AUTORISATION DE PROGRAMME : 1302

DEPENSES

Chap. / Art. (1)	Libellé	AP votée y compris ajustement	Restes à réaliser N-1	Propositions nouvelles du président	Vote du conseil d'administration
DEPENSES		0,00	a 0,00	30 873,20	b 30 873,20
20	Immobilisations incorporelles (sauf 204)	0,00	0,00	30 873,20	30 873,20
2031	Frais d'études	0,00	0,00	0,00	0,00
2051	Concessions, droits similaires, brevets,...	0,00	0,00	30 873,20	30 873,20
21	Immobilisations corporelles	0,00	0,00	0,00	0,00
2183	Matériel informatique	0,00	0,00	0,00	0,00
22	Immobilisations reçues en affectation	0,00	0,00	0,00	0,00
23	Immobilisations en cours	0,00	0,00	0,00	0,00

FINANCEMENT EXTERNE (pour information) (facultatif)

Chap. / Art. (1)	Libellé	Restes à réaliser N-1	Propositions nouvelles du président	Vote du conseil d'administration
TOTAL RECETTES AFFECTEES (2)		c 0,00	0,00	d 0,00
13	Subventions d'investissement (sauf 138)	0,00	0,00	0,00
16	Emprunts et dettes assimilées (3)	0,00	0,00	0,00
20	Immobilisations incorporelles (sauf 204)	0,00	0,00	0,00
21	Immobilisations corporelles	0,00	0,00	0,00
22	Immobilisations reçues en affectation	0,00	0,00	0,00
23	Immobilisations en cours	0,00	0,00	0,00

Solde = (c + d) – (a + b) (4)	-30 873,20
--------------------------------------	-------------------

(1) Détailler les articles utilisés conformément au plan de comptes.

(2) Exceptionnellement, les comptes 20, 21, 22 et 23 sont en recettes réelles en cas de réduction ou d'annulation de mandats donnant lieu à reversement.

(3) Sauf 165, 166 et 16449.

(4) Indiquer le signe algébrique.

III – VOTE DU BUDGET	III
SECTION D'INVESTISSEMENT – DEPENSES D'EQUIPEMENT	B1.3

CHAPITRE DE PROGRAMME D'EQUIPEMENT N° : 2014000012
LIBELLE : LE HAVRE SUD
AFFERENT A L'AUTORISATION DE PROGRAMME : 1412

DEPENSES

Chap. / Art. (1)	Libellé	AP votée y compris ajustement	Restes à réaliser N-1	Propositions nouvelles du président	Vote du conseil d'administration
DEPENSES		0,00	a 0,00	399 204,00	b 399 204,00
20	Immobilisations incorporelles (sauf 204)	0,00	0,00	0,00	0,00
2031	Frais d'études	0,00	0,00	0,00	0,00
2033	Frais d'insertion	0,00	0,00	0,00	0,00
21	Immobilisations corporelles	0,00	0,00	140 000,00	140 000,00
21312	Centres d'incendie et de secours	0,00	0,00	0,00	0,00
2184	Matériel de bureau et mobilier	0,00	0,00	140 000,00	140 000,00
2188	Autres immobilisations corporelles	0,00	0,00	0,00	0,00
22	Immobilisations reçues en affectation	0,00	0,00	0,00	0,00
23	Immobilisations en cours	0,00	0,00	259 204,00	259 204,00
231312	Centres d'incendie et de secours	0,00	0,00	259 204,00	259 204,00
238	Avances commandes immo corporelles	0,00	0,00	0,00	0,00

FINANCEMENT EXTERNE (pour information) (facultatif)

Chap. / Art. (1)	Libellé	Restes à réaliser N-1	Propositions nouvelles du président	Vote du conseil d'administration
TOTAL RECETTES AFFECTEES (2)		c 0,00	0,00	d 0,00
13	Subventions d'investissement (sauf 138)	0,00	0,00	0,00
1313	Subv. transf. départements	0,00	0,00	0,00
1315	Group. coll et coll. statut particulier	0,00	0,00	0,00
16	Emprunts et dettes assimilées (3)	0,00	0,00	0,00
20	Immobilisations incorporelles (sauf 204)	0,00	0,00	0,00
21	Immobilisations corporelles	0,00	0,00	0,00
22	Immobilisations reçues en affectation	0,00	0,00	0,00
23	Immobilisations en cours	0,00	0,00	0,00

Solde = (c + d) – (a + b) (4)	-399 204,00
--------------------------------------	--------------------

(1) Détailler les articles utilisés conformément au plan de comptes.

(2) Exceptionnellement, les comptes 20, 21, 22 et 23 sont en recettes réelles en cas de réduction ou d'annulation de mandats donnant lieu à reversement.

(3) Sauf 165, 166 et 16449.

(4) Indiquer le signe algébrique.

III – VOTE DU BUDGET	III
SECTION D'INVESTISSEMENT – DEPENSES D'EQUIPEMENT	B1.3

CHAPITRE DE PROGRAMME D'EQUIPEMENT N° : 2017000001
LIBELLE : TRAVAUX AU CENTRE DEPARTEMENTAL DE FORMATION
AFFERENT A L'AUTORISATION DE PROGRAMME : 1701

DEPENSES

Chap. / Art. (1)	Libellé	AP votée y compris ajustement	Restes à réaliser N-1	Propositions nouvelles du président	Vote du conseil d'administration
DEPENSES		0,00	a 0,00	30 000,00	b 30 000,00
20	Immobilisations incorporelles (sauf 204)	0,00	0,00	0,00	0,00
21	Immobilisations corporelles	0,00	0,00	0,00	0,00
22	Immobilisations reçues en affectation	0,00	0,00	0,00	0,00
23	Immobilisations en cours	0,00	0,00	30 000,00	30 000,00
231318	Autres bâtiments publics	0,00	0,00	30 000,00	30 000,00

FINANCEMENT EXTERNE (pour information) (facultatif)

Chap. / Art. (1)	Libellé	Restes à réaliser N-1	Propositions nouvelles du président	Vote du conseil d'administration
TOTAL RECETTES AFFECTEES (2)		c 0,00	0,00	d 0,00
13	Subventions d'investissement (sauf 138)	0,00	0,00	0,00
16	Emprunts et dettes assimilées (3)	0,00	0,00	0,00
20	Immobilisations incorporelles (sauf 204)	0,00	0,00	0,00
21	Immobilisations corporelles	0,00	0,00	0,00
22	Immobilisations reçues en affectation	0,00	0,00	0,00
23	Immobilisations en cours	0,00	0,00	0,00

Solde = (c + d) – (a + b) (4)	-30 000,00
--------------------------------------	-------------------

(1) Détailler les articles utilisés conformément au plan de comptes.

(2) Exceptionnellement, les comptes 20, 21, 22 et 23 sont en recettes réelles en cas de réduction ou d'annulation de mandats donnant lieu à reversement.

(3) Sauf 165, 166 et 16449.

(4) Indiquer le signe algébrique.

III – VOTE DU BUDGET	III
SECTION D'INVESTISSEMENT – DEPENSES D'EQUIPEMENT	B1.3

CHAPITRE DE PROGRAMME D'EQUIPEMENT N° : 2017000004
LIBELLE : CONSTRUCTION CIS DE DUCLAIR
AFFERENT A L'AUTORISATION DE PROGRAMME : 1704

DEPENSES

Chap. / Art. (1)	Libellé	AP votée y compris ajustement	Restes à réaliser N-1	Propositions nouvelles du président	Vote du conseil d'administration
DEPENSES		0,00	a 0,00	0,00	b 0,00
20	Immobilisations incorporelles (sauf 204)	0,00	0,00	0,00	0,00
2033	Frais d'insertion	0,00	0,00	0,00	0,00
21	Immobilisations corporelles	0,00	0,00	0,00	0,00
217312	Centres incendie secours (mise à dispo)	0,00	0,00	0,00	0,00
217318	Autres bâtiments publics (mise à dispo)	0,00	0,00	0,00	0,00
22	Immobilisations reçues en affectation	0,00	0,00	0,00	0,00
23	Immobilisations en cours	0,00	0,00	0,00	0,00
231312	Centres d'incendie et de secours	0,00	0,00	0,00	0,00
238	Avances commandes immo corporelles	0,00	0,00	0,00	0,00

FINANCEMENT EXTERNE (pour information) (facultatif)

Chap. / Art. (1)	Libellé	Restes à réaliser N-1	Propositions nouvelles du président	Vote du conseil d'administration
TOTAL RECETTES AFFECTEES (2)		c 0,00	0,00	d 0,00
13	Subventions d'investissement (sauf 138)	0,00	0,00	0,00
1313	Subv. transf. départements	0,00	0,00	0,00
1315	Group. coll et coll. statut particulier	0,00	0,00	0,00
16	Emprunts et dettes assimilées (3)	0,00	0,00	0,00
20	Immobilisations incorporelles (sauf 204)	0,00	0,00	0,00
21	Immobilisations corporelles	0,00	0,00	0,00
22	Immobilisations reçues en affectation	0,00	0,00	0,00
23	Immobilisations en cours	0,00	0,00	0,00

Solde = (c + d) – (a + b) (4)	0,00
--------------------------------------	-------------

(1) Détailler les articles utilisés conformément au plan de comptes.

(2) Exceptionnellement, les comptes 20, 21, 22 et 23 sont en recettes réelles en cas de réduction ou d'annulation de mandats donnant lieu à reversement.

(3) Sauf 165, 166 et 16449.

(4) Indiquer le signe algébrique.

III – VOTE DU BUDGET	III
SECTION D'INVESTISSEMENT – DEPENSES D'EQUIPEMENT	B1.3

CHAPITRE DE PROGRAMME D'EQUIPEMENT N° : 2018000001
LIBELLE : SECURITE DANS LES ETABLISSEMENTS DU SDIS
AFFERENT A L'AUTORISATION DE PROGRAMME : 1801

DEPENSES

Chap. / Art. (1)	Libellé	AP votée y compris ajustement	Restes à réaliser N-1	Propositions nouvelles du président	Vote du conseil d'administration
DEPENSES		0,00	a 0,00	0,00	b 0,00
20	Immobilisations incorporelles (sauf 204)	0,00	0,00	0,00	0,00
2051	Concessions, droits similaires, brevets, ...	0,00	0,00	0,00	0,00
21	Immobilisations corporelles	0,00	0,00	0,00	0,00
21311	Bâtiments administratifs	0,00	0,00	0,00	0,00
21312	Centres d'incendie et de secours	0,00	0,00	0,00	0,00
217312	Centres incendie secours (mise à dispo)	0,00	0,00	0,00	0,00
2188	Autres immobilisations corporelles	0,00	0,00	0,00	0,00
22	Immobilisations reçues en affectation	0,00	0,00	0,00	0,00
23	Immobilisations en cours	0,00	0,00	0,00	0,00
231311	Bâtiments administratifs	0,00	0,00	0,00	0,00
238	Avances commandes immo corporelles	0,00	0,00	0,00	0,00

FINANCEMENT EXTERNE (pour information) (facultatif)

Chap. / Art. (1)	Libellé	Restes à réaliser N-1	Propositions nouvelles du président	Vote du conseil d'administration
TOTAL RECETTES AFFECTEES (2)		c 0,00	0,00	d 0,00
13	Subventions d'investissement (sauf 138)	0,00	0,00	0,00
16	Emprunts et dettes assimilées (3)	0,00	0,00	0,00
20	Immobilisations incorporelles (sauf 204)	0,00	0,00	0,00
21	Immobilisations corporelles	0,00	0,00	0,00
22	Immobilisations reçues en affectation	0,00	0,00	0,00
23	Immobilisations en cours	0,00	0,00	0,00

Solde = (c + d) – (a + b) (4)	0,00
--------------------------------------	-------------

(1) Détailler les articles utilisés conformément au plan de comptes.

(2) Exceptionnellement, les comptes 20, 21, 22 et 23 sont en recettes réelles en cas de réduction ou d'annulation de mandats donnant lieu à reversement.

(3) Sauf 165, 166 et 16449.

(4) Indiquer le signe algébrique.

III – VOTE DU BUDGET	III
SECTION D'INVESTISSEMENT – DEPENSES D'EQUIPEMENT	B1.3

CHAPITRE DE PROGRAMME D'EQUIPEMENT N° : 2018000002
LIBELLE : TRAVAUX DE DEVELOPPEMENT DURABLE ET D'ECONOMIES D'ENERGIE
AFFERENT A L'AUTORISATION DE PROGRAMME : 1802

DEPENSES

Chap. / Art. (1)	Libellé	AP votée y compris ajustement	Restes à réaliser N-1	Propositions nouvelles du président	Vote du conseil d'administration
DEPENSES		0,00	a 0,00	0,00	b 0,00
20	Immobilisations incorporelles (sauf 204)	0,00	0,00	0,00	0,00
2031	Frais d'études	0,00	0,00	0,00	0,00
21	Immobilisations corporelles	0,00	0,00	0,00	0,00
21311	Bâtiments administratifs	0,00	0,00	0,00	0,00
21312	Centres d'incendie et de secours	0,00	0,00	0,00	0,00
21318	Autres bâtiments publics	0,00	0,00	0,00	0,00
217312	Centres incendie secours (mise à dispo)	0,00	0,00	0,00	0,00
2188	Autres immobilisations corporelles	0,00	0,00	0,00	0,00
22	Immobilisations reçues en affectation	0,00	0,00	0,00	0,00
23	Immobilisations en cours	0,00	0,00	0,00	0,00

FINANCEMENT EXTERNE (pour information) (facultatif)

Chap. / Art. (1)	Libellé	Restes à réaliser N-1	Propositions nouvelles du président	Vote du conseil d'administration
TOTAL RECETTES AFFECTEES (2)		c 0,00	0,00	d 0,00
13	Subventions d'investissement (sauf 138)	0,00	0,00	0,00
16	Emprunts et dettes assimilées (3)	0,00	0,00	0,00
20	Immobilisations incorporelles (sauf 204)	0,00	0,00	0,00
21	Immobilisations corporelles	0,00	0,00	0,00
22	Immobilisations reçues en affectation	0,00	0,00	0,00
23	Immobilisations en cours	0,00	0,00	0,00

Solde = (c + d) – (a + b) (4)	0,00
--------------------------------------	-------------

(1) Détailler les articles utilisés conformément au plan de comptes.

(2) Exceptionnellement, les comptes 20, 21, 22 et 23 sont en recettes réelles en cas de réduction ou d'annulation de mandats donnant lieu à reversement.

(3) Sauf 165, 166 et 16449.

(4) Indiquer le signe algébrique.

III – VOTE DU BUDGET	III
SECTION D'INVESTISSEMENT – DEPENSES D'EQUIPEMENT	B1.3

CHAPITRE DE PROGRAMME D'EQUIPEMENT N° : 2018000003
LIBELLE : RECONSTRUCTION DU CIS DE FECAMP
AFFERENT A L'AUTORISATION DE PROGRAMME : 1803

DEPENSES

Chap. / Art. (1)	Libellé	AP votée y compris ajustement	Restes à réaliser N-1	Propositions nouvelles du président	Vote du conseil d'administration
DEPENSES		0,00	a 0,00	62 000,00	b 62 000,00
20	Immobilisations incorporelles (sauf 204)	0,00	0,00	0,00	0,00
2033	Frais d'insertion	0,00	0,00	0,00	0,00
21	Immobilisations corporelles	0,00	0,00	0,00	0,00
22	Immobilisations reçues en affectation	0,00	0,00	0,00	0,00
23	Immobilisations en cours	0,00	0,00	62 000,00	62 000,00
231312	Centres d'incendie et de secours	0,00	0,00	62 000,00	62 000,00

FINANCEMENT EXTERNE (pour information) (facultatif)

Chap. / Art. (1)	Libellé	Restes à réaliser N-1	Propositions nouvelles du président	Vote du conseil d'administration
TOTAL RECETTES AFFECTEES (2)		c 0,00	0,00	d 0,00
13	Subventions d'investissement (sauf 138)	0,00	0,00	0,00
1313	Subv. transf. départements	0,00	0,00	0,00
1315	Group. coll et coll. statut particulier	0,00	0,00	0,00
16	Emprunts et dettes assimilées (3)	0,00	0,00	0,00
20	Immobilisations incorporelles (sauf 204)	0,00	0,00	0,00
21	Immobilisations corporelles	0,00	0,00	0,00
22	Immobilisations reçues en affectation	0,00	0,00	0,00
23	Immobilisations en cours	0,00	0,00	0,00

Solde = (c + d) – (a + b) (4)	-62 000,00
--------------------------------------	-------------------

(1) Détailler les articles utilisés conformément au plan de comptes.

(2) Exceptionnellement, les comptes 20, 21, 22 et 23 sont en recettes réelles en cas de réduction ou d'annulation de mandats donnant lieu à reversement.

(3) Sauf 165, 166 et 16449.

(4) Indiquer le signe algébrique.

III – VOTE DU BUDGET					III
SECTION D'INVESTISSEMENT – DEPENSES D'EQUIPEMENT					B1.3

CHAPITRE DE PROGRAMME D'EQUIPEMENT N° : 2019000001
LIBELLE : MATERIELS NON-OPERATIONNELS
AFFERENT A L'AUTORISATION DE PROGRAMME : 1901

DEPENSES

Chap. / Art. (1)	Libellé	AP votée y compris ajustement	Restes à réaliser N-1	Propositions nouvelles du président	Vote du conseil d'administration
DEPENSES		0,00	a 0,00	0,00	b 0,00
20	Immobilisations incorporelles (sauf 204)	0,00	0,00	0,00	0,00
2051	Concessions, droits similaires, brevets, ...	0,00	0,00	0,00	0,00
21	Immobilisations corporelles	0,00	0,00	0,00	0,00
21531	Réseaux de transmission	0,00	0,00	0,00	0,00
21532	Réseaux d'alerte	0,00	0,00	0,00	0,00
21538	Autres réseaux	0,00	0,00	0,00	0,00
21562	Matériel non mobile incendie et secours	0,00	0,00	0,00	0,00
21571	Ateliers	0,00	0,00	0,00	0,00
21578	Autre matériel et outillage technique	0,00	0,00	0,00	0,00
2182	Matériel de transport	0,00	0,00	0,00	0,00
2183	Matériel informatique	0,00	0,00	0,00	0,00
2184	Matériel de bureau et mobilier	0,00	0,00	0,00	0,00
2188	Autres immobilisations corporelles	0,00	0,00	0,00	0,00
22	Immobilisations reçues en affectation	0,00	0,00	0,00	0,00
23	Immobilisations en cours	0,00	0,00	0,00	0,00
238	Avances commandes immo corporelles	0,00	0,00	0,00	0,00

FINANCEMENT EXTERNE (pour information) (facultatif)

Chap. / Art. (1)	Libellé	Restes à réaliser N-1	Propositions nouvelles du président	Vote du conseil d'administration
TOTAL RECETTES AFFECTEES (2)		c 0,00	0,00	d 0,00
13	Subventions d'investissement (sauf 138)	0,00	0,00	0,00
16	Emprunts et dettes assimilées (3)	0,00	0,00	0,00
20	Immobilisations incorporelles (sauf 204)	0,00	0,00	0,00
21	Immobilisations corporelles	0,00	0,00	0,00
22	Immobilisations reçues en affectation	0,00	0,00	0,00
23	Immobilisations en cours	0,00	0,00	0,00

Solde = (c + d) – (a + b) (4)	0,00
--------------------------------------	-------------

(1) Détailler les articles utilisés conformément au plan de comptes.

(2) Exceptionnellement, les comptes 20, 21, 22 et 23 sont en recettes réelles en cas de réduction ou d'annulation de mandats donnant lieu à reversement.

(3) Sauf 165, 166 et 16449.

(4) Indiquer le signe algébrique.

III – VOTE DU BUDGET	III
SECTION D'INVESTISSEMENT – DEPENSES D'EQUIPEMENT	B1.3

CHAPITRE DE PROGRAMME D'EQUIPEMENT N° : 2019000002
LIBELLE : MATERIELS D'INTERVENTION COURANT
AFFERENT A L'AUTORISATION DE PROGRAMME : 1902

DEPENSES

Chap. / Art. (1)	Libellé	AP votée y compris ajustement	Restes à réaliser N-1	Propositions nouvelles du président	Vote du conseil d'administration
DEPENSES		0,00	a 0,00	0,00	b 0,00
20	Immobilisations incorporelles (sauf 204)	0,00	0,00	0,00	0,00
21	Immobilisations corporelles	0,00	0,00	0,00	0,00
21318	Autres bâtiments publics	0,00	0,00	0,00	0,00
21531	Réseaux de transmission	0,00	0,00	0,00	0,00
21532	Réseaux d'alerte	0,00	0,00	0,00	0,00
21538	Autres réseaux	0,00	0,00	0,00	0,00
21562	Matériel non mobile incendie et secours	0,00	0,00	0,00	0,00
21578	Autre matériel et outillage technique	0,00	0,00	0,00	0,00
2183	Matériel informatique	0,00	0,00	0,00	0,00
2188	Autres immobilisations corporelles	0,00	0,00	0,00	0,00
22	Immobilisations reçues en affectation	0,00	0,00	0,00	0,00
23	Immobilisations en cours	0,00	0,00	0,00	0,00

FINANCEMENT EXTERNE (pour information) (facultatif)

Chap. / Art. (1)	Libellé	Restes à réaliser N-1	Propositions nouvelles du président	Vote du conseil d'administration
TOTAL RECETTES AFFECTEES (2)		c 0,00	0,00	d 0,00
13	Subventions d'investissement (sauf 138)	0,00	0,00	0,00
16	Emprunts et dettes assimilées (3)	0,00	0,00	0,00
20	Immobilisations incorporelles (sauf 204)	0,00	0,00	0,00
21	Immobilisations corporelles	0,00	0,00	0,00
22	Immobilisations reçues en affectation	0,00	0,00	0,00
23	Immobilisations en cours	0,00	0,00	0,00

Solde = (c + d) – (a + b) (4)	0,00
--------------------------------------	-------------

(1) Détailler les articles utilisés conformément au plan de comptes.

(2) Exceptionnellement, les comptes 20, 21, 22 et 23 sont en recettes réelles en cas de réduction ou d'annulation de mandats donnant lieu à reversement.

(3) Sauf 165, 166 et 16449.

(4) Indiquer le signe algébrique.

III – VOTE DU BUDGET	III
SECTION D'INVESTISSEMENT – DEPENSES D'EQUIPEMENT	B1.3

CHAPITRE DE PROGRAMME D'EQUIPEMENT N° : 2019000003
LIBELLE : MATERIELS ROULANTS ET NAVIGANTS
AFFERENT A L'AUTORISATION DE PROGRAMME : 1903

DEPENSES

Chap. / Art. (1)	Libellé	AP votée y compris ajustement	Restes à réaliser N-1	Propositions nouvelles du président	Vote du conseil d'administration
DEPENSES		0,00	a 0,00	0,00	b 0,00
20	Immobilisations incorporelles (sauf 204)	0,00	0,00	0,00	0,00
21	Immobilisations corporelles	0,00	0,00	0,00	0,00
21561	Matériel mobile d'incendie et de secours	0,00	0,00	0,00	0,00
2182	Matériel de transport	0,00	0,00	0,00	0,00
22	Immobilisations reçues en affectation	0,00	0,00	0,00	0,00
23	Immobilisations en cours	0,00	0,00	0,00	0,00
238	Avances commandes immo corporelles	0,00	0,00	0,00	0,00

FINANCEMENT EXTERNE (pour information) (facultatif)

Chap. / Art. (1)	Libellé	Restes à réaliser N-1	Propositions nouvelles du président	Vote du conseil d'administration
TOTAL RECETTES AFFECTEES (2)		c 0,00	0,00	d 0,00
13	Subventions d'investissement (sauf 138)	0,00	0,00	0,00
16	Emprunts et dettes assimilées (3)	0,00	0,00	0,00
20	Immobilisations incorporelles (sauf 204)	0,00	0,00	0,00
21	Immobilisations corporelles	0,00	0,00	0,00
22	Immobilisations reçues en affectation	0,00	0,00	0,00
23	Immobilisations en cours	0,00	0,00	0,00

Solde = (c + d) – (a + b) (4)	0,00
--------------------------------------	-------------

(1) Détailler les articles utilisés conformément au plan de comptes.

(2) Exceptionnellement, les comptes 20, 21, 22 et 23 sont en recettes réelles en cas de réduction ou d'annulation de mandats donnant lieu à reversement.

(3) Sauf 165, 166 et 16449.

(4) Indiquer le signe algébrique.

III – VOTE DU BUDGET	III
SECTION D'INVESTISSEMENT – DEPENSES D'EQUIPEMENT	B1.3

CHAPITRE DE PROGRAMME D'EQUIPEMENT N° : 2019000004
LIBELLE : MATERIELS DE FORMATION ET DE PRATIQUE DES ACTIVITES PHYSIQUES ET
AFFERENT A L'AUTORISATION DE PROGRAMME : 1904

DEPENSES

Chap. / Art. (1)	Libellé	AP votée y compris ajustement	Restes à réaliser N-1	Propositions nouvelles du président	Vote du conseil d'administration
DEPENSES		0,00	a 0,00	0,00	b 0,00
20	Immobilisations incorporelles (sauf 204)	0,00	0,00	0,00	0,00
21	Immobilisations corporelles	0,00	0,00	0,00	0,00
2188	Autres immobilisations corporelles	0,00	0,00	0,00	0,00
22	Immobilisations reçues en affectation	0,00	0,00	0,00	0,00
23	Immobilisations en cours	0,00	0,00	0,00	0,00

FINANCEMENT EXTERNE (pour information) (facultatif)

Chap. / Art. (1)	Libellé	Restes à réaliser N-1	Propositions nouvelles du président	Vote du conseil d'administration
TOTAL RECETTES AFFECTEES (2)		c 0,00	0,00	d 0,00
13	Subventions d'investissement (sauf 138)	0,00	0,00	0,00
16	Emprunts et dettes assimilées (3)	0,00	0,00	0,00
20	Immobilisations incorporelles (sauf 204)	0,00	0,00	0,00
21	Immobilisations corporelles	0,00	0,00	0,00
22	Immobilisations reçues en affectation	0,00	0,00	0,00
23	Immobilisations en cours	0,00	0,00	0,00

Solde = (c + d) – (a + b) (4)	0,00
--------------------------------------	-------------

(1) Détailler les articles utilisés conformément au plan de comptes.

(2) Exceptionnellement, les comptes 20, 21, 22 et 23 sont en recettes réelles en cas de réduction ou d'annulation de mandats donnant lieu à reversement.

(3) Sauf 165, 166 et 16449.

(4) Indiquer le signe algébrique.

III – VOTE DU BUDGET	III
SECTION D'INVESTISSEMENT – DEPENSES D'EQUIPEMENT	B1.3

CHAPITRE DE PROGRAMME D'EQUIPEMENT N° : 2019000005
LIBELLE : MATERIELS DU SERVICE DE SANTE ET SECOURS MEDICAL
AFFERENT A L'AUTORISATION DE PROGRAMME : 1905

DEPENSES

Chap. / Art. (1)	Libellé	AP votée y compris ajustement	Restes à réaliser N-1	Propositions nouvelles du président	Vote du conseil d'administration
DEPENSES		0,00	a 0,00	0,00	b 0,00
20	Immobilisations incorporelles (sauf 204)	0,00	0,00	0,00	0,00
21	Immobilisations corporelles	0,00	0,00	0,00	0,00
21568	Autre matériel d'incendie et de secours	0,00	0,00	0,00	0,00
2158	Autres install., mat et outil. techn.	0,00	0,00	0,00	0,00
2188	Autres immobilisations corporelles	0,00	0,00	0,00	0,00
22	Immobilisations reçues en affectation	0,00	0,00	0,00	0,00
23	Immobilisations en cours	0,00	0,00	0,00	0,00

FINANCEMENT EXTERNE (pour information) (facultatif)

Chap. / Art. (1)	Libellé	Restes à réaliser N-1	Propositions nouvelles du président	Vote du conseil d'administration
TOTAL RECETTES AFFECTEES (2)		c 0,00	0,00	d 0,00
13	Subventions d'investissement (sauf 138)	0,00	0,00	0,00
16	Emprunts et dettes assimilées (3)	0,00	0,00	0,00
20	Immobilisations incorporelles (sauf 204)	0,00	0,00	0,00
21	Immobilisations corporelles	0,00	0,00	0,00
22	Immobilisations reçues en affectation	0,00	0,00	0,00
23	Immobilisations en cours	0,00	0,00	0,00

Solde = (c + d) – (a + b) (4)	0,00
--------------------------------------	-------------

(1) Détailler les articles utilisés conformément au plan de comptes.

(2) Exceptionnellement, les comptes 20, 21, 22 et 23 sont en recettes réelles en cas de réduction ou d'annulation de mandats donnant lieu à reversement.

(3) Sauf 165, 166 et 16449.

(4) Indiquer le signe algébrique.

III – VOTE DU BUDGET	III
SECTION D'INVESTISSEMENT – DEPENSES D'EQUIPEMENT	B1.3

CHAPITRE DE PROGRAMME D'EQUIPEMENT N° : 2019000006
LIBELLE : E-SECOURS
AFFERENT A L'AUTORISATION DE PROGRAMME : 1906

DEPENSES

Chap. / Art. (1)	Libellé	AP votée y compris ajustement	Restes à réaliser N-1	Propositions nouvelles du président	Vote du conseil d'administration
DEPENSES		0,00	a 0,00	0,00	b 0,00
20	Immobilisations incorporelles (sauf 204)	0,00	0,00	0,00	0,00
2051	Concessions, droits similaires, brevets, ...	0,00	0,00	0,00	0,00
21	Immobilisations corporelles	0,00	0,00	0,00	0,00
21568	Autre matériel d'incendie et de secours	0,00	0,00	0,00	0,00
2183	Matériel informatique	0,00	0,00	0,00	0,00
2188	Autres immobilisations corporelles	0,00	0,00	0,00	0,00
22	Immobilisations reçues en affectation	0,00	0,00	0,00	0,00
23	Immobilisations en cours	0,00	0,00	0,00	0,00

FINANCEMENT EXTERNE (pour information) (facultatif)

Chap. / Art. (1)	Libellé	Restes à réaliser N-1	Propositions nouvelles du président	Vote du conseil d'administration
TOTAL RECETTES AFFECTEES (2)		c 0,00	0,00	d 0,00
13	Subventions d'investissement (sauf 138)	0,00	0,00	0,00
16	Emprunts et dettes assimilées (3)	0,00	0,00	0,00
20	Immobilisations incorporelles (sauf 204)	0,00	0,00	0,00
21	Immobilisations corporelles	0,00	0,00	0,00
22	Immobilisations reçues en affectation	0,00	0,00	0,00
23	Immobilisations en cours	0,00	0,00	0,00

Solde = (c + d) – (a + b) (4)	0,00
--------------------------------------	-------------

(1) Détailler les articles utilisés conformément au plan de comptes.

(2) Exceptionnellement, les comptes 20, 21, 22 et 23 sont en recettes réelles en cas de réduction ou d'annulation de mandats donnant lieu à reversement.

(3) Sauf 165, 166 et 16449.

(4) Indiquer le signe algébrique.

III – VOTE DU BUDGET	III
SECTION D'INVESTISSEMENT – DEPENSES D'EQUIPEMENT	B1.3

CHAPITRE DE PROGRAMME D'EQUIPEMENT N° : 2019000007
LIBELLE : RECONSTRUCTION CIS LES GRANDES VENTES
AFFERENT A L'AUTORISATION DE PROGRAMME : 1907

DEPENSES

Chap. / Art. (1)	Libellé	AP votée y compris ajustement	Restes à réaliser N-1	Propositions nouvelles du président	Vote du conseil d'administration
DEPENSES		0,00	a 0,00	0,00	b 0,00
20	Immobilisations incorporelles (sauf 204)	0,00	0,00	0,00	0,00
2033	Frais d'insertion	0,00	0,00	0,00	0,00
21	Immobilisations corporelles	0,00	0,00	0,00	0,00
2111	Terrains nus	0,00	0,00	0,00	0,00
2188	Autres immobilisations corporelles	0,00	0,00	0,00	0,00
22	Immobilisations reçues en affectation	0,00	0,00	0,00	0,00
23	Immobilisations en cours	0,00	0,00	0,00	0,00
231312	Centres d'incendie et de secours	0,00	0,00	0,00	0,00
23184	Matériel de bureau et mobilier	0,00	0,00	0,00	0,00
23188	Autres	0,00	0,00	0,00	0,00
238	Avances commandes immo corporelles	0,00	0,00	0,00	0,00

FINANCEMENT EXTERNE (pour information) (facultatif)

Chap. / Art. (1)	Libellé	Restes à réaliser N-1	Propositions nouvelles du président	Vote du conseil d'administration
TOTAL RECETTES AFFECTEES (2)		c 0,00	0,00	d 0,00
13	Subventions d'investissement (sauf 138)	0,00	0,00	0,00
1313	Subv. transf. départements	0,00	0,00	0,00
1314	Subv. transf. communes	0,00	0,00	0,00
1315	Group. coll et coll. statut particulier	0,00	0,00	0,00
16	Emprunts et dettes assimilées (3)	0,00	0,00	0,00
20	Immobilisations incorporelles (sauf 204)	0,00	0,00	0,00
21	Immobilisations corporelles	0,00	0,00	0,00
22	Immobilisations reçues en affectation	0,00	0,00	0,00
23	Immobilisations en cours	0,00	0,00	0,00

Solde = (c + d) – (a + b) (4)	0,00
--------------------------------------	-------------

(1) Détailler les articles utilisés conformément au plan de comptes.

(2) Exceptionnellement, les comptes 20, 21, 22 et 23 sont en recettes réelles en cas de réduction ou d'annulation de mandats donnant lieu à reversement.

(3) Sauf 165, 166 et 16449.

(4) Indiquer le signe algébrique.

III – VOTE DU BUDGET	III
SECTION D'INVESTISSEMENT – DEPENSES D'EQUIPEMENT	B1.3

CHAPITRE DE PROGRAMME D'EQUIPEMENT N° : 2019000008
LIBELLE : CIS MALAUNAY-MONTVILLE
AFFERENT A L'AUTORISATION DE PROGRAMME : 1908

DEPENSES

Chap. / Art. (1)	Libellé	AP votée y compris ajustement	Restes à réaliser N-1	Propositions nouvelles du président	Vote du conseil d'administration
DEPENSES		0,00	a 0,00	-1 920 000,00	b -1 920 000,00
20	Immobilisations incorporelles (sauf 204)	0,00	0,00	0,00	0,00
2031	Frais d'études	0,00	0,00	0,00	0,00
21	Immobilisations corporelles	0,00	0,00	0,00	0,00
2188	Autres immobilisations corporelles	0,00	0,00	0,00	0,00
22	Immobilisations reçues en affectation	0,00	0,00	0,00	0,00
23	Immobilisations en cours	0,00	0,00	-1 920 000,00	-1 920 000,00
231312	Centres d'incendie et de secours	0,00	0,00	-1 920 000,00	-1 920 000,00

FINANCEMENT EXTERNE (pour information) (facultatif)

Chap. / Art. (1)	Libellé	Restes à réaliser N-1	Propositions nouvelles du président	Vote du conseil d'administration
TOTAL RECETTES AFFECTEES (2)		c 0,00	0,00	d 0,00
13	Subventions d'investissement (sauf 138)	0,00	0,00	0,00
1313	Subv. transf. départements	0,00	0,00	0,00
1314	Subv. transf. communes	0,00	0,00	0,00
16	Emprunts et dettes assimilées (3)	0,00	0,00	0,00
20	Immobilisations incorporelles (sauf 204)	0,00	0,00	0,00
21	Immobilisations corporelles	0,00	0,00	0,00
22	Immobilisations reçues en affectation	0,00	0,00	0,00
23	Immobilisations en cours	0,00	0,00	0,00

Solde = (c + d) – (a + b) (4)	1 920 000,00
--------------------------------------	---------------------

(1) Détailler les articles utilisés conformément au plan de comptes.

(2) Exceptionnellement, les comptes 20, 21, 22 et 23 sont en recettes réelles en cas de réduction ou d'annulation de mandats donnant lieu à reversement.

(3) Sauf 165, 166 et 16449.

(4) Indiquer le signe algébrique.

III – VOTE DU BUDGET	III
SECTION D'INVESTISSEMENT – DEPENSES D'EQUIPEMENT	B1.3

CHAPITRE DE PROGRAMME D'EQUIPEMENT N° : 2020000001
LIBELLE : RECONSTRUCTION BOSC LE HARD
AFFERENT A L'AUTORISATION DE PROGRAMME : 2001

DEPENSES

Chap. / Art. (1)	Libellé	AP votée y compris ajustement	Restes à réaliser N-1	Propositions nouvelles du président	Vote du conseil d'administration
DEPENSES		0,00	a 0,00	-895 000,00	b -895 000,00
20	Immobilisations incorporelles (sauf 204)	0,00	0,00	0,00	0,00
2033	Frais d'insertion	0,00	0,00	0,00	0,00
21	Immobilisations corporelles	0,00	0,00	0,00	0,00
22	Immobilisations reçues en affectation	0,00	0,00	0,00	0,00
23	Immobilisations en cours	0,00	0,00	-895 000,00	-895 000,00
231312	Centres d'incendie et de secours	0,00	0,00	-895 000,00	-895 000,00

FINANCEMENT EXTERNE (pour information) (facultatif)

Chap. / Art. (1)	Libellé	Restes à réaliser N-1	Propositions nouvelles du président	Vote du conseil d'administration
TOTAL RECETTES AFFECTEES (2)		c 0,00	0,00	d 0,00
13	Subventions d'investissement (sauf 138)	0,00	0,00	0,00
16	Emprunts et dettes assimilées (3)	0,00	0,00	0,00
20	Immobilisations incorporelles (sauf 204)	0,00	0,00	0,00
21	Immobilisations corporelles	0,00	0,00	0,00
22	Immobilisations reçues en affectation	0,00	0,00	0,00
23	Immobilisations en cours	0,00	0,00	0,00

Solde = (c + d) – (a + b) (4)	895 000,00
--------------------------------------	-------------------

(1) Détailler les articles utilisés conformément au plan de comptes.

(2) Exceptionnellement, les comptes 20, 21, 22 et 23 sont en recettes réelles en cas de réduction ou d'annulation de mandats donnant lieu à reversement.

(3) Sauf 165, 166 et 16449.

(4) Indiquer le signe algébrique.

III – VOTE DU BUDGET	III
SECTION D'INVESTISSEMENT – DEPENSES D'EQUIPEMENT	B1.3

CHAPITRE DE PROGRAMME D'EQUIPEMENT N° : 2020000001
LIBELLE : RECONSTRUCTION BOSC LE HARD
AFFERENT A L'AUTORISATION DE PROGRAMME : 2001R

DEPENSES

Chap. / Art. (1)	Libellé	AP votée y compris ajustement	Restes à réaliser N-1	Propositions nouvelles du président	Vote du conseil d'administration
DEPENSES		0,00	a 0,00	0,00	b 0,00
20	Immobilisations incorporelles (sauf 204)	0,00	0,00	0,00	0,00
21	Immobilisations corporelles	0,00	0,00	0,00	0,00
22	Immobilisations reçues en affectation	0,00	0,00	0,00	0,00
23	Immobilisations en cours	0,00	0,00	0,00	0,00

FINANCEMENT EXTERNE (pour information) (facultatif)

Chap. / Art. (1)	Libellé	Restes à réaliser N-1	Propositions nouvelles du président	Vote du conseil d'administration
TOTAL RECETTES AFFECTEES (2)		c 0,00	0,00	d 0,00
13	Subventions d'investissement (sauf 138)	0,00	0,00	0,00
1313	Subv. transf. départements	0,00	0,00	0,00
1314	Subv. transf. communes	0,00	0,00	0,00
16	Emprunts et dettes assimilées (3)	0,00	0,00	0,00
20	Immobilisations incorporelles (sauf 204)	0,00	0,00	0,00
21	Immobilisations corporelles	0,00	0,00	0,00
22	Immobilisations reçues en affectation	0,00	0,00	0,00
23	Immobilisations en cours	0,00	0,00	0,00

Solde = (c + d) – (a + b) (4)	0,00
--------------------------------------	-------------

(1) Détailler les articles utilisés conformément au plan de comptes.

(2) Exceptionnellement, les comptes 20, 21, 22 et 23 sont en recettes réelles en cas de réduction ou d'annulation de mandats donnant lieu à reversement.

(3) Sauf 165, 166 et 16449.

(4) Indiquer le signe algébrique.

III – VOTE DU BUDGET	III
SECTION D'INVESTISSEMENT – DEPENSES D'EQUIPEMENT	B1.3

CHAPITRE DE PROGRAMME D'EQUIPEMENT N° : 2022000001
LIBELLE : REFECTION DES TOITURES ET FACADES DES BATIMENTS
AFFERENT A L'AUTORISATION DE PROGRAMME : 2201

DEPENSES

Chap. / Art. (1)	Libellé	AP votée y compris ajustement	Restes à réaliser N-1	Propositions nouvelles du président	Vote du conseil d'administration
DEPENSES		0,00	a 0,00	-229 000,00	b -229 000,00
20	Immobilisations incorporelles (sauf 204)	0,00	0,00	0,00	0,00
21	Immobilisations corporelles	0,00	0,00	0,00	0,00
21312	Centres d'incendie et de secours	0,00	0,00	0,00	0,00
217312	Centres incendie secours (mise à dispo)	0,00	0,00	0,00	0,00
22	Immobilisations reçues en affectation	0,00	0,00	0,00	0,00
23	Immobilisations en cours	0,00	0,00	-229 000,00	-229 000,00
231312	Centres d'incendie et de secours	0,00	0,00	-229 000,00	-229 000,00

FINANCEMENT EXTERNE (pour information) (facultatif)

Chap. / Art. (1)	Libellé	Restes à réaliser N-1	Propositions nouvelles du président	Vote du conseil d'administration
TOTAL RECETTES AFFECTEES (2)		c 0,00	0,00	d 0,00
13	Subventions d'investissement (sauf 138)	0,00	0,00	0,00
16	Emprunts et dettes assimilées (3)	0,00	0,00	0,00
20	Immobilisations incorporelles (sauf 204)	0,00	0,00	0,00
21	Immobilisations corporelles	0,00	0,00	0,00
22	Immobilisations reçues en affectation	0,00	0,00	0,00
23	Immobilisations en cours	0,00	0,00	0,00

Solde = (c + d) – (a + b) (4)	229 000,00
--------------------------------------	-------------------

(1) Détailler les articles utilisés conformément au plan de comptes.

(2) Exceptionnellement, les comptes 20, 21, 22 et 23 sont en recettes réelles en cas de réduction ou d'annulation de mandats donnant lieu à reversement.

(3) Sauf 165, 166 et 16449.

(4) Indiquer le signe algébrique.

III – VOTE DU BUDGET	III
SECTION D'INVESTISSEMENT – DEPENSES D'EQUIPEMENT	B1.3

CHAPITRE DE PROGRAMME D'EQUIPEMENT N° : 2022000002
LIBELLE : SECURISATION DES SITES
AFFERENT A L'AUTORISATION DE PROGRAMME : 2202

DEPENSES

Chap. / Art. (1)	Libellé	AP votée y compris ajustement	Restes à réaliser N-1	Propositions nouvelles du président	Vote du conseil d'administration
DEPENSES		0,00	a 0,00	-66 688,00	b -66 688,00
20	Immobilisations incorporelles (sauf 204)	0,00	0,00	0,00	0,00
21	Immobilisations corporelles	0,00	0,00	0,00	0,00
21311	Bâtiments administratifs	0,00	0,00	0,00	0,00
21312	Centres d'incendie et de secours	0,00	0,00	0,00	0,00
22	Immobilisations reçues en affectation	0,00	0,00	0,00	0,00
23	Immobilisations en cours	0,00	0,00	-66 688,00	-66 688,00
231311	Bâtiments administratifs	0,00	0,00	-66 688,00	-66 688,00
231312	Centres d'incendie et de secours	0,00	0,00	0,00	0,00

FINANCEMENT EXTERNE (pour information) (facultatif)

Chap. / Art. (1)	Libellé	Restes à réaliser N-1	Propositions nouvelles du président	Vote du conseil d'administration
TOTAL RECETTES AFFECTEES (2)		c 0,00	0,00	d 0,00
13	Subventions d'investissement (sauf 138)	0,00	0,00	0,00
16	Emprunts et dettes assimilées (3)	0,00	0,00	0,00
20	Immobilisations incorporelles (sauf 204)	0,00	0,00	0,00
21	Immobilisations corporelles	0,00	0,00	0,00
22	Immobilisations reçues en affectation	0,00	0,00	0,00
23	Immobilisations en cours	0,00	0,00	0,00

Solde = (c + d) – (a + b) (4)	66 688,00
--------------------------------------	------------------

(1) Détailler les articles utilisés conformément au plan de comptes.

(2) Exceptionnellement, les comptes 20, 21, 22 et 23 sont en recettes réelles en cas de réduction ou d'annulation de mandats donnant lieu à reversement.

(3) Sauf 165, 166 et 16449.

(4) Indiquer le signe algébrique.

III – VOTE DU BUDGET	III
SECTION D'INVESTISSEMENT – DEPENSES D'EQUIPEMENT	B1.3

CHAPITRE DE PROGRAMME D'EQUIPEMENT N° : 2022000003
LIBELLE : SYSTEME DE GESTION DES DONNEES DE REFERENCE ET SYSTEME D'INFORM
AFFERENT A L'AUTORISATION DE PROGRAMME : 2203

DEPENSES

Chap. / Art. (1)	Libellé	AP votée y compris ajustement	Restes à réaliser N-1	Propositions nouvelles du président	Vote du conseil d'administration
DEPENSES		0,00	a 0,00	50 000,00	b 50 000,00
20	Immobilisations incorporelles (sauf 204)	0,00	0,00	50 000,00	50 000,00
2051	Concessions, droits similaires, brevets, ...	0,00	0,00	50 000,00	50 000,00
21	Immobilisations corporelles	0,00	0,00	0,00	0,00
22	Immobilisations reçues en affectation	0,00	0,00	0,00	0,00
23	Immobilisations en cours	0,00	0,00	0,00	0,00

FINANCEMENT EXTERNE (pour information) (facultatif)

Chap. / Art. (1)	Libellé	Restes à réaliser N-1	Propositions nouvelles du président	Vote du conseil d'administration
TOTAL RECETTES AFFECTEES (2)		c 0,00	0,00	d 0,00
13	Subventions d'investissement (sauf 138)	0,00	0,00	0,00
16	Emprunts et dettes assimilées (3)	0,00	0,00	0,00
20	Immobilisations incorporelles (sauf 204)	0,00	0,00	0,00
21	Immobilisations corporelles	0,00	0,00	0,00
22	Immobilisations reçues en affectation	0,00	0,00	0,00
23	Immobilisations en cours	0,00	0,00	0,00

Solde = (c + d) – (a + b) (4)	-50 000,00
--------------------------------------	-------------------

(1) Détailler les articles utilisés conformément au plan de comptes.

(2) Exceptionnellement, les comptes 20, 21, 22 et 23 sont en recettes réelles en cas de réduction ou d'annulation de mandats donnant lieu à reversement.

(3) Sauf 165, 166 et 16449.

(4) Indiquer le signe algébrique.

III – VOTE DU BUDGET	III
SECTION D'INVESTISSEMENT – DEPENSES D'EQUIPEMENT	B1.3

CHAPITRE DE PROGRAMME D'EQUIPEMENT N° : 2023000001
LIBELLE : GRAND QUEVILLY CONSTRUCTION
AFFERENT A L'AUTORISATION DE PROGRAMME : 2301

DEPENSES

Chap. / Art. (1)	Libellé	AP votée y compris ajustement	Restes à réaliser N-1	Propositions nouvelles du président	Vote du conseil d'administration
DEPENSES		0,00	a 0,00	0,00	b 0,00
20	Immobilisations incorporelles (sauf 204)	0,00	0,00	0,00	0,00
21	Immobilisations corporelles	0,00	0,00	0,00	0,00
22	Immobilisations reçues en affectation	0,00	0,00	0,00	0,00
23	Immobilisations en cours	0,00	0,00	0,00	0,00
231312	Centres d'incendie et de secours	0,00	0,00	0,00	0,00

FINANCEMENT EXTERNE (pour information) (facultatif)

Chap. / Art. (1)	Libellé	Restes à réaliser N-1	Propositions nouvelles du président	Vote du conseil d'administration
TOTAL RECETTES AFFECTEES (2)		c 0,00	0,00	d 0,00
13	Subventions d'investissement (sauf 138)	0,00	0,00	0,00
16	Emprunts et dettes assimilées (3)	0,00	0,00	0,00
20	Immobilisations incorporelles (sauf 204)	0,00	0,00	0,00
21	Immobilisations corporelles	0,00	0,00	0,00
22	Immobilisations reçues en affectation	0,00	0,00	0,00
23	Immobilisations en cours	0,00	0,00	0,00

Solde = (c + d) – (a + b) (4)	0,00
--------------------------------------	-------------

(1) Détailler les articles utilisés conformément au plan de comptes.

(2) Exceptionnellement, les comptes 20, 21, 22 et 23 sont en recettes réelles en cas de réduction ou d'annulation de mandats donnant lieu à reversement.

(3) Sauf 165, 166 et 16449.

(4) Indiquer le signe algébrique.

III – VOTE DU BUDGET	III
SECTION D'INVESTISSEMENT – DEPENSES D'EQUIPEMENT	B1.3

CHAPITRE DE PROGRAMME D'EQUIPEMENT N° : 2023000002
LIBELLE : SOTTEVILLE LES ROUEN CONSTRUCTION
AFFERENT A L'AUTORISATION DE PROGRAMME : 2302

DEPENSES

Chap. / Art. (1)	Libellé	AP votée y compris ajustement	Restes à réaliser N-1	Propositions nouvelles du président	Vote du conseil d'administration
DEPENSES		0,00	a 0,00	0,00	b 0,00
20	Immobilisations incorporelles (sauf 204)	0,00	0,00	0,00	0,00
21	Immobilisations corporelles	0,00	0,00	0,00	0,00
22	Immobilisations reçues en affectation	0,00	0,00	0,00	0,00
23	Immobilisations en cours	0,00	0,00	0,00	0,00
231312	Centres d'incendie et de secours	0,00	0,00	0,00	0,00

FINANCEMENT EXTERNE (pour information) (facultatif)

Chap. / Art. (1)	Libellé	Restes à réaliser N-1	Propositions nouvelles du président	Vote du conseil d'administration
TOTAL RECETTES AFFECTEES (2)		c 0,00	0,00	d 0,00
13	Subventions d'investissement (sauf 138)	0,00	0,00	0,00
16	Emprunts et dettes assimilées (3)	0,00	0,00	0,00
20	Immobilisations incorporelles (sauf 204)	0,00	0,00	0,00
21	Immobilisations corporelles	0,00	0,00	0,00
22	Immobilisations reçues en affectation	0,00	0,00	0,00
23	Immobilisations en cours	0,00	0,00	0,00

Solde = (c + d) – (a + b) (4)	0,00
--------------------------------------	-------------

(1) Détailler les articles utilisés conformément au plan de comptes.

(2) Exceptionnellement, les comptes 20, 21, 22 et 23 sont en recettes réelles en cas de réduction ou d'annulation de mandats donnant lieu à reversement.

(3) Sauf 165, 166 et 16449.

(4) Indiquer le signe algébrique.

III – VOTE DU BUDGET	III
SECTION D'INVESTISSEMENT – DEPENSES D'EQUIPEMENT	B1.4

Cet état ne contient pas d'information.

III – VOTE DU BUDGET	III
SECTION D'INVESTISSEMENT – SUBVENTIONS D'EQUIPEMENT A VERSER	B2

Chap. / Art. (1)	Libellé	Budget de l'exercice (BP + BS + DM)	Restes à réaliser N-1	Propositions nouvelles du président	Vote du conseil d'administration
204	Subventions d'équipement versées	175 000,00	0,00	0,00	0,00
20412	Subv. public - Bâtiments, installations	175 000,00	0,00	0,00	0,00
20413	Subv. public - Projet infrastructure	0,00	0,00	0,00	0,00

(1) Détailler les articles conformément au plan de comptes.

III – VOTE DU BUDGET					III
SECTION D'INVESTISSEMENT – DEPENSES FINANCIERES					B3

DEPENSES FINANCIERES

Chap. / Art. (1)	Libellé	Budget de l'exercice (BP + BS + DM)	Restes à réaliser N-1	Propositions nouvelles du président	Vote du conseil d'administration
TOTAL		1 229 515,04	0,00	1 339 270,11	1 339 270,11
10	Dotations, fonds divers et réserves	5 515,00	0,00	0,00	0,00
1068	Excédents de fonctionnement capitalisés	5 515,00	0,00	0,00	0,00
13	Subventions d'investissement	0,00	0,00	0,00	0,00
16	Emprunts et dettes assimilées	724 000,00	0,00	0,00	0,00
1641	Emprunts en euros	724 000,00	0,00	0,00	0,00
18	Compte de liaison : affectation (BA)	0,00	0,00	0,00	0,00
26	Participations et créances rattachées	0,00	0,00	0,00	0,00
27	Autres immobilisations financières	0,00	0,00	0,00	0,00
020	Dépenses imprévues	500 000,04		1 339 270,11	1 339 270,11

(1) Détailler les articles conformément au plan de comptes.

III – VOTE DU BUDGET					III
SECTION D'INVESTISSEMENT – RECETTES D'EQUIPEMENT					B4

Chap. / Art. (1)	Libellé	Budget de l'exercice (BP + BS + DM)	Restes à réaliser N-1	Propositions nouvelles du président	Vote du conseil d'administration
TOTAL		15 847 836,00	140 266,80	-9 133 462,10	-9 133 462,10
13	Subventions d'investissement (sauf 138)	4 049 160,90	140 266,80	2 665 213,00	2 665 213,00
1311	Subv. transf. Etat et établ. nationaux	50 000,00	0,00	787 751,00	787 751,00
1313	Subv. transf. départements	2 773 540,90	140 266,80	1 000 000,00	1 000 000,00
1314	Subv. transf. communes	72 000,00	0,00	0,00	0,00
1315	Group. coll et coll. statut particulier	1 002 935,00	0,00	0,00	0,00
1318	Autres subventions d'équipement transf.	150 685,00	0,00	877 462,00	877 462,00
16	Emprunts et dettes assimilées (2)	11 798 675,10	0,00	-11 798 675,10	-11 798 675,10
1641	Emprunts en euros	11 798 675,10	0,00	-11 798 675,10	-11 798 675,10
20	Immobilisations incorporelles (sauf 204) (3)	0,00	0,00	0,00	0,00
204	Subventions d'équipement versées (3)	0,00	0,00	0,00	0,00
21	Immobilisations corporelles (3)	0,00	0,00	0,00	0,00
22	Immobilisations reçues en affectation (3)	0,00	0,00	0,00	0,00
23	Immobilisations en cours (3)	0,00	0,00	0,00	0,00

(1) Détailler les articles conformément au plan de comptes.

(2) Sauf 165, 166 et 16449.

(3) Exceptionnellement, les comptes 20, 204, 21, 22 et 23 sont en recettes réelles en cas d'annulation de mandats donnant lieu à reversement.

III – VOTE DU BUDGET					III
SECTION D'INVESTISSEMENT – RECETTES FINANCIERES					B5

Chap. / Art. (1)	Libellé	Budget de l'exercice (BP + BS + DM)	Restes à réaliser N-1	Propositions nouvelles du président	Vote du conseil d'administration
	TOTAL	2 824 290,00	0,00	0,00	0,00
10	Dotations, fonds divers et réserves	2 824 289,00	0,00	0,00	0,00
10222	FCTVA	2 824 289,00	0,00	0,00	0,00
1068	Excédents de fonctionnement capitalisés	0,00	0,00	0,00	0,00
138	Autres subventions invest. non transf.	0,00	0,00	0,00	0,00
16	Emprunts et dettes assimilées	0,00	0,00	0,00	0,00
18	Compte de liaison : affectation (BA)	0,00	0,00	0,00	0,00
26	Participations et créances rattachées	0,00	0,00	0,00	0,00
27	Autres immobilisations financières	0,00	0,00	0,00	0,00
024	Produits des cessions d'immobilisations	1,00	0,00	0,00	0,00

(1) Détailler les articles conformément au plan de comptes.

III – VOTE DU BUDGET	III
SECTION D'INVESTISSEMENT – OPERATIONS POUR LE COMPTE DE TIERS	B6

RECAPITULATIF DES OPERATIONS POUR LE COMPTE DE TIERS (1)

Chap.	Libellé	Restes à réaliser N-1	Propositions nouvelles du président	Vote du conseil d'administration
	TOTAL DEPENSES (2) (3)	0,00	0,00	0,00
	TOTAL RECETTES (2) (3)	0,00	0,00	0,00

(1) Voir le détail des opérations pour le compte de tiers en annexe IV-A5.

(2) Les recettes sont égales aux dépenses de chaque opération sous mandat.

(3) Présenter une ligne par opération pour compte de tiers.

III – VOTE DU BUDGET				III
SECTION D'INVESTISSEMENT – OPERATIONS D'ORDRE DE TRANSFERT ENTRE SECTIONS				B7

Chap. / Art. (1)	Libellé	Budget de l'exercice (BP + BS + DM)	Propositions nouvelles du président	Vote du conseil d'administration
040	DEPENSES (2)	2 586 345,00	0,00	0,00
13911	Sub. transf cpte rés. Etat, étab. nat.	0,00	0,00	0,00
13912	Sub. transf cpte résult. régions	0,00	0,00	0,00
13913	Sub. transf cpte résult. départements	0,00	0,00	0,00
13918	Autres sub. transf équipement	391 680,00	0,00	0,00
192	Plus ou moins-values sur cession immo.	0,00	0,00	0,00
198	Neutralisation des amortissements	2 044 665,00	0,00	0,00
21311	Bâtiments administratifs	0,00	0,00	0,00
21312	Centres d'incendie et de secours	150 000,00	0,00	0,00
21561	Matériel mobile d'incendie et de secours	0,00	0,00	0,00
217312	Centres incendie secours (mise à dispo)	0,00	0,00	0,00
	RECETTES (2)	8 200 000,00	16 529 981,16	16 529 981,16
040	Opérations d'ordre entre sections	8 200 000,00	400 000,00	400 000,00
192	Plus ou moins-values sur cession immo.	0,00	0,00	0,00
21312	Centres d'incendie et de secours	0,00	0,00	0,00
21561	Matériel mobile d'incendie et de secours	0,00	0,00	0,00
28031	Frais d'études	0,00	0,00	0,00
28033	Frais d'insertion	0,00	0,00	0,00
280412	Subv. public - Bâtiments, installations	0,00	0,00	0,00
28051	Concessions, droits similaires, brevets,...	8 200 000,00	400 000,00	400 000,00
281311	Bâtiments administratifs	0,00	0,00	0,00
281312	Centres d'incendie et secours construc.	0,00	0,00	0,00
281318	Autres bâtiments publics	0,00	0,00	0,00
281531	Réseaux de transmission	0,00	0,00	0,00
281532	Réseaux d'alerte	0,00	0,00	0,00
281538	Autres réseaux	0,00	0,00	0,00
281561	Matériel mobile d'incendie et de secours	0,00	0,00	0,00
281562	Matériel non mobile incendie et secours	0,00	0,00	0,00
281568	Autre matériel d'incendie et de secours	0,00	0,00	0,00
281571	Ateliers	0,00	0,00	0,00
281578	Autre matériel et outillage technique	0,00	0,00	0,00
28158	Autres immobilisations	0,00	0,00	0,00
2817312	Centres incendie secours (mise à dispo)	0,00	0,00	0,00
2817318	Autres bâtiments publics (mise à dispo)	0,00	0,00	0,00
28182	Matériel de transport	0,00	0,00	0,00
28183	Matériel informatique	0,00	0,00	0,00
28184	Matériel de bureau et mobilier	0,00	0,00	0,00
28188	Autres immobilisations corporelles	0,00	0,00	0,00
021	Virement de la section de fonctionnement	0,00	16 129 981,16	16 129 981,16

(1) Détailler les articles conformément au plan de comptes.

(2) DI 040 = RF 042 ; RI 040 = DF 042 ; RI 021 = DF 023.

III – VOTE DU BUDGET				III
SECTION D'INVESTISSEMENT – OPERATIONS PATRIMONIALES				B8

Chap. / Art. (1)	Libellé	Budget de l'exercice (BP + BS + DM)	Propositions nouvelles du président	Vote du conseil d'administration
041	DEPENSES (2)	150 000,00	0,00	0,00
2111	Terrains nus	150 000,00	0,00	0,00
21312	Centres d'incendie et de secours	0,00	0,00	0,00
231312	Centres d'incendie et de secours	0,00	0,00	0,00
041	RECETTES (2)	150 000,00	0,00	0,00
1314	Subv. transf. communes	150 000,00	0,00	0,00
21312	Centres d'incendie et de secours	0,00	0,00	0,00
238	Avances commandes immo corporelles	0,00	0,00	0,00

(1) Détailler les articles utilisés conformément au plan de comptes.

(2) Les dépenses sont égales aux recettes.

III – VOTE DU BUDGET	III
SECTION D'INVESTISSEMENT EQUILIBRE DES OPERATIONS FINANCIERES – DEPENSES	B9.1

DEPENSES A COUVRIR PAR DES RESSOURCES PROPRES

Art. (1)	Libellé (1)	Budget de l'exercice (hors RAR) (BP + BS + DM)	Propositions nouvelles	Vote (2)
DEPENSES TOTALES A COUVRIR PAR DES RESSOURCES PROPRES =A + B		I 1 621 195,04	1 339 270,11	II 1 339 270,11
16 Emprunts et dettes assimilées (A)		724 000,00	0,00	0,00
1631	Emprunts obligataires	0,00	0,00	0,00
1641	Emprunts en euros	724 000,00	0,00	0,00
1643	Emprunts en devises	0,00	0,00	0,00
16441	Opérations afférentes à l'emprunt	0,00	0,00	0,00
1671	Avances consolidées du Trésor	0,00	0,00	0,00
1672	Emprunts sur comptes spéciaux du Trésor	0,00	0,00	0,00
1678	Autres emprunts et dettes	0,00	0,00	0,00
1681	Autres emprunts	0,00	0,00	0,00
1687	Autres dettes	0,00	0,00	0,00
Dépenses et transferts à déduire des ressources propres (B)		897 195,04	1 339 270,11	1 339 270,11
10...	Reprise de dotations, fonds divers et réserves			
10...	Reversement de dotations, fonds divers et réserves			
1068	Excédents de fonctionnement capitalisés	5 515,00	0,00	0,00
139	Subv. invest. transférées cpte résultat	391 680,00	0,00	0,00
020	Dépenses imprévues	500 000,04	1 339 270,11	1 339 270,11

	Op. de l'exercice III = I + II	Restes à réaliser en dépenses de l'exercice précédent (3)	Solde d'exécution D001 (3)	TOTAL IV
Dépenses à couvrir par des ressources propres	2 960 465,15	2 522 012,37	0,00	5 482 477,52

(1) Détailler les chapitres budgétaires par article conformément au plan de comptes.

(2) Crédits de l'exercice votés lors de la séance.

(3) Inscrire uniquement si le compte administratif est voté ou en cas de reprise anticipée des résultats de l'exercice précédent.

III – VOTE DU BUDGET	III
SECTION D'INVESTISSEMENT EQUILIBRE DES OPERATIONS FINANCIERES – RECETTES	B9.2

RESSOURCES PROPRES

Art. (1)	Libellé (1)	Budget de l'exercice (hors RAR) (BP + BS + DM)	Propositions nouvelles	Vote (2)
RECETTES (RESSOURCES PROPRES) = a + b		V 11 024 290,00	16 529 981,16	VI 16 529 981,16
Ressources propres externes de l'année (a)		2 824 289,00	0,00	0,00
10222	FCTVA	2 824 289,00	0,00	0,00
10228	Autres fonds globalisés	0,00	0,00	0,00
138	Autres subventions invest. non transf.	0,00	0,00	0,00
26...	Participations et créances rattachées			
27...	Autres immobilisations financières			
Ressources propres internes de l'année (b)		8 200 001,00	16 529 981,16	16 529 981,16
169	Primes de remboursement des obligations	0,00	0,00	0,00
26...	Participations et créances rattachées			
27...	Autres immobilisations financières			
28...	Amortissement des immobilisations			
28031	Frais d'études	0,00	0,00	0,00
28033	Frais d'insertion	0,00	0,00	0,00
280412	Subv. public - Bâtiments, installations	0,00	0,00	0,00
28051	Concessions, droits similaires, brevets,...	8 200 000,00	400 000,00	400 000,00
281311	Bâtiments administratifs	0,00	0,00	0,00
281312	Centres d'incendie et secours construc.	0,00	0,00	0,00
281318	Autres bâtiments publics	0,00	0,00	0,00
281531	Réseaux de transmission	0,00	0,00	0,00
281532	Réseaux d'alerte	0,00	0,00	0,00
281538	Autres réseaux	0,00	0,00	0,00
281561	Matériel mobile d'incendie et de secours	0,00	0,00	0,00
281562	Matériel non mobile incendie et secours	0,00	0,00	0,00
281568	Autre matériel d'incendie et de secours	0,00	0,00	0,00
281571	Ateliers	0,00	0,00	0,00
281578	Autre matériel et outillage technique	0,00	0,00	0,00
28158	Autres immobilisations	0,00	0,00	0,00
2817312	Centres incendie secours (mise à dispo)	0,00	0,00	0,00
2817318	Autres bâtiments publics (mise à dispo)	0,00	0,00	0,00
28182	Matériel de transport	0,00	0,00	0,00
28183	Matériel informatique	0,00	0,00	0,00
28184	Matériel de bureau et mobilier	0,00	0,00	0,00
28188	Autres immobilisations corporelles	0,00	0,00	0,00
481...	Charges à répartir			
024	Produits des cessions d'immobilisations	1,00	0,00	0,00
021	Virement de la section de fonctionnement	0,00	16 129 981,16	16 129 981,16

	Opérations de l'exercice VII = V + VI	Restes à réaliser en recettes de l'exercice précédent (3)	Solde d'exécution R001 (3)	Affectation R1068 (3)	TOTAL VIII
Total ressources propres disponibles	27 554 271,16	140 266,80	15 265 803,82	0,00	42 960 341,78

	Montant
Dépenses à couvrir par des ressources propres	IV 5 482 477,52
Ressources propres disponibles	VIII 42 960 341,78
Solde	IX = VIII – IV (4) 37 477 864,26

(1) Les comptes 169, 26, 27, 28 et 481 sont à détailler conformément au plan de comptes.

(2) Crédits de l'exercice votés lors de la séance.

(3) Inscrire uniquement si le compte administratif est voté ou en cas de reprise anticipée des résultats de l'exercice précédent.

(4) Indiquer le signe algébrique.

IV – ANNEXES	IV
ELEMENTS DU BILAN – METHODES UTILISEES	A2

Procédure d'amortissement (linéaire, dégressif, variable)	CHOIX DU CONSEIL D'ADMINISTRATION		Délibération du
	Biens de faible valeur Seuil unitaire en deçà duquel les immobilisations de peu de valeur s'amortissent sur un an : €		
	Catégories de biens amortis	Durée (en années)	

IV – ANNEXES	IV
ELEMENTS DU BILAN – DETAIL DES OPERATIONS POUR COMPTE DE TIERS	A5

CHAPITRE D'OPERATIONS POUR COMPTE DE TIERS (Détail) (1)

- (1) Ouvrir un cadre par opération pour compte de tiers.
- (2) Ensemble des réalisations connues (hors restes à réaliser).
- (3) A remplir uniquement en cas de reprise des résultats de l'exercice précédent, soit après le vote du compte administratif, soit en cas de reprise anticipée des résultats.
- (4) Total = Restes à réaliser N-1 + Nouveaux crédits votés.
- (5) Inscrire le chapitre et la nature des travaux.
- (6) Le chapitre 45 doit être détaillé conformément au plan de comptes, tant en dépenses qu'en recettes.
- (7) Indiquer le chapitre.

IV – ANNEXES

ENGAGEMENTS HORS BILAN – AUTORISATIONS DE PROGRAMME

IV

B6

N° ou intitulé de l'AP	Montant des AP			Montant des CP			
	Pour mémoire AP votée y compris ajustement	Révision de l'exercice N	Total cumulé (toutes les délibérations y compris pour N)	Crédits de paiement antérieurs (réalisations cumulées au 01/01/N) (1)	Crédits de paiement ouverts au titre de l'exercice N (2)	Restes à financer de l'exercice N+1	Restes à financer (exercices au-delà de N+1)
TOTAL	69 230 547,00	1 338 323,00	70 568 870,00	29 370 614,04	9 286 314,15	10 740 800,75	21 171 141,06
2013-1302 - MODERNISATION DES OUTILS INFORMATIQ	1 675 000,00	0,00	1 675 000,00	1 603 701,56	71 298,44	0,00	0,00
2014-1412 - LE HAVRE SUD	10 500 000,00	400 000,00	10 900 000,00	7 172 369,25	3 715 630,00	12 000,75	0,00
2017-1701 - TRAVAUX AU CENTRE DEPARTEMENTAL DE FORMATION	1 465 000,00	0,00	1 465 000,00	0,00	170 000,00	460 000,00	835 000,00
2017-1704 - CONSTRUCTION CIS DE DUCLAIR	2 830 000,00	728 323,00	3 558 323,00	473 612,84	115 000,00	920 000,00	2 049 710,16
2018-1803 - RECONSTRUCTION DU CIS DE FECAMP	6 415 000,00	0,00	6 415 000,00	235 254,40	412 000,00	3 400 000,00	2 367 745,60
2019-1901 - MATERIELS NON-OPERATIONNELS	1 855 523,00	0,00	1 855 523,00	1 518 444,99	337 078,01	0,00	0,00
2019-1902 - MATERIEL D'INTERVENTION COURANT	5 008 924,00	0,00	5 008 924,00	4 981 806,25	27 117,75	0,00	0,00
2019-1903 - MATERIELS ROULANTS ET NAVIGANTS	9 695 600,00	0,00	9 695 600,00	9 281 168,94	414 431,06	0,00	0,00
2019-1906 - E-SECOURS	1 312 500,00	0,00	1 312 500,00	839 619,79	472 880,21	0,00	0,00
2019-1907 - RECONSTRUCTION CIS LES GRANDES VENTES	2 800 000,00	210 000,00	3 010 000,00	2 689 433,32	320 566,68	0,00	0,00
2019-1908 - CIS MALAUNAY - MONTVILLE	4 100 000,00	0,00	4 100 000,00	254 631,28	130 000,00	2 450 000,00	1 265 368,72
2020-2001 - RECONSTRUCTION BOSC LE HARD	2 975 000,00	0,00	2 975 000,00	182 687,04	1 515 000,00	1 250 000,00	27 312,96
2022-2201 - REFECTION DES TOITURES ET FACADES DES BATIMENTS	4 980 000,00	0,00	4 980 000,00	23 322,70	521 000,00	1 210 000,00	3 225 677,30
2022-2202 - SECURISATION DES SITES	1 600 000,00	0,00	1 600 000,00	114 561,68	313 312,00	470 000,00	702 126,32
2022-2203 - GRD-SID SYSTEME DE GESTION DES DONNEES DE REFERENCE ET SYSTEME D'INFORMATION DECISIONNEL	350 000,00	0,00	350 000,00	0,00	140 000,00	80 000,00	130 000,00
2023-0001 - CONSTRUCTION LE GRAND QUEVILLY	5 862 000,00	0,00	5 862 000,00	0,00	396 000,00	213 800,00	5 252 200,00
2023-0002 - CONSTRUCTION SOTTEVILLE LES ROUEN	5 806 000,00	0,00	5 806 000,00	0,00	215 000,00	275 000,00	5 316 000,00

(1) Il s'agit des réalisations effectives correspondant aux mandats émis.

(2) Il s'agit du montant prévu initialement par l'échéancier corrigé des révisions.

IV – ANNEXES	IV
ENGAGEMENTS HORS BILAN – AUTORISATIONS D'ENGAGEMENT	B7

N° ou intitulé de l'AE	Montant des AE			Montant des CP			
	Pour mémoire AE votée y compris ajustement	Révision de l'exercice N	Total cumulé (toutes les délibérations y compris pour N)	Crédits de paiement antérieurs (réalisations cumulées au 01/01/N) (1)	Crédits de paiement ouverts au titre de l'exercice N (2)	Restes à financer de l'exercice N+1	Restes à financer (exercices au-delà de N+1)
TOTAL	0,00	0,00	0,00	0,00	0,00	0,00	0,00

(1) Il s'agit des réalisations effectives correspondant aux mandats émis.
(2) Il s'agit du montant prévu initialement par l'échéancier corrigé des révisions.

IV – ANNEXES	IV
ARRETE ET SIGNATURES	D

Nombre de membres en exercice : 0

Nombre de membres présents : 0

Nombre de suffrages exprimés : 0

VOTES :

Pour : 0

Contre : 0

Abstentions : 0

Date de convocation :

Présenté par (1),

A , le

,

Délibéré par le conseil d'administration, réuni en session

A , le

Les membres du conseil d'administration (2),

Certifié exécutoire par (1), compte tenu de la transmission en préfecture, le , et de la publication le

A , le

(1) Indiquer « la présidente » ou « le président ».

(2) L'ajout des signataires est désormais facultatif.

IV – ANNEXES	IV
ARRETE ET SIGNATURES	D

Nombre de membres en exercice

20

Nombre de membres présents

11 + 3 pouvoirs

Nombre de suffrages exprimés

14

VOTES :

Pour

14

Contre

0

Abstentions

0

Date de convocation :

30/05/2023

Présenté par le Président, M. GAUTIER André,

à YVETOT, le 15 juin 2023

Le président





André GAUTIER

Délibéré par le conseil d'administration, réuni en session, à YVETOT,

le 15 juin 2023

Membres représentant le département

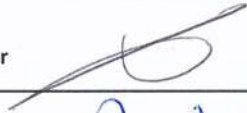
Le président	Suppléante
Monsieur GAUTIER André	Monsieur ROCHE Olivier
Titulaires	Suppléants
Madame COUPPEY Louisa	Madame DURANDE Florence
Madame CANU Pierrette	Monsieur MARTOT Stéphane
Madame COTTEREAU Chantal	Madame RENOU Patricia
Monsieur DEMAZURE Julien	Madame DURAME Delphine
Madame GUEROULT Claire	Monsieur BAZILLE Alain
Madame LUCOT-AVRIL Virginie	Monsieur DECOUDRE Joël
Monsieur METOT Dominique	Madame FLAVIGNY Catherine
Madame MOREL Christine	Monsieur JACQUES Laurent
Monsieur ROULY Nicolas	Monsieur RASSE-LAMBRECQ Valentin
Monsieur TERRIER Didier	Madame BILOQUET Armelle
Madame TESSIER Dominique	Monsieur LHEUREUX Jérôme

Membres représentant les communes	
Titulaires	Suppléants
Monsieur BERTRAND Nicolas 	Monsieur PICARD Eric
Monsieur COLIN Gérard	Madame CLABAUT Anne-Sophie
Monsieur CORITON Bastien 	Monsieur GUERARD Hervé
Monsieur THEVENOT Jean-Pierre	Monsieur HERMAND Thomas 
Membres représentant les EPCI	
Titulaires	suppléants
Monsieur BUREAUX Olivier 	Monsieur BRUMENT Antoine
Monsieur COUTEY Guillaume 	Monsieur MAUGER Jean-Michel
Madame POUSSIER-WINSBACK Marie-Agnès	Monsieur AUBRY Pierre 
Monsieur SAINT-MARTIN Florent	Monsieur BRUNEAU Alban

Certifié exécutoire par le président, compte tenu de la transmission en préfecture le
et de la publication le

A YVETOT, le.....

- Membres théoriques :
20
- Membres en exercice :
20
- Membres présents :
11
- Pouvoirs :
3
- Votants :
14

**CONSEIL D'ADMINISTRATION DU
SERVICE DEPARTEMENTAL D'INCENDIE ET DE SECOURS
DE LA SEINE-MARITIME**



EXTRAIT DES DELIBERATIONS

BUDGET ANNEXE RESTAURATION – BUDGET SUPPLEMENTAIRE 2023

Le 15 juin 2023, le Conseil d'administration du Service départemental d'incendie et de secours de la Seine-Maritime, convoqué le 30 mai 2023, s'est réuni à la Direction départementale sous la présidence de Monsieur André GAUTIER.

Le quorum étant atteint (11 membres) avec 11 membres présents, l'assemblée peut valablement délibérer.

Étaient présents : Monsieur André GAUTIER, Président,

I. Membres du Conseil d'administration avec voix délibérative :

Titulaires

Mmes Pierrette CANU, Louisa COUPPEY, Virginie LUCOT-AVRIL, Christine MOREL, Dominique TESSIER.
MM. Bastien CORITON, Didier TERRIER.

Suppléants

Mme Patricia RENOU.
MM. Pierre AUBRY, Thomas HERMAND.

II. Membres avec voix consultative :

MM. le Colonel hors classe Stéphane GOUZEC, le Colonel Thierry SENEZ, le Lieutenant-Colonel Hervé TESNIERE, le Lieutenant-Colonel Hervé COLIBERT, l'Adjudant-Chef Bertrand BOCLET, Monsieur Patrick D'ANGELO, payeur régional et Madame Béatrice DUFOUR.

III. Membre de droit :

M. Clément VIVES, Directeur de Cabinet, représentant Monsieur le Préfet.

IV. Pouvoirs :

Monsieur Nicolas BERTRAND à Monsieur André GAUTIER.
Monsieur Guillaume COUTEY à Monsieur Bastien CORITON.
Monsieur Olivier BUREAUX à Madame Virginie LUCOT-AVRIL.

Étaient absents excusés :

Mmes Chantal COTTEREAU - représentée, Claire GUEROULT, Marie-Agnès POUSSIER-WINSBACK – représentée.
MM. Nicolas BERTRAND, Olivier BUREAUX, Gérard COLIN, Guillaume COUTEY, Julien DEMAZURE, Dominique METOT, Nicolas ROULY, Florent SAINT-MARTIN, Jean-Pierre THEVENOT – représenté, le Commandant Julien HURE – représenté, le Capitaine Nicolas VACLE, le Lieutenant Jérôme ANQUETIL, l'Adjudant-Chef Philippe SEVESTRE – représenté.

Délibération affichée le :

et retirée de l'affichage le :

Délibération insérée au recueil des actes administratifs du mois :

Projet d'établissement		
Les Politiques	Les Axes Stratégiques	Les Segments de Travail
<i>Toutes</i>	<i>Tous</i>	<i>Tous</i>

*

* *

Vu :

- le code général des collectivités territoriales, notamment l'article, L2313-1,
- l'instruction budgétaire et comptable M61,
- la délibération n° DCA-2023-014 portant approbation du budget primitif annexe restauration pour l'exercice 2023,
- la délibération n° DCA-2023-031 portant approbation du compte administratif du budget annexe restauration pour l'exercice 2022,
- la délibération n° DCA-2023-033 portant affectation des résultats de l'exercice 2022 du budget annexe restauration.

*

* *

Le budget supplémentaire au titre de 2023 proposé vise à intégrer les résultats de l'exercice 2022.

La reprise de l'excédent d'investissement permet d'abonder les dépenses de cette section à hauteur de 5 612,41 €, permettant l'intégration des reports et des crédits supplémentaires visant à renouveler des équipements devenus vétustes.

Le budget supplémentaire de la restauration s'équilibre donc en recettes et en dépenses comme suit :

Budget annexe restauration	Opérations réelles	Opérations d'ordre	Total
Investissement			
Dépenses	5 612,41 €	0,00 €	5 612,41 €
21 "Immobilisations corporelles"	5 612,41 €		5 612,41 €
Recettes	5 612,41 €	0,00 €	5 612,41 €
001 "Solde de la section d'investissement reporté"	5 612,41 €	0,00 €	5 612,41 €

*

* *

Après en avoir délibéré, les membres du Conseil d'administration adoptent à l'unanimité ce dossier.

Accusé de réception - Ministère de l'Intérieur

076-287600019-20230619-DCA-2023-041v2-BF

Accusé certifié exécutoire

Réception par le préfet : 19/06/2023

Affichage : 21/06/2023

Pour l'autorité compétente par délégation



Le Président du Conseil d'administration,

Signé électroniquement, le 19/06/2023
Andre GAUTIER, Président CASDIS

André GAUTIER

REPUBLIQUE FRANÇAISE

**SERVICE DEPARTEMENTAL D'INCENDIE ET DE SECOURS
SDIS de la Seine-Maritime**

Numéro SIRET : 28760001900072

POSTE COMPTABLE : PAIERIE DEPARTEMENTALE DE LA SEINE-MARITIME

M. 61

Budget supplémentaire (1)

BUDGET : Budget Restauration (2)
Agrégé au budget principal de Budget Principal (3)

ANNEE 2023

(1) Préciser s'il s'agit du budget supplémentaire ou d'une décision modificative.

(2) Indiquer le budget concerné : budget principal (du SDIS) ou libellé du budget annexe.

(3) A compléter s'il s'agit d'un budget annexe.

Sommaire

I - Informations générales

A - Modalités de vote du budget	3
B - Exécution du budget de l'exercice précédent	4

II - Présentation générale du budget

A1 - Vue d'ensemble du budget	6
A2.1 - Equilibre financier du budget - Section de fonctionnement	7
A2.2 - Equilibre financier du budget - Section d'investissement	8
B1 - Balance générale du budget - Dépenses	9
B2 - Balance générale du budget - Recettes	10

III - Vote du budget

A - Section de fonctionnement - Vue d'ensemble	11
A1 - Section de fonctionnement - Détail des dépenses	12
A2 - Section de fonctionnement - Détail des recettes	14
B - Section d'investissement - Vue d'ensemble	15
B1.1 - Section d'investissement - Dépenses non individualisées en programme d'équipement	16
B1.2 - Section d'investissement - Dépenses individualisées en programme d'équipement	17
B1.3 - Section d'investissement - Chapitres de programme afférent à une autorisation de programme	18
B1.4 - Section d'investissement - Chapitres de programme non compris dans une autorisation de programme	19
B2 - Section d'investissement - Subventions d'équipement à verser	20
B3 - Section d'investissement - Dépenses financières	21
B4 - Section d'investissement - Recettes d'équipement	22
B5 - Section d'investissement - Recettes financières	23
B6 - Section d'investissement - Récapitulatif des opérations pour le compte de tiers	24
B7 - Section d'investissement - Opérations d'ordre entre sections	25
B8 - Section d'investissement - Opérations patrimoniales	26
B9.1 - Section d'investissement - Equilibre des opérations financières - Dépenses	27
B9.2 - Section d'investissement - Equilibre des opérations financières - Recettes	28

IV - Annexes

A - Eléments du bilan

A1.1 - Etat de la dette - Détail des crédits de trésorerie	Sans Objet
A1.2 - Etat de la dette - Répartition par nature de dette	Sans Objet
A1.3 - Etat de la dette - Répartition des emprunts par structure de taux	Sans Objet
A1.4 - Etat de la dette - Typologie de la répartition de l'encours	Sans Objet
A1.5 - Etat de la dette - Détail des opérations de couverture	Sans Objet
A2 - Méthodes utilisées	29
A3 - Etat des provisions	Sans Objet
A4 - Etat des charges transférées	Sans Objet
A5 - Détail des chapitres d'opérations pour comptes de tiers	30

B - Engagements hors bilan

B1 - Subventions versées dans le cadre du vote du budget	Sans Objet
B2 - Etat des contrats de crédit-bail	Sans Objet
B3 - Etat des contrats de PPP	Sans Objet
B4 - Etat des engagements donnés	Sans Objet
B5 - Etat des engagements reçus	Sans Objet
B6 - Situation des autorisations de programme	Sans Objet
B7 - Situation des autorisations d'engagement	Sans Objet

C - Autres éléments d'information

C1 - Etat du personnel	Sans Objet
C2 - Liste des organismes dans lesquels le SDIS a pris un engagement financier	Sans Objet
C3.1 - Liste des organismes de regroupement	Sans Objet
C3.2 - Liste des établissements publics créés	Sans Objet
C3.3 - Liste des services individualisés dans un budget annexe	Sans Objet
C3.4 - Liste des services assujettis à la TVA et non érigés en un budget annexe	Sans Objet

D - Arrêté et signatures

D - Arrêté et signatures	31
--------------------------	----

Préciser, pour chaque annexe, si l'état est sans objet le cas échéant.

I – INFORMATIONS GENERALES	I
MODALITES DE VOTE DU BUDGET	A

- I – Le conseil d'administration a voté le présent budget :
- au niveau du chapitre (1) pour la section de fonctionnement.
 - au niveau du chapitre (1) pour la section d'investissement.
 - sans (2) les programmes listés sur l'état II-B1.2.
 - sans (3) vote formel sur chacun des chapitres.

La liste des articles spécialisés sur lesquels l'ordonnateur ne peut procéder à des virements d'article à article est la suivante :

II – La comparaison s'effectue par rapport au budget de l'exercice (4).

III – En l'absence de mention au paragraphe I ci-dessus, le budget est réputé voté par chapitre.

IV – Le présent budget a été voté avec reprise des résultats de l'exercice N-1 après le vote du compte administratif N-1 (5).

(1) A compléter par « du chapitre » ou « de l'article ».

(2) Indiquer « avec » ou « sans » les programmes d'équipement.

(3) Indiquer « avec » ou « sans » vote formel.

(4) Budget de l'exercice = budget primitif + budget supplémentaire + décision modificative s'il y a lieu.

(5) A compléter par un seul des trois choix suivants :

- sans reprise des résultats de l'exercice N-1,
- avec reprise des résultats de l'exercice N-1 après le vote du compte administratif,
- avec reprise anticipée des résultats de l'exercice N-1.

I – INFORMATIONS GENERALES	I
EXECUTION DU BUDGET DE L'EXERCICE PRECEDENT	B

	RESULTAT DE L'EXERCICE N-1			
	Dépenses	Recettes	Solde d'exécution ou résultat reporté	Résultat ou solde (A) (3)
TOTAL DU BUDGET	830 530,77	831 609,53	4 533,65	5 612,41
Investissement	11 079,14	12 157,90	(1) 4 533,65	5 612,41
Fonctionnement	819 451,63	819 451,63	(2) 0,00	0,00

(1) Solde d'exécution de N-2 reporté sur la ligne budgétaire 001 du compte administratif N-1. Indiquer le signe – si dépenses > recettes, et + si recettes > dépenses.

(2) Résultat de fonctionnement reporté sur la ligne budgétaire 002 du compte administratif N-1. Indiquer le signe – si déficitaire, et + si excédentaire.

(3) Indiquer le signe – si dépenses > recettes, et + si recettes > dépenses.

RESTES A REALISER – DEPENSES

Chap. / Art. (4)	Libellé	Dépenses engagées non mandatées
SECTION D'INVESTISSEMENT–TOTAL		(I) 4 462,00
10	Dotations, fonds divers et réserves	0,00
13	Subventions d'investissement	0,00
16	Emprunts et dettes assimilées	0,00
18	Compte de liaison : affectation (BA)	0,00
20	Immobilisations incorporelles	0,00
204	Subventions d'équipement versées	0,00
21	Immobilisations corporelles	4 462,00
22	Immobilisations reçues en affectation	0,00
23	Immobilisations en cours	0,00
26	Participations et créances rattachées	0,00
27	Autres immobilisations financières	0,00
SECTION DE FONCTIONNEMENT–TOTAL		(II) 0,00
011	Charges à caractère général	0,00
012	Charges de personnel et frais assimilés	0,00
014	Atténuations de produits	0,00
65	Autres charges de gestion courante	0,00
66	Charges financières	0,00
67	Charges exceptionnelles	0,00

(4) Suivant le niveau de vote retenu par le conseil d'administration.

I – INFORMATIONS GENERALES	I
EXECUTION DU BUDGET DE L'EXERCICE PRECEDENT	B

	RESTES A REALISER			RESULTAT CUMULE = (A) + (B) Excédent si positif Déficit si négatif
	Dépenses	Recettes	Solde (B)	
TOTAL DU BUDGET	I + II 4 462,00	III + IV 0,00	-4 462,00	1 150,41
Investissement	I 4 462,00	III 0,00	-4 462,00	1 150,41
Fonctionnement	II 0,00	IV 0,00	0,00	0,00

RESTES A REALISER – RECETTES

Chap. / Art. (1)	Libellé	Titres restant à émettre
SECTION D'INVESTISSEMENT–TOTAL		(III) 0,00
024	Produits des cessions d'immobilisations	0,00
10	Dotations, fonds divers et réserves	0,00
13	Subventions d'investissement	0,00
16	Emprunts et dettes assimilées	0,00
18	Compte de liaison : affectation (BA)	0,00
20	Immobilisations incorporelles	0,00
204	Subventions d'équipement versées	0,00
21	Immobilisations corporelles	0,00
22	Immobilisations reçues en affectation	0,00
23	Immobilisations en cours	0,00
26	Participations et créances rattachées	0,00
27	Autres immobilisations financières	0,00
SECTION DE FONCTIONNEMENT–TOTAL		(IV) 0,00
70	Prod. services, domaine, ventes diverses	0,00
74	Contributions et participations	0,00
75	Autres produits de gestion courante	0,00
013	Atténuations de charges	0,00
76	Produits financiers	0,00
77	Produits exceptionnels	0,00

(1) Suivant le niveau de vote retenu par le conseil d'administration.

II – PRESENTATION GENERALE DU BUDGET		II
VUE D'ENSEMBLE		A1

V O T E		DEPENSES	RECETTES
	Crédits d'investissement votés au titre du présent budget (y compris le compte 1068)	1 150,41	0,00

+

+

+

R E P O R T S	Restes à réaliser de l'exercice précédent (RAR N-1) (1)	4 462,00	0,00
	001 Solde d'exécution de la section d'investissement reporté (1)	(si solde négatif) 0,00	(si solde positif) 5 612,41

=

=

=

Total de la section d'investissement (2)	5 612,41	5 612,41
---	----------	----------

V O T E		DEPENSES	RECETTES
	Crédits de fonctionnement votés au titre du présent budget	0,00	0,00

+

+

+

R E P O R T S	Restes à réaliser de l'exercice précédent (RAR N-1) (1)	0,00	0,00
	002 Résultat de fonctionnement reporté (1)	(si déficit) 0,00	(si excédent) 0,00

=

=

=

Total de la section de fonctionnement (3)	0,00	0,00
--	------	------

TOTAL DU BUDGET (4)	5 612,41	5 612,41
------------------------	----------	----------

TOTAL DES OPERATIONS REELLES ET D'ORDRE DU BUDGET

	DÉPENSES			RECETTES		
	RÉELLES ET MIXTES	ORDRE	TOTAL	REELLES ET MIXTES	ORDRE	TOTAL
Crédits d'investissement votés au titre du présent budget	1 150,41	0,00	1 150,41	0,00	0,00	0,00
Crédits de fonctionnement votés au titre du présent budget	0,00	0,00	0,00	0,00	0,00	0,00
Total budget (hors RAR N-1 et reports)	1 150,41	0,00	1 150,41	0,00	0,00	0,00

(1) A servir uniquement en cas de reprise des résultats de l'exercice précédent.

Les restes à réaliser de la section de fonctionnement correspondent en dépenses, aux dépenses engagées non mandatées et non rattachées telles qu'elles ressortent de la comptabilité des engagements et en recettes, aux recettes certaines n'ayant pas donné lieu à l'émission d'un titre et non rattachées (R. 3312.9 du CGCT).

Les restes à réaliser de la section d'investissement correspondent en dépenses, aux dépenses engagées non mandatées au 31/12 de l'exercice précédent telles qu'elles ressortent de la comptabilité des engagements et aux recettes certaines n'ayant pas donné lieu à l'émission d'un titre au 31/12 de l'exercice précédent (R. 3312-8 du CGCT).

(2) Total de la section d'investissement = RAR + solde d'exécution reporté + crédits d'investissement votés.

(3) Total de la section de fonctionnement = RAR + résultat reporté + crédits de fonctionnement votés.

(4) Total du budget = total de la section de fonctionnement + total de la section d'investissement.

II – PRESENTATION GENERALE DU BUDGET	II
EQUILIBRE FINANCIER – SECTION DE FONCTIONNEMENT	A2.1

SECTION DE FONCTIONNEMENT (y compris les restes à réaliser)**OPERATIONS REELLES**

CHAP.	LIBELLE	DEPENSES	RECETTES
011	Charges à caractère général	0,00	
012	Charges de personnel et frais assimilés	0,00	
65	Autres charges de gestion courante	0,00	
014	Atténuations de produits	0,00	
70	Prod. services, domaine, ventes diverses		0,00
74	Contributions et participations		0,00
75	Autres produits de gestion courante		0,00
013	Atténuations de charges		0,00
Total gestion des services		0,00	0,00
66	Charges financières	0,00	
67	Charges exceptionnelles	0,00	
68	Dotations amortissements et provisions	0,00	
022	Dépenses imprévues	0,00	
76	Produits financiers		0,00
77	Produits exceptionnels		0,00
78	Reprises amortissements et provisions		0,00
TOTAL DES OPERATIONS REELLES		I 0,00	II 0,00

SOLDE DES OPERATIONS REELLES ET MIXTES :	0,00
(Recettes réelles – Dépenses réelles)	

OPERATIONS D'ORDRE (1)

042	Opérations d'ordre entre sections	0,00	0,00
043	Opérations ordre intérieur de la section	0,00	0,00
023	Virement à la section d'investissement	0,00	
TOTAL DES OPERATIONS D'ORDRE		III 0,00	IV 0,00

AUTOFINANCEMENT DEGAGE = D (042 + 023) - R 042 :	0,00
---	-------------

002 RESULTAT REPORTE OU ANTICIPE (2)	V 0,00	VI 0,00
---	---------------	----------------

TOTAL DE LA SECTION	I+III+V 0,00	II+IV+VI 0,00
----------------------------	---------------------	----------------------

(1) DF 023 = RI 021 ; DF 042 = RI 040 ; RF 042 = DI 040 ; DF 043 = RF 043.

(2) Inscrire en cas de reprise des résultats de l'exercice précédent (après vote du compte administratif) ou si reprise anticipée des résultats.

II – PRESENTATION GENERALE DU BUDGET	II
EQUILIBRE FINANCIER–SECTION D'INVESTISSEMENT	A2.2

SECTION D'INVESTISSEMENT (y compris les restes à réaliser)**OPERATIONS REELLES**

CHAP.	LIBELLE	DEPENSES	RECETTES
10	Dotations, fonds divers et réserves	0,00	(1) 0,00
13	Subventions d'investissement	0,00	0,00
16	Emprunts et dettes assimilées	0,00	0,00
18	Compte de liaison : affectation (BA)	0,00	0,00
20	Immobilisations incorporelles (sauf 204)	(2) 0,00	(3) 0,00
204	Subventions d'équipement versées	0,00	(3) 0,00
21	Immobilisations corporelles	(2) 5 612,41	(3) 0,00
22	Immobilisations reçues en affectation	(2) 0,00	(3) 0,00
23	Immobilisations en cours	(2) 0,00	(3) 0,00
26	Participations et créances rattachées	0,00	0,00
27	Autres immobilisations financières	0,00	0,00
45	Total des opérations pour compte de tiers	0,00	0,00
020	Dépenses imprévues	0,00	
024	Produits des cessions d'immobilisations		0,00
TOTAL DES OPERATIONS REELLES		I 5 612,41	II 0,00

BESOIN D'AUTOFINANCEMENT :	5 612,41
(Dépenses réelles – Recettes réelles)	

OPERATIONS D'ORDRE (4)

040	Opérations d'ordre entre sections	0,00	0,00
041	Opérations patrimoniales	0,00	0,00
021	Virement de la section de fonctionnement		0,00
TOTAL DES OPERATIONS D'ORDRE		III 0,00	IV 0,00

AUTOFINANCEMENT PROPRE A L'EXERCICE = R (040 + 021) - D 040	0,00
Solde des opérations d'ordre de section à section (précédé du signe – si négatif)	

001 SOLDE D'EXECUTION N-1 REPORTE (5)	V 0,00	VI 5 612,41
1068 EXCEDENT DE FONCTIONNEMENT CAPITALISE (5)		VII 0,00

TOTAL DE LA SECTION	I + III + V 5 612,41	II + IV + VI + VII 5 612,41
----------------------------	-----------------------------	------------------------------------

(1) Hors 1068.

(2) Y compris les programmes.

(3) Exceptionnellement, les comptes 20, 204, 21, 22 et 23 sont en recettes réelles en cas de réduction ou d'annulation de mandats donnant lieu à reversement.

(4) RI 021 = DF 023 ; RI 040 = DF 042 ; DI 040 = RF 042 ; DI 041 = RI 041.

(5) Inscrire en cas de reprise des résultats de l'exercice précédent (après vote du compte administratif) ou si reprise anticipée des résultats.

II – PRESENTATION GENERALE DU BUDGET				II
BALANCE GENERALE-DEPENSES				B1

1 – FONCTIONNEMENT (y compris les restes à réaliser)

FONCTIONNEMENT		Opérations réelles (1)	Opérations d'ordre (2)	TOTAL
011	Charges à caractère général	0,00		0,00
012	Charges de personnel et frais assimilés	0,00		0,00
014	Atténuations de produits	0,00		0,00
60	Achats et variation des stocks		0,00	0,00
65	Autres charges de gestion courante	0,00		0,00
66	Charges financières	0,00	0,00	0,00
67	Charges exceptionnelles	0,00	0,00	0,00
68	Dot. aux amortissements et provisions	0,00	0,00	0,00
71	Production stockée (ou déstockage)		0,00	0,00
022	Dépenses imprévues	0,00		0,00
023	Virement à la section d'investissement		0,00	0,00
Dépenses de fonctionnement –Total		0,00	0,00	0,00

+

D 002 RESULTAT REPORTE OU ANTICIPE (7)				0,00
--	--	--	--	------

=

TOTAL DES DEPENSES DE FONCTIONNEMENT CUMULEES				0,00
---	--	--	--	------

2 – INVESTISSEMENT (y compris les restes à réaliser)

INVESTISSEMENT		Opérations réelles (1)	Opérations d'ordre (2)	TOTAL
10	Dotations, fonds divers et réserves	0,00	0,00	0,00
13	Subventions d'investissement	0,00	0,00	0,00
16	Emprunts et dettes assimilées (sauf 1688 non budgétaire)	0,00	0,00	0,00
18	Compte de liaison : affectation (BA)	(5) 0,00		0,00
	Total des programmes d'équipement	0,00		0,00
20	Immobilisations incorporelles (sauf 204) (3)	0,00	0,00	0,00
204	Subventions d'équipement versées	0,00	0,00	0,00
21	Immobilisations corporelles (3)	5 612,41	0,00	5 612,41
22	Immobilisations reçues en affectation (3)	(6) 0,00	0,00	0,00
23	Immobilisations en cours (3)	0,00	0,00	0,00
26	Participations et créances rattachées	0,00	0,00	0,00
27	Autres immobilisations financières	0,00	0,00	0,00
28	Amortissement des immobilisations (reprises)		0,00	0,00
19	Neutral. et régul. d'opérations		0,00	0,00
45	Opérations pour compte de tiers (4)	0,00	0,00	0,00
481	Charges à répartir		0,00	0,00
3...	Stocks et en-cours		0,00	0,00
020	Dépenses imprévues	0,00		0,00
Dépenses d'investissement –Total		5 612,41	0,00	5 612,41

+

D 001 SOLDE D'EXECUTION NEGATIF REPORTE OU ANTICIPE (7)				0,00
---	--	--	--	------

=

TOTAL DES DEPENSES D'INVESTISSEMENT CUMULEES				5 612,41
--	--	--	--	----------

(1) Y compris les opérations relatives au rattachement et les opérations d'ordre semi-budgétaires.

(2) Voir la liste des opérations d'ordre de l'instruction budgétaire et comptable M. 61.

(3) Hors chapitres programmes.

(4) Seul le total des opérations pour compte de tiers figure sur cet état.

(5) A utiliser uniquement dans le cas où le SDIS effectuerait une dotation initiale au profit d'un service public doté de la seule autonomie financière.

(6) A utiliser uniquement dans le cas où le SDIS effectuerait des dépenses sur des biens affectés.

(7) Inscrire en cas de reprise des résultats de l'exercice précédent (après vote du compte administratif) ou si reprise anticipée des résultats.

II – PRESENTATION GENERALE DU BUDGET	II
BALANCE GENERALE-RECETTES	B2

1-FONCTIONNEMENT (y compris les restes à réaliser)

FONCTIONNEMENT		Opérations réelles (1)	Opérations d'ordre (2)	TOTAL
013	Atténuations de charges	0,00		0,00
60	Achats et variation des stocks		0,00	0,00
70	Prod. services, domaine, ventes diverses	0,00		0,00
71	Production stockée (ou déstockage)		0,00	0,00
72	Production immobilisée		0,00	0,00
74	Contributions et participations	0,00		0,00
75	Autres produits de gestion courante	0,00	0,00	0,00
76	Produits financiers	0,00	0,00	0,00
77	Produits exceptionnels	0,00	0,00	0,00
78	Reprise sur amortissements et provisions	0,00	0,00	0,00
79	Transferts de charges		0,00	0,00
Recettes de fonctionnement – Total		0,00	0,00	0,00

+

R 002 RESULTAT REPORTE OU ANTICIPE	0,00
---	-------------

=

TOTAL DES RECETTES DE FONCTIONNEMENT CUMULEES	0,00
--	-------------

2-INVESTISSEMENT (y compris les restes à réaliser)

INVESTISSEMENT		Opérations réelles (1)	Opérations d'ordre (2)	TOTAL
10	Dotations, fonds divers et réserves (sauf 1068)	0,00	0,00	0,00
13	Subventions d'investissement	0,00	0,00	0,00
16	Emprunts et dettes assimilées (sauf 1688 non budgétaire)	0,00	0,00	0,00
18	Compte de liaison : affectation (BA)	(4) 0,00		0,00
20	Immobilisations incorporelles (sauf 204)	0,00	0,00	0,00
204	Subventions d'équipement versées	0,00	0,00	0,00
21	Immobilisations corporelles	0,00	0,00	0,00
22	Immobilisations reçues en affectation	(5) 0,00	0,00	0,00
23	Immobilisations en cours	0,00	0,00	0,00
26	Participations et créances rattachées	0,00	0,00	0,00
27	Autres immobilisations financières	0,00	0,00	0,00
28	Amortissement des immobilisations		0,00	0,00
19	Neutral. et régul. d'opérations		0,00	0,00
45	Opérations pour compte de tiers (3)	0,00	0,00	0,00
481	Charges à répartir		0,00	0,00
3...	Stocks et en-cours		0,00	0,00
021	Virement de la section de fonctionnement		0,00	0,00
024	Produits des cessions d'immobilisations	0,00		0,00
Recettes d'investissement –Total		0,00	0,00	0,00

+

R 001 SOLDE D'EXECUTION POSITIF REPORTE OU ANTICIPE (6)	5 612,41
--	-----------------

+

1068 EXCEDENT DE FONCTIONNEMENT CAPITALISE (6)	0,00
---	-------------

=

TOTAL DES RECETTES D'INVESTISSEMENT CUMULEES	5 612,41
---	-----------------

(1) Y compris les opérations relatives au rattachement et les opérations d'ordre semi-budgétaires.

(2) Voir la liste des opérations d'ordre de l'instruction budgétaire et comptable M. 61.

(3) Seul le total des opérations pour compte de tiers figure sur cet état.

(4) A utiliser uniquement dans le cas où le SDIS effectuerait une dotation initiale au profit d'un service public doté de la seule autonomie financière.

(5) A utiliser uniquement dans le cas où le SDIS effectuerait des dépenses sur des biens affectés.

(6) Inscrire en cas de reprise des résultats de l'exercice précédent (après vote du compte administratif) ou si reprise anticipée des résultats.

III – VOTE DU BUDGET						III
SECTION DE FONCTIONNEMENT – VUE D'ENSEMBLE						A

DEPENSES DE FONCTIONNEMENT

Chap.	Libellé	Budget de l'exercice (BP + BS + DM) I	Restes à réaliser N-1 II	Propositions nouvelles du président	Vote du conseil d'administration III	TOTAL IV = I + II + III
011	Charges à caractère général	336 867,00	0,00	0,00	0,00	336 867,00
	- Avec AE / CP	0,00	0,00	0,00	0,00	0,00
	- Hors AE / CP	336 867,00	0,00	0,00	0,00	336 867,00
012	Charges de personnel et frais assimilés	482 370,00	0,00	0,00	0,00	482 370,00
014	Atténuations de produits	0,00	0,00	0,00	0,00	0,00
65	Autres charges de gestion courante	10,00	0,00	0,00	0,00	10,00
	- Avec AE / CP	0,00	0,00	0,00	0,00	0,00
	- Hors AE / CP	10,00	0,00	0,00	0,00	10,00
66	Charges financières	0,00	0,00	0,00	0,00	0,00
67	Charges exceptionnelles	250,00	0,00	0,00	0,00	250,00
68	Dotations amortissements et provisions	0,00		0,00	0,00	0,00
022	Dépenses imprévues	2 000,00		0,00	0,00	2 000,00
023	Virement à la section d'investissement	0,00		0,00	0,00	0,00
042	Opérations d'ordre entre sections	14 000,00		0,00	0,00	14 000,00
043	Opérations ordre intérieur de la section	0,00		0,00	0,00	0,00
Dépenses de fonctionnement - Total		835 497,00	0,00	0,00	0,00	835 497,00

+

D 002 RESULTAT REPORTE OU ANTICIPE (1)	0,00
--	------

=

TOTAL DES DEPENSES DE FONCTIONNEMENT CUMULEES	835 497,00
---	------------

RECETTES DE FONCTIONNEMENT

Chap.	Libellé	Budget de l'exercice (BP + BS + DM) I	Restes à réaliser N-1 II	Propositions nouvelles du président	Vote du conseil d'administration III	TOTAL IV = I + II + III
70	Prod. services, domaine, ventes diverses	339 510,00	0,00	0,00	0,00	339 510,00
74	Contributions et participations	0,00	0,00	0,00	0,00	0,00
75	Autres produits de gestion courante	495 987,00	0,00	0,00	0,00	495 987,00
013	Atténuations de charges	0,00	0,00	0,00	0,00	0,00
76	Produits financiers	0,00	0,00	0,00	0,00	0,00
77	Produits exceptionnels	0,00	0,00	0,00	0,00	0,00
78	Reprises amortissements et provisions	0,00		0,00	0,00	0,00
042	Opérations d'ordre entre sections	0,00		0,00	0,00	0,00
043	Opérations ordre intérieur de la section	0,00		0,00	0,00	0,00
Recettes de fonctionnement - Total		835 497,00	0,00	0,00	0,00	835 497,00

+

R 002 RESULTAT REPORTE OU ANTICIPE (1)	0,00
--	------

=

TOTAL DES RECETTES DE FONCTIONNEMENT CUMULEES	835 497,00
---	------------

(1) Inscrire en cas de reprise des résultats de l'exercice précédent (après vote du compte administratif) ou si reprise anticipée des résultats.

III – VOTE DU BUDGET				III
SECTION DE FONCTIONNEMENT – DEPENSES – DETAIL PAR ARTICLES				A1

Chap. / Art. (1)	Libellé (1)	Budget de l'exercice (BP + BS + DM)	Propositions nouvelles du président	Vote du conseil d'administration
011	Charges à caractère général	336 867,00	0,00	0,00
60623	Alimentation	213 040,00	0,00	0,00
60631	Fournitures d'entretien	6 726,00	0,00	0,00
60632	Fournitures de petit équipement	0,00	0,00	0,00
60636	Habillement et vêtements de travail	500,00	0,00	0,00
6068	Autres matières et fournitures	2 340,00	0,00	0,00
611	Contrats de prestations de services	102 371,00	0,00	0,00
6135	Locations mobilières	358,00	0,00	0,00
61558	Entretien autres biens mobiliers	7 000,00	0,00	0,00
6156	Maintenance	536,00	0,00	0,00
6184	Versements à des organismes de formation	140,00	0,00	0,00
627	Services bancaires et assimilés	600,00	0,00	0,00
6288	Autres remboursements de frais	3 256,00	0,00	0,00
012	Charges de personnel et frais assimilés	482 370,00	0,00	0,00
6331	Versement mobilité	3 418,00	0,00	0,00
6332	Cotisations versées au F.N.A.L.	1 348,00	0,00	0,00
6336	Cotisations CNFPT et CDGFPT	4 904,00	0,00	0,00
64111	Rémunération principale titulaires	216 533,00	0,00	0,00
64112	SFT, indemnité résidence	1 228,00	0,00	0,00
64113	NBI	2 328,00	0,00	0,00
64118	Autres indemnités titulaires	55 240,00	0,00	0,00
64131	Rémunérations personnel non titulaire	50 629,00	0,00	0,00
6417	Rémunérations des apprentis	22 117,00	0,00	0,00
64171	Apprentis - rémunérations	0,00	0,00	0,00
64172	Apprentis - indemnité inflation	0,00	0,00	0,00
6451	Cotisations à l'U.R.S.S.A.F.	49 716,00	0,00	0,00
6453	Cotisations aux caisses de retraites	71 534,00	0,00	0,00
6454	Cotisations aux A.S.S.E.D.I.C.	2 056,00	0,00	0,00
6475	Médecine du travail, pharmacie	0,00	0,00	0,00
6488	Autres charges	1 319,00	0,00	0,00
65	Autres charges de gestion courante	10,00	0,00	0,00
658	Charges diverses de gestion courante	10,00	0,00	0,00
014	Atténuations de produits	0,00	0,00	0,00
TOTAL GESTION DES SERVICES (A) = (011 + 012 + 65 + 014)		819 247,00	0,00	0,00
66	Charges financières (B)	0,00	0,00	0,00
67	Charges exceptionnelles (C)	250,00	0,00	0,00
6711	Intérêts moratoires, pénalités / marché	250,00	0,00	0,00
673	Titres annulés (sur exercices antérieurs)	0,00	0,00	0,00
68	Dotations amortissements et provisions (D)	0,00	0,00	0,00
022	Dépenses imprévues (E)	2 000,00	0,00	0,00
TOTAL DES DEPENSES REELLES = A + B + C + D + E		821 497,00	0,00	0,00
023	Virement à la section d'investissement	0,00	0,00	0,00
042	Opérations d'ordre entre sections (2)	14 000,00	0,00	0,00
6811	Dot. amort. et prov. immobilisations	14 000,00	0,00	0,00
043	Opérations ordre intérieur de la section	0,00	0,00	0,00
TOTAL DES DEPENSES D'ORDRE (= Prélèvement issu de la section de fonctionnement au profit de la section d'investissement)		14 000,00	0,00	0,00
TOTAL DES DEPENSES DE FONCTIONNEMENT DE L'EXERCICE (= Total des opérations réelles et d'ordre)		835 497,00	0,00	0,00

+

RESTES A REALISER N-1 (3)	0,00
----------------------------------	-------------

+

D 002 RESULTAT REPORTE OU ANTICIPE (3)	0,00
---	-------------

=

TOTAL DES DEPENSES DE FONCTIONNEMENT CUMULEES	835 497,00
--	-------------------

Détail du calcul des ICNE au compte 66112 (4)

Montant des ICNE de l'exercice	0,00
Montant des ICNE de l'exercice N-1	0,00

= Différence ICNE N – ICNE N-1	0,00
--------------------------------	------

(1) Détailler conformément au plan de comptes utilisé.

(2) Cf. définitions des chapitres des opérations d'ordre, *DF 042 = RI 040*.

(3) Inscrire en cas de reprise des résultats de l'exercice précédent (après vote du compte administratif ou si reprise anticipée des résultats).

(4) Si le mandatement des ICNE de l'exercice est inférieur au montant de l'exercice N-1, le montant du compte 66112 sera négatif.

III – VOTE DU BUDGET	III
SECTION DE FONCTIONNEMENT – RECETTES – DETAIL PAR ARTICLES	A2

Chap. / Art. (1)	Libellé (1)	Budget de l'exercice (BP + BS + DM)	Propositions nouvelles du président	Vote du conseil d'administration
70	Prod. services, domaine, ventes diverses	339 510,00	0,00	0,00
7068	Autres prestations de services	173 710,00	0,00	0,00
70871	Remb. frais collectivité rattachement	165 800,00	0,00	0,00
74	Contributions et participations	0,00	0,00	0,00
75	Autres produits de gestion courante	495 987,00	0,00	0,00
7552	PEC déficit bud. annexe par bud. princ.	495 987,00	0,00	0,00
758	Produits divers de gestion courante	0,00	0,00	0,00
013	Atténuations de charges	0,00	0,00	0,00
TOTAL GESTION DES SERVICES (A) = (70 + 74 + 75 + 013)		835 497,00	0,00	0,00
76	Produits financiers (B)	0,00	0,00	0,00
77	Produits exceptionnels (C)	0,00	0,00	0,00
78	Reprises amortissements et provisions (D)	0,00	0,00	0,00
TOTAL DES RECETTES REELLES = A + B + C + D		835 497,00	0,00	0,00
042	Opérations d'ordre entre sections (2)	0,00	0,00	0,00
043	Opérations ordre intérieur de la section (2)	0,00	0,00	0,00
TOTAL DES RECETTES D'ORDRE		0,00	0,00	0,00
TOTAL DES RECETTES DE FONCTIONNEMENT DE L'EXERCICE (= Total des opérations réelles et d'ordre)		835 497,00	0,00	0,00

+

RESTES A REALISER N-1 (3)	0,00
----------------------------------	-------------

+

R 002 RESULTAT REPORTE OU ANTICIPE (3)	0,00
---	-------------

=

TOTAL DES RECETTES DE FONCTIONNEMENT CUMULEES	835 497,00
--	-------------------

Détail du calcul des ICNE au compte 7622 (4)

Montant des ICNE de l'exercice	0,00
Montant des ICNE de l'exercice N-1	0,00
= Différence ICNE N – ICNE N-1	0,00

(1) Détailler conformément au plan de comptes utilisé.

(2) Cf. définitions des chapitres des opérations d'ordre, RF 042 = DI 040, RF 043 = DF 043.

(3) Inscrire en cas de reprise des résultats de l'exercice précédent (après vote du compte administratif ou si reprise anticipée des résultats).

(4) Si le mandatement des ICNE de l'exercice est inférieur au montant de l'exercice N-1, le montant du compte 7622 sera négatif.

III – VOTE DU BUDGET	III
SECTION D'INVESTISSEMENT – VUE D'ENSEMBLE	B

DEPENSES D'INVESTISSEMENT

Nature	Budget de l'exercice (BP + BS + DM) I	Restes à réaliser N-1 II	Propositions nouvelles du président	Vote du conseil d'administration III	TOTAL IV = I + II + III
Dépenses d'équipement	13 100,00	4 462,00	1 150,41	1 150,41	18 712,41
- Non individualisées en programmes d'équipement	13 100,00	4 462,00	1 150,41	1 150,41	18 712,41
- Avec AP / CP	0,00	0,00	0,00	0,00	0,00
- Hors AP / CP	13 100,00	4 462,00	1 150,41	1 150,41	18 712,41
- Individualisées en programmes d'équipement	0,00	0,00	0,00	0,00	0,00
- Avec AP / CP	0,00	0,00	0,00	0,00	0,00
- Hors AP / CP	0,00	0,00	0,00	0,00	0,00
Subventions d'équipement à verser (c/204)	0,00	0,00	0,00	0,00	0,00
- Avec AP / CP	0,00	0,00	0,00	0,00	0,00
- Hors AP / CP	0,00	0,00	0,00	0,00	0,00
Opérations pour compte de tiers	0,00	0,00	0,00	0,00	0,00
Dépenses financières	900,00	0,00	0,00	0,00	900,00
040 Opérations d'ordre entre sections	0,00		0,00	0,00	0,00
041 Opérations patrimoniales	0,00		0,00	0,00	0,00
Dépenses d'investissement - Total	14 000,00	4 462,00	1 150,41	1 150,41	19 612,41
+					
D 001 SOLDE D'EXECUTION NEGATIF REPORTE OU ANTICIPE (1)					0,00
=					
TOTAL DES DEPENSES D'INVESTISSEMENT CUMULEES					19 612,41

RECETTES D'INVESTISSEMENT

Nature	Budget de l'exercice (BP + BS + DM) I	Restes à réaliser N-1 II	Propositions nouvelles du président	Vote du conseil d'administration III	TOTAL IV = I + II + III
Recettes d'équipement	0,00	0,00	0,00	0,00	0,00
Opérations pour compte de tiers	0,00	0,00	0,00	0,00	0,00
Recettes financières	0,00	0,00	0,00	0,00	0,00
Opérations d'ordre entre sections	14 000,00		0,00	0,00	14 000,00
041 Opérations patrimoniales	0,00		0,00	0,00	0,00
Recettes d'investissement - Total	14 000,00	0,00	0,00	0,00	14 000,00
+					
R 001 SOLDE D'EXECUTION POSITIF REPORTE OU ANTICIPE (1)					5 612,41
=					
1068 EXCEDENT DE FONCTIONNEMENT CAPITALISE (1)					0,00
=					
TOTAL DES RECETTES D'INVESTISSEMENT CUMULEES					19 612,41

(1) Inscrire en cas de reprise des résultats de l'exercice précédent (après vote du compte administratif) ou si reprise anticipée des résultats.

III – VOTE DU BUDGET	III
SECTION D'INVESTISSEMENT – DEPENSES D'EQUIPEMENT	B1.1

DEPENSES NON INDIVIDUALISEES EN PROGRAMMES D'EQUIPEMENT

Chap. / Art. (1)	Libellé	Budget de l'exercice (BP + BS + DM)	Restes à réaliser N-1	Propositions nouvelles du président	Vote du conseil d'administration
TOTAL		13 100,00	4 462,00	1 150,41	1 150,41
20	Immobilisations incorporelles (hors c/204)	0,00	0,00	0,00	0,00
21	Immobilisations corporelles	13 100,00	4 462,00	1 150,41	1 150,41
21578	Autre matériel et outillage technique	13 100,00	4 462,00	1 150,41	1 150,41
22	Immobilisations reçues en affectation	0,00	0,00	0,00	0,00
23	Immobilisations en cours	0,00	0,00	0,00	0,00

(1) Détailler les articles conformément au plan de comptes.

III – VOTE DU BUDGET	III
SECTION D'INVESTISSEMENT – DEPENSES D'EQUIPEMENT	B1.2

DEPENSES INDIVIDUALISEES EN PROGRAMMES D'EQUIPEMENT

N°	Libellé	Restes à réaliser N-1	Propositions nouvelles du président	Vote du conseil d'administration
	TOTAL	0,00	0,00	0,00

III – VOTE DU BUDGET	III
SECTION D'INVESTISSEMENT – DEPENSES D'EQUIPEMENT	B1.3

Cet état ne contient pas d'information.

III – VOTE DU BUDGET	III
SECTION D'INVESTISSEMENT – DEPENSES D'EQUIPEMENT	B1.4

Cet état ne contient pas d'information.

III – VOTE DU BUDGET	III
SECTION D'INVESTISSEMENT – SUBVENTIONS D'EQUIPEMENT A VERSER	B2

Chap. / Art. (1)	Libellé	Budget de l'exercice (BP + BS + DM)	Restes à réaliser N-1	Propositions nouvelles du président	Vote du conseil d'administration
204	Subventions d'équipement versées	0,00	0,00	0,00	0,00

(1) Détailler les articles conformément au plan de comptes.

III – VOTE DU BUDGET	III
SECTION D'INVESTISSEMENT – DEPENSES FINANCIERES	B3

DEPENSES FINANCIERES

Chap. / Art. (1)	Libellé	Budget de l'exercice (BP + BS + DM)	Restes à réaliser N-1	Propositions nouvelles du président	Vote du conseil d'administration
	TOTAL	900,00	0,00	0,00	0,00
10	Dotations, fonds divers et réserves	0,00	0,00	0,00	0,00
13	Subventions d'investissement	0,00	0,00	0,00	0,00
16	Emprunts et dettes assimilées	0,00	0,00	0,00	0,00
18	Compte de liaison : affectation (BA)	0,00	0,00	0,00	0,00
26	Participations et créances rattachées	0,00	0,00	0,00	0,00
27	Autres immobilisations financières	0,00	0,00	0,00	0,00
020	Dépenses imprévues	900,00		0,00	0,00

(1) Détailler les articles conformément au plan de comptes.

III – VOTE DU BUDGET					III
SECTION D'INVESTISSEMENT – RECETTES D'EQUIPEMENT					B4

Chap. / Art. (1)	Libellé	Budget de l'exercice (BP + BS + DM)	Restes à réaliser N-1	Propositions nouvelles du président	Vote du conseil d'administration
	TOTAL	0,00	0,00	0,00	0,00
13	Subventions d'investissement (sauf 138)	0,00	0,00	0,00	0,00
16	Emprunts et dettes assimilées (2)	0,00	0,00	0,00	0,00
20	Immobilisations incorporelles (sauf 204) (3)	0,00	0,00	0,00	0,00
204	Subventions d'équipement versées (3)	0,00	0,00	0,00	0,00
21	Immobilisations corporelles (3)	0,00	0,00	0,00	0,00
22	Immobilisations reçues en affectation (3)	0,00	0,00	0,00	0,00
23	Immobilisations en cours (3)	0,00	0,00	0,00	0,00

(1) Détailler les articles conformément au plan de comptes.

(2) Sauf 165, 166 et 16449.

(3) Exceptionnellement, les comptes 20, 204, 21, 22 et 23 sont en recettes réelles en cas d'annulation de mandats donnant lieu à reversement.

III – VOTE DU BUDGET	III
SECTION D'INVESTISSEMENT – RECETTES FINANCIERES	B5

Chap. / Art. (1)	Libellé	Budget de l'exercice (BP + BS + DM)	Restes à réaliser N-1	Propositions nouvelles du président	Vote du conseil d'administration
	TOTAL	0,00	0,00	0,00	0,00
10	Dotations, fonds divers et réserves	0,00	0,00	0,00	0,00
138	Autres subventions invest. non transf.	0,00	0,00	0,00	0,00
16	Emprunts et dettes assimilées	0,00	0,00	0,00	0,00
18	Compte de liaison : affectation (BA)	0,00	0,00	0,00	0,00
26	Participations et créances rattachées	0,00	0,00	0,00	0,00
27	Autres immobilisations financières	0,00	0,00	0,00	0,00
024	Produits des cessions d'immobilisations	0,00	0,00	0,00	0,00

(1) Détailler les articles conformément au plan de comptes.

III – VOTE DU BUDGET	III
SECTION D'INVESTISSEMENT – OPERATIONS POUR LE COMPTE DE TIERS	B6

RECAPITULATIF DES OPERATIONS POUR LE COMPTE DE TIERS (1)

Chap.	Libellé	Restes à réaliser N-1	Propositions nouvelles du président	Vote du conseil d'administration
	TOTAL DEPENSES (2) (3)	0,00	0,00	0,00
	TOTAL RECETTES (2) (3)	0,00	0,00	0,00

(1) Voir le détail des opérations pour le compte de tiers en annexe IV-A5.

(2) Les recettes sont égales aux dépenses de chaque opération sous mandat.

(3) Présenter une ligne par opération pour compte de tiers.

III – VOTE DU BUDGET				III
SECTION D'INVESTISSEMENT – OPERATIONS D'ORDRE DE TRANSFERT ENTRE SECTIONS				B7

Chap. / Art. (1)	Libellé	Budget de l'exercice (BP + BS + DM)	Propositions nouvelles du président	Vote du conseil d'administration
040	DEPENSES (2)	0,00	0,00	0,00
	RECETTES (2)	14 000,00	0,00	0,00
040	Opérations d'ordre entre sections	14 000,00	0,00	0,00
281578	Autre matériel et outillage technique	14 000,00	0,00	0,00
28184	Matériel de bureau et mobilier	0,00	0,00	0,00
021	Virement de la section de fonctionnement	0,00	0,00	0,00

(1) Détailler les articles conformément au plan de comptes.

(2) DI 040 = RF 042 ; RI 040 = DF 042 ; RI 021 = DF 023.

III – VOTE DU BUDGET	III
SECTION D'INVESTISSEMENT – OPERATIONS PATRIMONIALES	B8

Chap. / Art. (1)	Libellé	Budget de l'exercice (BP + BS + DM)	Propositions nouvelles du président	Vote du conseil d'administration
041	DEPENSES (2)	0,00	0,00	0,00
041	RECETTES (2)	0,00	0,00	0,00

(1) Détailler les articles utilisés conformément au plan de comptes.

(2) Les dépenses sont égales aux recettes.

III – VOTE DU BUDGET	III
SECTION D'INVESTISSEMENT EQUILIBRE DES OPERATIONS FINANCIERES – DEPENSES	B9.1

DEPENSES A COUVRIR PAR DES RESSOURCES PROPRES

Art. (1)	Libellé (1)	Budget de l'exercice (hors RAR) (BP + BS + DM)	Propositions nouvelles	Vote (2)
DEPENSES TOTALES A COUVRIR PAR DES RESSOURCES PROPRES =A + B		I 900,00	0,00	II 0,00
16 Emprunts et dettes assimilées (A)		0,00	0,00	0,00
1631	Emprunts obligataires	0,00	0,00	0,00
1641	Emprunts en euros	0,00	0,00	0,00
1643	Emprunts en devises	0,00	0,00	0,00
16441	Opérations afférentes à l'emprunt	0,00	0,00	0,00
1671	Avances consolidées du Trésor	0,00	0,00	0,00
1672	Emprunts sur comptes spéciaux du Trésor	0,00	0,00	0,00
1678	Autres emprunts et dettes	0,00	0,00	0,00
1681	Autres emprunts	0,00	0,00	0,00
1687	Autres dettes	0,00	0,00	0,00
Dépenses et transferts à déduire des ressources propres (B)		900,00	0,00	0,00
10...	Reprise de dotations, fonds divers et réserves			
10...	Reversement de dotations, fonds divers et réserves			
139	Subv. invest. transférées cpte résultat	0,00	0,00	0,00
020	Dépenses imprévues	900,00	0,00	0,00

	Op. de l'exercice III = I + II	Restes à réaliser en dépenses de l'exercice précédent (3)	Solde d'exécution D001 (3)	TOTAL IV
Dépenses à couvrir par des ressources propres	900,00	4 462,00	0,00	5 362,00

(1) Détailler les chapitres budgétaires par article conformément au plan de comptes.

(2) Crédits de l'exercice votés lors de la séance.

(3) Inscrire uniquement si le compte administratif est voté ou en cas de reprise anticipée des résultats de l'exercice précédent.

III – VOTE DU BUDGET	III
SECTION D'INVESTISSEMENT EQUILIBRE DES OPERATIONS FINANCIERES – RECETTES	B9.2

RESSOURCES PROPRES

Art. (1)	Libellé (1)	Budget de l'exercice (hors RAR) (BP + BS + DM)	Propositions nouvelles	Vote (2)
RECETTES (RESSOURCES PROPRES) = a + b		V 14 000,00	0,00	VI 0,00
Ressources propres externes de l'année (a)		0,00	0,00	0,00
10222	FCTVA	0,00	0,00	0,00
10228	Autres fonds globalisés	0,00	0,00	0,00
138	Autres subventions invest. non transf.	0,00	0,00	0,00
26...	Participations et créances rattachées			
27...	Autres immobilisations financières			
Ressources propres internes de l'année (b)		14 000,00	0,00	0,00
169	Primes de remboursement des obligations	0,00	0,00	0,00
26...	Participations et créances rattachées			
27...	Autres immobilisations financières			
28...	Amortissement des immobilisations			
281578	Autre matériel et outillage technique	14 000,00	0,00	0,00
28184	Matériel de bureau et mobilier	0,00	0,00	0,00
481...	Charges à répartir			
024	Produits des cessions d'immobilisations	0,00	0,00	0,00
021	Virement de la section de fonctionnement	0,00	0,00	0,00

	Opérations de l'exercice VII = V + VI	Restes à réaliser en recettes de l'exercice précédent (3)	Solde d'exécution R001 (3)	Affectation R1068 (3)	TOTAL VIII
Total ressources propres disponibles	14 000,00	0,00	5 612,41	0,00	19 612,41

	Montant
Dépenses à couvrir par des ressources propres	IV 5 362,00
Ressources propres disponibles	VIII 19 612,41
Solde	IX = VIII – IV (4) 14 250,41

(1) Les comptes 169, 26, 27, 28 et 481 sont à détailler conformément au plan de comptes.

(2) Crédits de l'exercice votés lors de la séance.

(3) Inscrire uniquement si le compte administratif est voté ou en cas de reprise anticipée des résultats de l'exercice précédent.

(4) Indiquer le signe algébrique.

IV – ANNEXES	IV
ELEMENTS DU BILAN – METHODES UTILISEES	A2

Procédure d'amortissement (linéaire, dégressif, variable)	CHOIX DU CONSEIL D'ADMINISTRATION		Délibération du
	Biens de faible valeur Seuil unitaire en deçà duquel les immobilisations de peu de valeur s'amortissent sur un an : €		
	Catégories de biens amortis	Durée (en années)	

IV – ANNEXES		IV
ELEMENTS DU BILAN – DETAIL DES OPERATIONS POUR COMPTE DE TIERS		A5

CHAPITRE D'OPERATIONS POUR COMPTE DE TIERS (Détail) (1)

- (1) Ouvrir un cadre par opération pour compte de tiers.
- (2) Ensemble des réalisations connues (hors restes à réaliser).
- (3) A remplir uniquement en cas de reprise des résultats de l'exercice précédent, soit après le vote du compte administratif, soit en cas de reprise anticipée des résultats.
- (4) Total = Restes à réaliser N-1 + Nouveaux crédits votés.
- (5) Inscrire le chapitre et la nature des travaux.
- (6) Le chapitre 45 doit être détaillé conformément au plan de comptes, tant en dépenses qu'en recettes.
- (7) Indiquer le chapitre.

IV – ANNEXES	IV
ARRETE ET SIGNATURES	D

Nombre de membres en exercice : 0

Nombre de membres présents : 0

Nombre de suffrages exprimés : 0

VOTES :

Pour : 0

Contre : 0

Abstentions : 0

Date de convocation :

Présenté par (1),

A , le

,

Délibéré par le conseil d'administration, réuni en session

A , le

Les membres du conseil d'administration (2),

Certifié exécutoire par (1), compte tenu de la transmission en préfecture, le , et de la publication le

A , le

(1) Indiquer « la présidente » ou « le président ».

(2) L'ajout des signataires est désormais facultatif.

IV – ANNEXES	IV
ARRETE ET SIGNATURES	D

Nombre de membres en exercice

20

Nombre de membres présents

11 + 3 pouvoirs

Nombre de suffrages exprimés

14

VOTES :

Pour

14

Contre

0

Abstentions

0

Date de convocation :

30/05/2023

Présenté par le Président, M. GAUTIER André,

à YVETOT, le 15 juin 2023

Le président





André GAUTIER

Délibéré par le conseil d'administration, réuni en session, à YVETOT,

le 15 juin 2023

Membres représentant le département

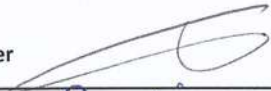
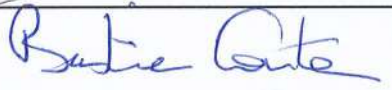
Le président	Suppléante
Monsieur GAUTIER André	Monsieur ROCHE Olivier
Titulaires	Suppléants
Madame COUPPEY Louisa	Madame DURANDE Florence
Madame CANU Pierrette	Monsieur MARTOT Stéphane
Madame COTTEREAU Chantal	Madame RENOU Patricia
Monsieur DEMAZURE Julien	Madame DURAME Delphine
Madame GUEROULT Claire	Monsieur BAZILLE Alain
Madame LUCOT-AVRIL Virginie	Monsieur DECOUDRE Joël
Monsieur METOT Dominique	Madame FLAVIGNY Catherine
Madame MOREL Christine	Monsieur JACQUES Laurent
Monsieur ROULY Nicolas	Monsieur RASSE-LAMBRECQ Valentin
Monsieur TERRIER Didier	Madame BILOQUET Armelle
Madame TESSIER Dominique	Monsieur LHEUREUX Jérôme

Membres représentant les communes	
Titulaires	Suppléants
Monsieur BERTRAND Nicolas 	Monsieur PICARD Eric
Monsieur COLIN Gérard	Madame CLABAUT Anne-Sophie
Monsieur CORITON Bastien 	Monsieur GUERARD Hervé
Monsieur THEVENOT Jean-Pierre	Monsieur HERMAND Thomas 
Membres représentant les EPCI	
Titulaires	suppléants
Monsieur BUREAUX Olivier 	Monsieur BRUMENT Antoine
Monsieur COUTEY Guillaume 	Monsieur MAUGER Jean-Michel
Madame POUSSIER-WINSBACK Marie-Agnès	Monsieur AUBRY Pierre 
Monsieur SAINT-MARTIN Florent	Monsieur BRUNEAU Alban

Certifié exécutoire par le président, compte tenu de la transmission en préfecture le
et de la publication le

A YVETOT, le.....

- Membres théoriques :
20
- Membres en exercice :
20
- Membres présents :
11
- Pouvoirs :
3
- Votants :
14

**CONSEIL D'ADMINISTRATION DU
SERVICE DEPARTEMENTAL D'INCENDIE ET DE SECOURS
DE LA SEINE-MARITIME**



EXTRAIT DES DELIBERATIONS

**AUTORISATION DONNEE AU PRESIDENT DE SIGNER LA CONVENTION AVEC L'ETAT AU TITRE
DU PACTE CAPACITAIRE**

Le 15 juin 2023, le Conseil d'administration du Service départemental d'incendie et de secours de la Seine-Maritime, convoqué le 30 mai 2023, s'est réuni à la Direction départementale sous la présidence de Monsieur André GAUTIER.

Le quorum étant atteint (11 membres) avec 11 membres présents, l'assemblée peut valablement délibérer.

Étaient présents : Monsieur André GAUTIER, Président,

I. Membres du Conseil d'administration avec voix délibérative :

Titulaires

Mmes Pierrette CANU, Louisa COUPPEY, Virginie LUCOT-AVRIL, Christine MOREL, Dominique TESSIER.
MM. Bastien CORITON, Didier TERRIER.

Suppléants

Mme Patricia RENOU.
MM. Pierre AUBRY, Thomas HERMAND.

II. Membres avec voix consultative :

MM. le Colonel hors classe Stéphane GOUZEC, le Colonel Thierry SENEZ, le Lieutenant-Colonel Hervé TESNIERE, le Lieutenant-Colonel Hervé COLIBERT, l'Adjudant-Chef Bertrand BOCLET, Monsieur Patrick D'ANGELO, payeur régional et Madame Béatrice DUFOUR.

III. Membre de droit :

M. Clément VIVES, Directeur de Cabinet, représentant Monsieur le Préfet.

IV. Pouvoirs :

Monsieur Nicolas BERTRAND à Monsieur André GAUTIER.
Monsieur Guillaume COUTEY à Monsieur Bastien CORITON.
Monsieur Olivier BUREAUX à Madame Virginie LUCOT-AVRIL.

Étaient absents excusés :

Mmes Chantal COTTEREAU - représentée, Claire GUEROULT, Marie-Agnès POUSSIER-WINSBACK – représentée.
MM. Nicolas BERTRAND, Olivier BUREAUX, Gérard COLIN, Guillaume COUTEY, Julien DEMAZURE, Dominique METOT, Nicolas ROULY, Florent SAINT-MARTIN, Jean-Pierre THEVENOT – représenté, le Commandant Julien HURE – représenté, le Capitaine Nicolas VACLE, le Lieutenant Jérôme ANQUETIL, l'Adjudant-Chef Philippe SEVESTRE – représenté.

Délibération affichée le :

et retirée de l'affichage le :

Délibération insérée au recueil des actes administratifs du mois :

Projet d'établissement		
Les Politiques	Les Axes Stratégiques	Les Segments de Travail
<i>Sociétale</i>	<i>Assurer un service public de qualité sur le territoire</i>	<i>Garantir la qualité des interventions des secours</i>

*

* *

Vu :

- *le code général des collectivités territoriales,*
- *le code de la sécurité intérieure, notamment l'article L. 742-11-1,*
- *le décret n°2018-514 du 25 juin 2018 relatif aux subventions de l'Etat pour des projets d'investissement,*
- *l'instruction ministérielle du 31 janvier 2023 relative à la mise en œuvre des pactes capacitaires en 2023.*

*

* *

Les pactes capacitaires visent à renforcer les équipements de chaque Service départemental d'incendie et de secours (Sdis) en vue notamment de pouvoir venir en appui des autres Sdis qui seraient confrontés à des sinistres de grandes ampleurs tels les incendies d'espaces naturels qui ont pu être constatés lors de l'été 2022 et qui présentent aujourd'hui un risque de plus en plus présent au regard de l'évolution des conditions climatiques.

Ces pactes permettent également de favoriser la mutualisation entre Sdis pour l'acquisition de matériels particuliers. Dans ce cadre, l'Etat co-financera à hauteur de 50% du montant hors taxe les projets qui permettront de répondre au mieux aux objectifs des pactes capacitaires sur la base des prix arrêtés lors de la constitution du dossier.

Aussi, le Sdis 76 s'est positionné pour intégrer ce dispositif et envisage d'acquérir à travers le pacte capacitaire 8 CCF et 2 VLTT sur 3 ans soit l'équivalent de deux groupes incendie feux de forêt. Ces véhicules permettront ainsi de contribuer au renouvellement du parc du Sdis 76.

Le plan de financement prévisionnel est le suivant :

Objet	Montant à subventionner (HT)	Subvention de l'Etat (50%)
2023		
Acquisition de 3 CCF	767 500 €	383 750 €
2024		
Acquisition de 3 CCF	775 251 €	387 625.50 €
Acquisition 1 VLTT	55 833€	27 917.50 €
2025		
Acquisition de 2 CCF	516 834 €	258 417 €
Acquisition 1 VLTT	55 833 €	27 917.50 €
Total	2 171 251 €	1 085 627.50 €

Aussi, il vous est proposé :

- d'approuver le projet d'investissement présenté,
- d'approuver le plan de financement proposé,
- d'autoriser le Président ou son représentant à signer la convention de co-financement avec l'Etat ainsi que tout acte qui en serait la suite ou la conséquence.

*

* *

Après en avoir délibéré, les membres du Conseil d'administration adoptent à l'unanimité ce dossier.

Accusé de réception - Ministère de l'Intérieur

076-287600019-20230619-DCA-2023-042-DE

Accusé certifié exécutoire

Réception par le préfet : 19/06/2023

Affichage : 21/06/2023

Pour l'autorité compétente par délégation



Le Président du Conseil d'administration,

Signé électroniquement, le 19/06/2023
Andre GAUTIER, Président CASDIS

André GAUTIER

- Membres théoriques :
20
- Membres en exercice :
20
- Membres présents :
11
- Pouvoirs :
3
- Votants :
14

**CONSEIL D'ADMINISTRATION DU
SERVICE DEPARTEMENTAL D'INCENDIE ET DE SECOURS
DE LA SEINE-MARITIME**



EXTRAIT DES DELIBERATIONS

AJUSTEMENTS DE L'ORGANIGRAMME DES GROUPEMENTS TERRITORIAUX

Le 15 juin 2023, le Conseil d'administration du Service départemental d'incendie et de secours de la Seine-Maritime, convoqué le 30 mai 2023, s'est réuni à la Direction départementale sous la présidence de Monsieur André GAUTIER.

Le quorum étant atteint (11 membres) avec 11 membres présents, l'assemblée peut valablement délibérer.

Étaient présents : Monsieur André GAUTIER, Président,

I. Membres du Conseil d'administration avec voix délibérative :

Titulaires

Mmes Pierrette CANU, Louisa COUPPEY, Virginie LUCOT-AVRIL, Christine MOREL, Dominique TESSIER.
MM. Bastien CORITON, Didier TERRIER.

Suppléants

Mme Patricia RENOU.
MM. Pierre AUBRY, Thomas HERMAND.

II. Membres avec voix consultative :

MM. le Colonel hors classe Stéphane GOUZEC, le Colonel Thierry SENEZ, le Lieutenant-Colonel Hervé TESNIERE, le Lieutenant-Colonel Hervé COLIBERT, l'Adjudant-Chef Bertrand BOCLET, Monsieur Patrick D'ANGELO, payeur régional et Madame Béatrice DUFOUR.

III. Membre de droit :

M. Clément VIVES, Directeur de Cabinet, représentant Monsieur le Préfet.

IV. Pouvoirs :

Monsieur Nicolas BERTRAND à Monsieur André GAUTIER.
Monsieur Guillaume COUTEY à Monsieur Bastien CORITON.
Monsieur Olivier BUREAUX à Madame Virginie LUCOT-AVRIL.

Étaient absents excusés :

Mmes Chantal COTTEREAU - représentée, Claire GUEROULT, Marie-Agnès POUSSIER-WINSBACK – représentée.
MM. Nicolas BERTRAND, Olivier BUREAUX, Gérard COLIN, Guillaume COUTEY, Julien DEMAZURE, Dominique METOT, Nicolas ROULY, Florent SAINT-MARTIN, Jean-Pierre THEVENOT – représenté, le Commandant Julien HURE – représenté, le Capitaine Nicolas VACLE, le Lieutenant Jérôme ANQUETIL, l'Adjudant-Chef Philippe SEVESTRE – représenté.

Délibération affichée le :

et retirée de l'affichage le :

Délibération insérée au recueil des actes administratifs du mois :

Projet d'établissement		
Les Politiques	Les Axes Stratégiques	Les Segments de Travail
<i>Ressources et moyens</i>	<i>Préserver, optimiser et adapter la RH</i>	

*

* *

Vu :

- *le code général des collectivités territoriales,*
- *le code général de la Fonction publique,*
- *la loi n° 2021-1520 du 25 novembre 2021 visant à consolider notre modèle de sécurité civile et valoriser le volontariat des sapeurs-pompiers et les sapeurs-pompiers professionnels,*
- *le décret n°88-145 du 15 février 1988 pris pour l'application de l'article 136 de la loi du 26 janvier 1984 modifié portant dispositions statutaires relatives à la fonction publique territoriale et relatif aux agents contractuels de la fonction publique territoriale,*
- *la délibération n° CA-2019-016 du 4 avril 2019 portant modifications de l'organigramme du Sdis 76,*
- *la délibération n° DBCA-2021-087 du 02 décembre 2021 portant modifications du tableau des emplois budgétaires,*
- *la délibération n° DCA-2022-002 du 24 février 2022 portant modification du tableau des emplois budgétaires,*
- *la délibération n° DCA-2022-020 du 31 mars 2022 portant modification du tableau des emplois budgétaires.*

*

* *

Conformément à l'article 91 du décret 2021-571, au regard de l'avis défavorable unanime du collège des représentants du personnel émis lors de la réunion du Comité social territorial du 09 mars 2023, le présent rapport relatif aux ajustements de l'organigramme des groupements territoriaux est de nouveau présenté.

*

* *

La nouvelle organisation du Sdis a été mise en œuvre le 04 avril 2018 à travers les premiers niveaux hiérarchiques de l'établissement, à savoir les chefs de pôle et chefs de groupements. A l'issue, le service a poursuivi et ajusté la modernisation de son organisation fonctionnelle par filières « métiers », et territoriale à travers de nouvelles limites géographiques engendrant un rééquilibrage du nombre de Cis par groupement.

Le Sdis ayant pour vocation d'accentuer son ouverture vers le public et ses partenaires institutionnels tout en recherchant une meilleure attractivité et une agilité, il convient d'ajuster les organigrammes des groupements territoriaux et des unités opérationnelles, en vue :

- d'assurer la continuité du commandement,
- de répartir les domaines d'activités,
- de préparer l'avenir du Centre d'incendie et de secours à moyen terme.

En parallèle, afin de répondre à la politique de l'établissement et à l'axe stratégique du Schéma départemental d'analyse et de couverture des risques (Sdacr) de poursuivre les actions d'information et d'éducation préventive tournées vers les citoyens, il est proposé la création d'un poste de chef de service « Engagement citoyen, développement du volontariat et des formations territorialisées » dont les missions principales seront de :

- promouvoir et développer le volontariat et la citoyenneté à l'échelle des bassins,
- mobiliser les ressources humaines et matérielles afin de consolider ou créer une ou plusieurs sections de jeunes sapeurs-pompiers mutualisées par bassin,
- venir en appui du Groupement Formation et Activités Physiques (GFORAP) pour mutualiser des actions de formation territorialisées entre centres de secours (stages, formations de maintien des acquis, exercices inter-Cis, etc.).

Ce poste sera sous la responsabilité de la Sous-direction Stratégie et cohérence territoriale. Ce poste a pour vocation d'être décliné dans chaque groupement territorial et placé sous l'autorité de chaque chef de groupement territorial. Pour 2023, il sera mis à disposition du GEVCOM.

*

* *

Les avis suivants ont été recueillis :

- lors de la séance du 06 mars 2023, les membres de la Commission administrative et technique des services d'incendie et de secours ont émis un avis favorable à l'unanimité des votants,
- lors de la séance du 09 mars 2023, les membres du Comité social territorial ont émis les avis suivants :
 - le collège des représentants de l'administration a émis un avis favorable à l'unanimité,
 - le collège des représentants du personnel a émis un avis défavorable à l'unanimité.

Le Comité social territorial s'est réuni le 06 avril 2023 conformément à l'article 91 du décret 2021-571 lequel prévoit une nouvelle réunion de ce dernier lorsqu'un rapport pour lequel une délibération doit être prise a reçu un avis défavorable à l'unanimité des représentants du personnel. Lors de cette séance, il n'est requis aucun quorum pour le collège des représentants du personnel.

- lors de la séance du 06 avril 2023, les membres du Comité social territorial ont émis les avis suivants :
 - le collège des représentants de l'administration a émis un avis favorable à l'unanimité,
 - le collège des représentants du personnel a émis un avis défavorable à l'unanimité.

*

* *

Après en avoir délibéré, les membres du Conseil d'administration adoptent ce dossier par 13 voix pour et 1 abstention.

Accusé de réception - Ministère de l'Intérieur

076-287600019-20230619-DCA-2023-043-DE

Accusé certifié exécutoire

Réception par le préfet : 19/06/2023

Affichage : 21/06/2023

Pour l'autorité compétente par délégation



Le Président du Conseil d'administration,

Signé électroniquement, le 19/06/2023
Andre GAUTIER, Président CASDIS

André GAUTIER

Annexe :

Evolution de l'organisation des groupements territoriaux

Les chefs de groupements territoriaux ont vocation à représenter le Directeur Départemental sur leur Territoire.

Le groupement territorial est un échelon de proximité auprès des unités territoriales. Le Chef de groupement territorial est aussi un interlocuteur privilégié des autorités locales.

Il a pour missions de :

- accompagner et manager les chefs de Centre d'incendie et de secours,
- améliorer les processus internes au centre de secours et proposer des ajustements aux politiques départementales,
- contribuer au développement du volontariat et à la mixité dans les centres de secours,
- contribuer au développement de la citoyenneté sur le Territoire et participer à l'acculturation de la population aux enjeux de sécurité civile,
- assurer le pilotage des projets de construction/réhabilitation des unités opérationnelles,
- promouvoir la politique et le partage des bonnes pratiques en matière d'hygiène, sécurité et environnement dans les centres de secours,
- décentraliser les actions de formations au plus près des bassins de formation et créer des synergies inter-centres,
- participer en lien étroit avec le groupement des ressources humaines à la gestion prévisionnelle des emplois, des activités et des compétences sur le groupement territorial,
- veiller à la capacité opérationnelle des centres de secours du groupement territorial.

Le groupement territorial dispose de ressources SPP, SPV et PATS réparties sur le territoire. Il contribue également dans ses actions à créer du partenariat.

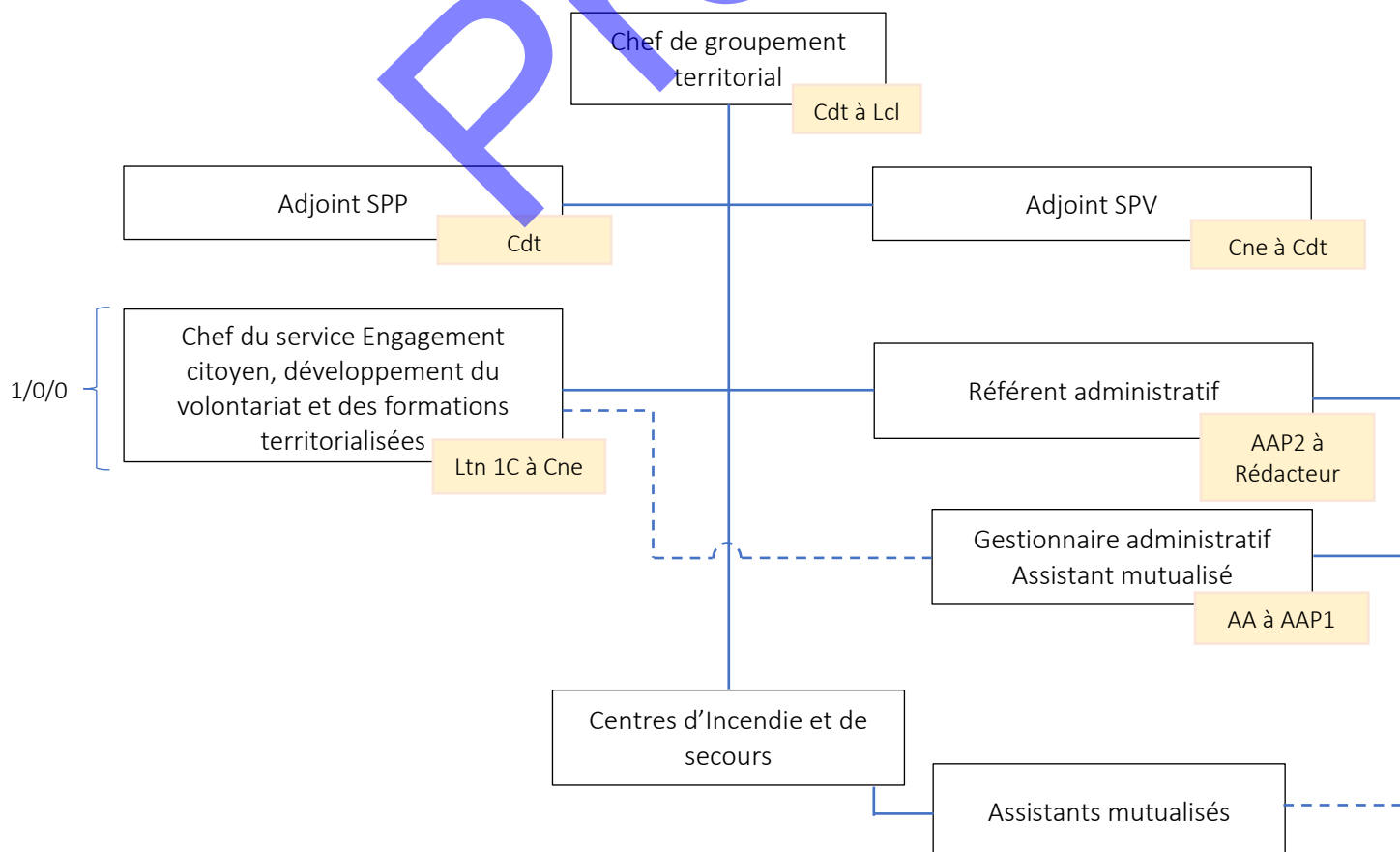

Le chef de service Engagement citoyen, développement du volontariat et des formations territorialisées est chargé sur son territoire de la mise en œuvre des formations de proximité et contribue au développement de la citoyenneté et à l'acculturation de la population aux enjeux de sécurité civile. Son affectation est envisagée au sein de chaque groupement territorial. Il sera appuyé par l'assistant du groupement territorial. Il a vocation à :

- en étroite relation avec le groupement formation, mettre en œuvre des formations territorialisées,
- accompagner la bonne réalisation des FMFA et évaluer les dysfonctionnements,
- analyser, anticiper et proposer les améliorations nécessaires en matière de compétences des personnels des unités territoriales,
- développer et animer un réseau de formateurs sur les bassins de formation et favoriser les manœuvres inter-centres,
- accompagner les centres de secours sur le développement du volontariat dans leur structure,
- contribuer à l'acculturation de la population aux enjeux de sécurité civile.

La vision des bassins de coopération

Le territoire, à travers ses groupements et unités opérationnelles, a été redéfini suite à une décision du Bureau du conseil d'administration du 04 octobre 2017.

Un rééquilibrage des groupements territoriaux a été opéré, au sein desquels on retrouve une organisation centrée autour des bassins de coopération.

Un bassin de coopération est un regroupement de centres de secours s'appuyant sur un centre support qui a vocation à favoriser les interactions, la mutualisation des formations, des sections JSP, l'engagement citoyen, le développement du volontariat, l'acculturation des enjeux de sécurité civile.

Cette vision des bassins de coopération a été pensée au travers les différents critères suivants :

- géographique,
- sociologique,
- économique,
- spécificités historiques,
- politique et partenaires institutionnels (EPCI),
- schémas intercommunaux et DECI.

Ces centres support peuvent constituer un échelon de proximité intermédiaire entre les centres de secours volontaires et les groupements territoriaux.

Il s'agit de créer un lien fort entre ces unités et le centre support du bassin de coopération pour atteindre des objectifs de cohérence territoriale et de développement de processus managériaux favorisant la synergie entre les centres de secours et ses personnels.

Ce dispositif a vocation à favoriser l'émergence de management collaboratif. Il répond par ailleurs aux enjeux suivants :

- proximité et réactivité,
- acculturation des acteurs locaux et de la population aux enjeux de sécurité civile (citoyenneté, développement du volontariat, JSP inter-centre, etc.),
- développement d'un management innovant auprès des chefs de centre,
- mutualisation des ressources, des matériels pédagogiques et des formations,
- animation d'un réseau de partenaires (institutionnels, professionnels, etc.)*,
- mutualisation des ressources et des matériels techniques.

** quartiers sensibles*

Chaque bassin de coopération dispose d'un assistant mutualisé afin d'accompagner les chefs de centre dans les tâches administratives. (*cf. cartographie*)

Projet

Bassins de coopération

3 axes :
formation territorialisée,
sections JSP,
développement du volontariat et citoyenneté.

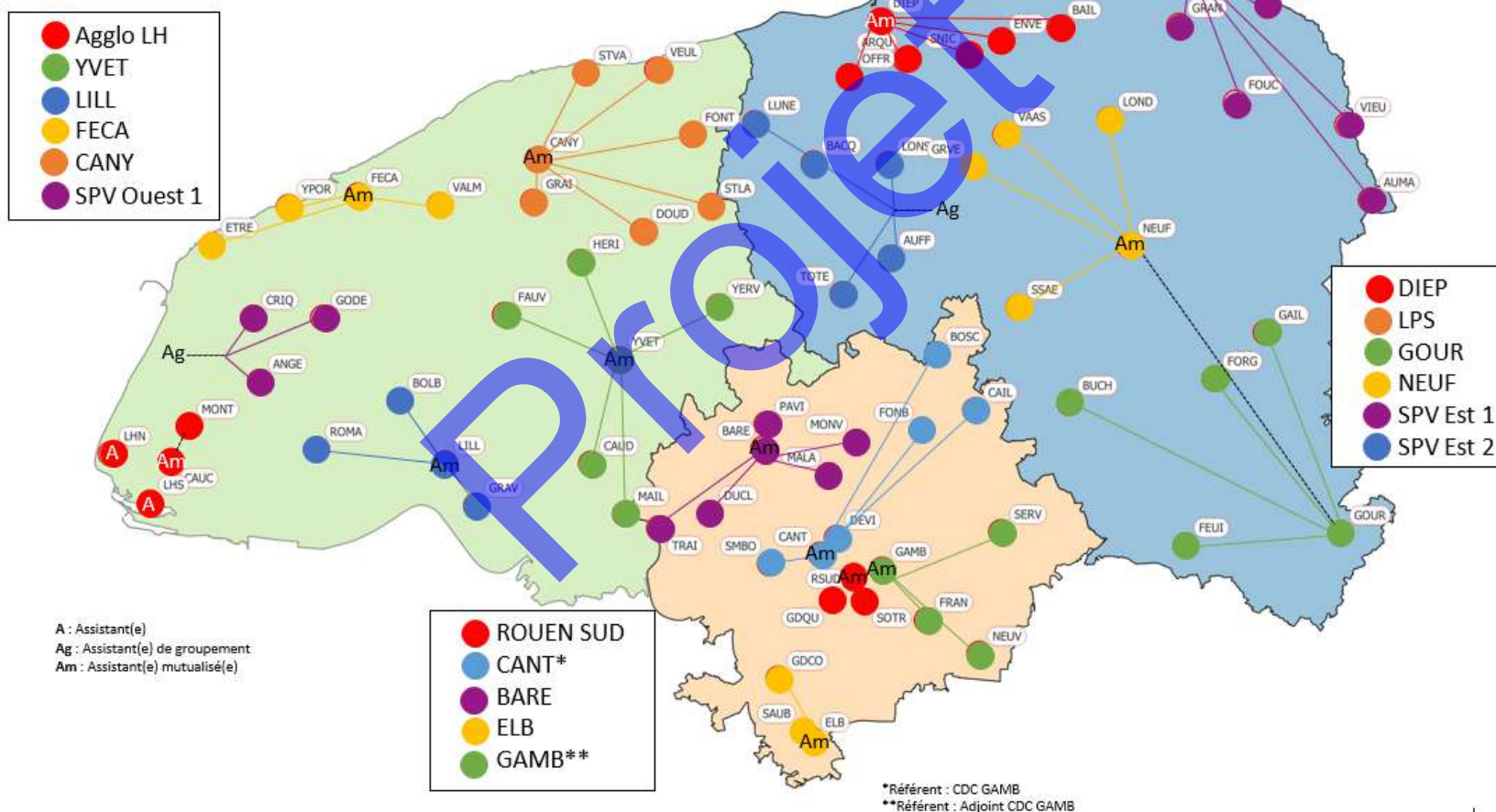

Organigrammes des Cis mixtes et ajustement des effectifs SPP en garde

Les Centres d'incendie et de secours sont classés CSP, CS et CPI.

Afin de répondre aux objectifs précédemment évoqués, l'encadrement de certains centres d'incendie et de secours mixtes est renforcé.

Le nombre de cadres affectés dans ces unités est fonction de la catégorie du centre, elle-même déterminée à partir des effectifs de sapeurs-pompiers professionnels en régime de garde, conformément au décret n°90-850 du 25 septembre 1990, portant dispositions communes à l'ensemble des sapeurs-pompiers professionnels, modifié par le décret n° 2017-164 du 9 février 2017 :

- Cis > 100 SPP : encadrement constitué de 5 officiers + 2 sous-officiers
- Cis > 50 SPP : encadrement constitué de 4 officiers + 2 sous-officiers
- Cis > 10 SPP : encadrement constitué de 2 officiers + 1 sous-officier
- Cis ≤ 10 SPP : encadrement constitué d' 1 officier.

Dans la mesure du possible, l'ensemble des fonctions identifiées dans les organigrammes type devront faire l'objet d'un binôme SPP/SPV pour assurer la continuité de service dans l'ensemble des centres de secours.

CIS mixte > 100 SPP

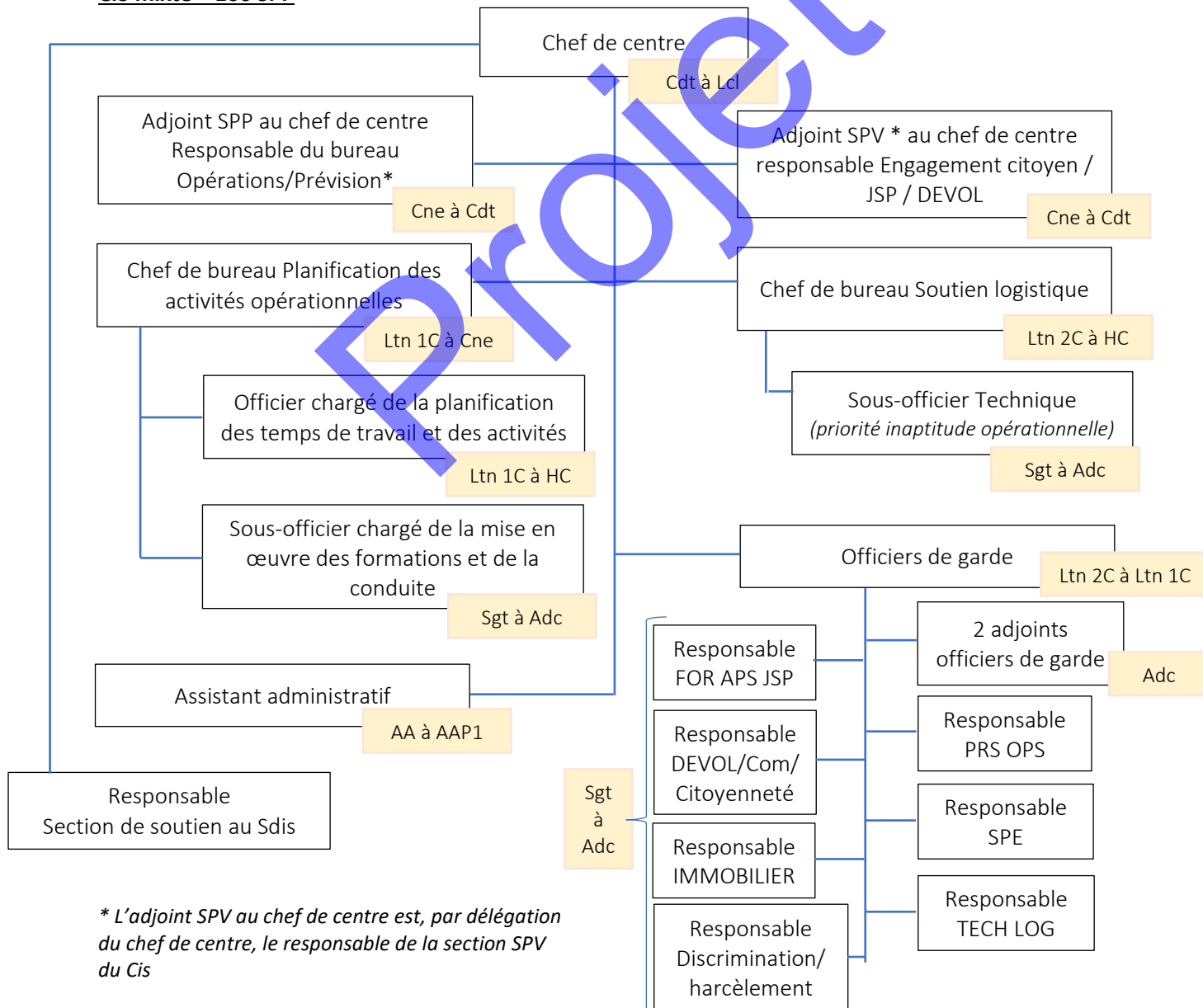

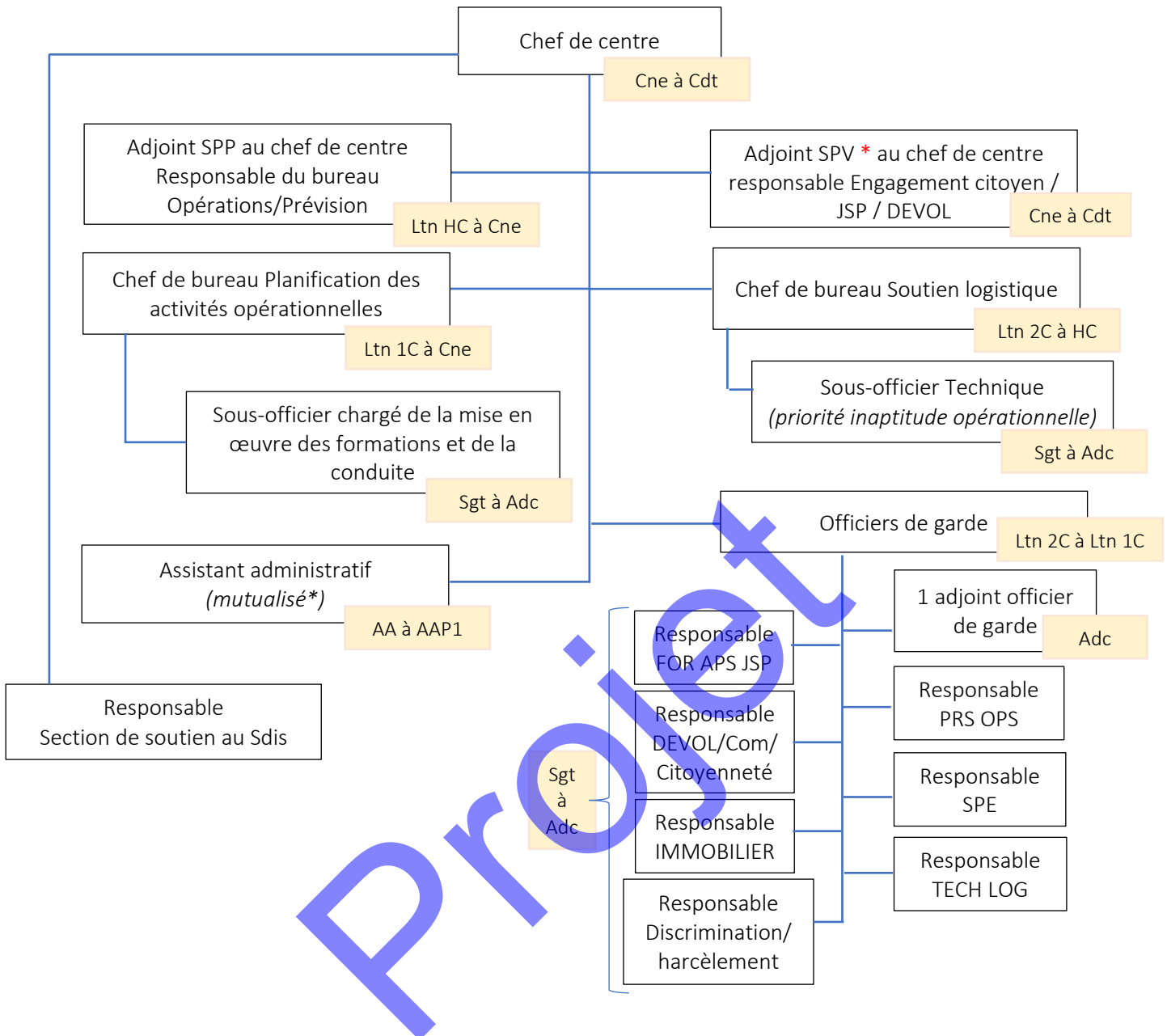

CIS mixte > 10 SPP et ≤ 50 SPP

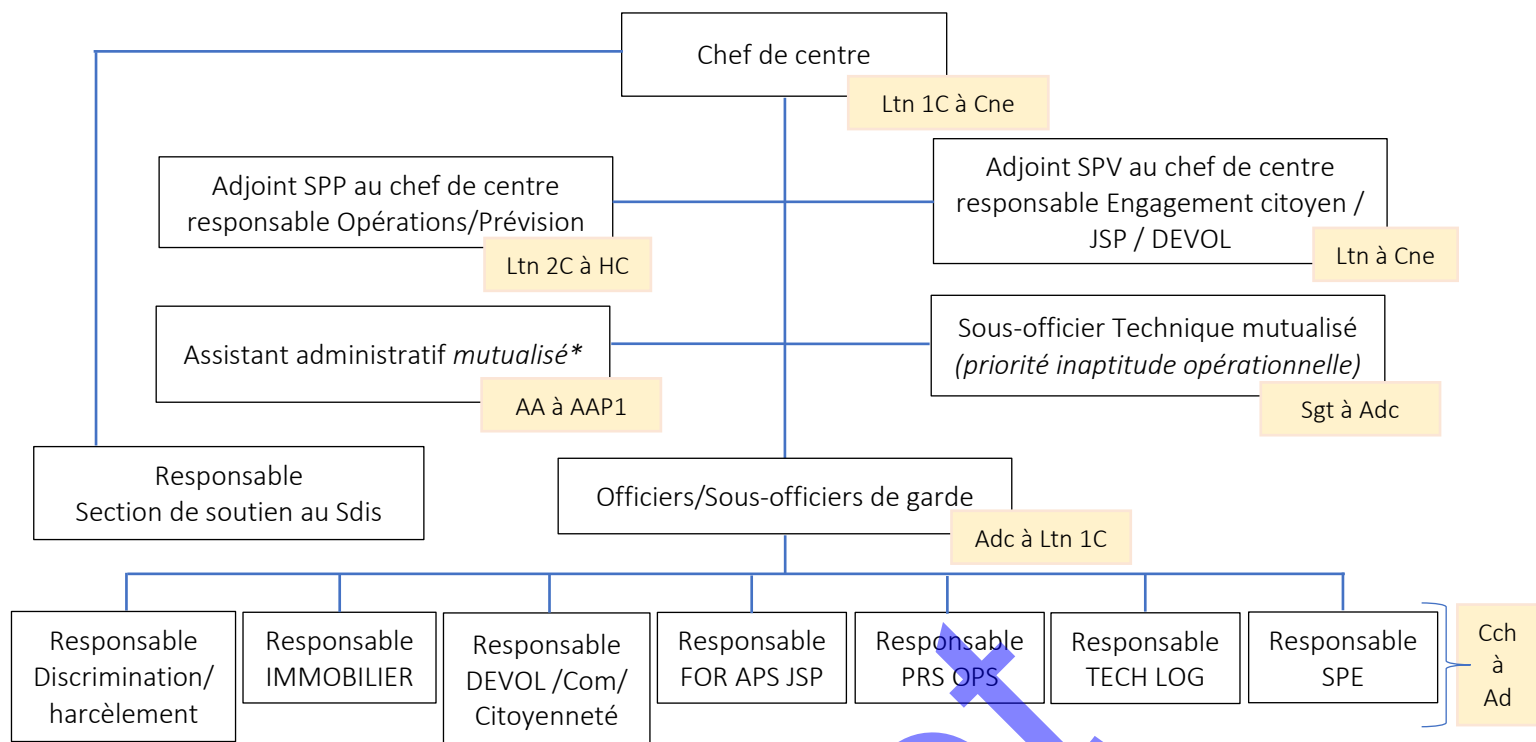

* sauf Cis Grand-Quevilly, Sotteville-lès-Rouen (2ème assistant du Groupement territorial)

CIS mixte ≤ 10 SPP

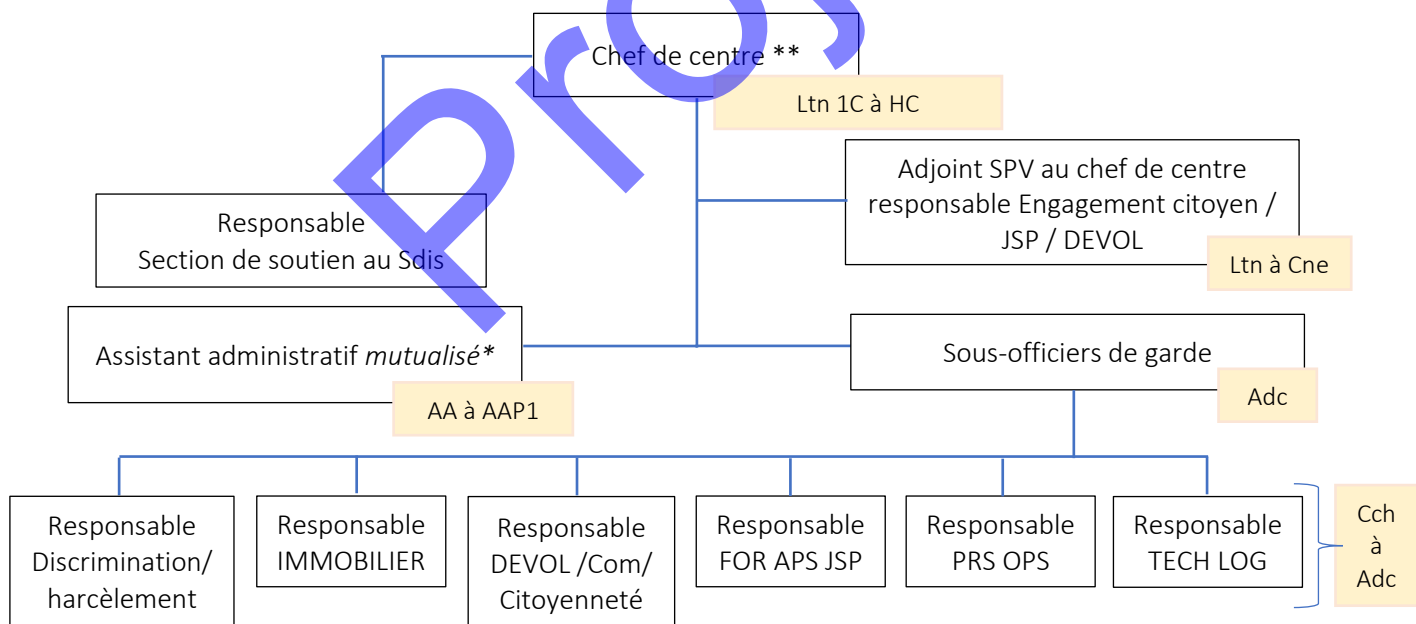

* sauf Cis Gournay-en-Bray (assistant d'un autre Cis mixte)

** En cas d'absence du chef de centre, un sous-officier de garde désigné à l'avance par le chef de centre, assure la continuité de service de la chefferie. Il sera positionné en SHR durant cette période.

*

**

Chefferie de centres de secours :

Pour les centres d'incendie et de secours volontaires, cette organisation territoriale permet, à travers des ressources de proximité identifiées, de consolider une continuité de service, d'anticiper les cessations d'activité au sein des chefferies, de contrôler les activités du centre et de valoriser l'encadrement. C'est une mesure de promotion du volontariat envers des sous-officiers SPV reconnus au sein de leur unité.

La mise en place d'une telle organisation répond par ailleurs à la volonté de chefs de centres de secours.

Chefferie de Cis volontaires à 3

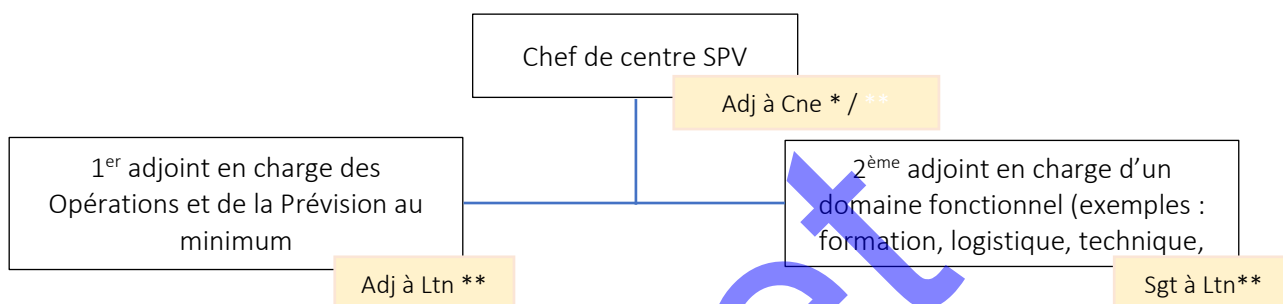

* Capitaine si 10 ans de Lieutenant et activité au sein de la CCO (ou si > 55 ans)

** lieutenant et capitaine s'engageant à réaliser la FILT à l'ENSOSP

Encadrement des équipes de garde :

A l'instar des sapeurs-pompiers professionnels du grade de lieutenant de 2^{ème} classe qui encadrent des équipes de 10 SP postés minimum, il peut être envisagé de reconnaître le travail d'encadrement des sous-officiers volontaires dans les centres de secours en leur permettant l'accès au grade de lieutenant sous conditions particulières :

- l'effectif est exclusivement composé de Sapeurs-Pompiers volontaires, et
- l'effectif total est supérieur ou égal à 50.

Ainsi, ces chefs d'équipe, adjudants-chefs et chefs d'agrès tout engins confirmés, pourront sur demande de leur chef de centre et avis du chef de groupement territorial, être proposés auprès du directeur départemental, à l'avancement au grade de lieutenant, avec comme missions :

- fonctionnelles : officier, chef d'une équipe.
- opérationnelles : chef d'agrès tout engin.

Il n'y aurait pas d'accès systématique à la formation Ensosp de lieutenant, celle-ci étant réservée en priorité aux chefs de centres et adjoints (sauf besoin opérationnel au sein de la CCO sur un secteur particulier).

Organigramme type des CIS SPV :

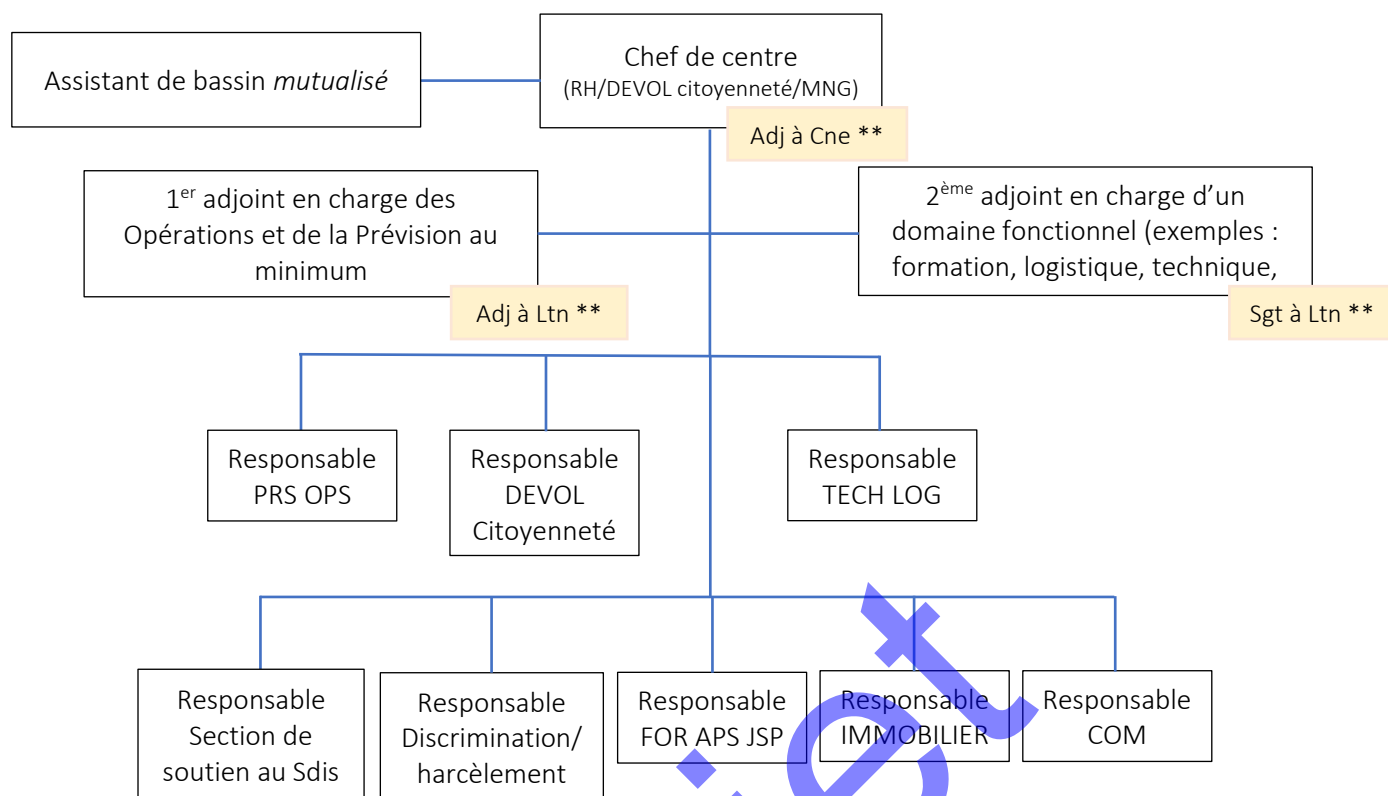

Si effectif < 20 => pas de 2^{ème} adjoint.

**** lieutenant et capitaine s'engageant à réaliser la FILT à l'ENSOSP**

- Membres théoriques :
20
- Membres en exercice :
20
- Membres présents :
11
- Pouvoirs :
3
- Votants :
14

**CONSEIL D'ADMINISTRATION DU
SERVICE DEPARTEMENTAL D'INCENDIE ET DE SECOURS
DE LA SEINE-MARITIME**



EXTRAIT DES DELIBERATIONS

CONTRATS D'APPRENTISSAGE

Le 15 juin 2023, le Conseil d'administration du Service départemental d'incendie et de secours de la Seine-Maritime, convoqué le 30 mai 2023, s'est réuni à la Direction départementale sous la présidence de Monsieur André GAUTIER.

Le quorum étant atteint (11 membres) avec 11 membres présents, l'assemblée peut valablement délibérer.

Étaient présents : Monsieur André GAUTIER, Président,

I. Membres du Conseil d'administration avec voix délibérative :

Titulaires

Mmes Pierrette CANU, Louisa COUPPEY, Virginie LUCOT-AVRIL, Christine MOREL, Dominique TESSIER.
MM. Bastien CORITON, Didier TERRIER.

Suppléants

Mme Patricia RENOU.
MM. Pierre AUBRY, Thomas HERMAND.

II. Membres avec voix consultative :

MM. le Colonel hors classe Stéphane GOUZEC, le Colonel Thierry SENEZ, le Lieutenant-Colonel Hervé TESNIERE, le Lieutenant-Colonel Hervé COLIBERT, l'Adjudant-Chef Bertrand BOCLET, Monsieur Patrick D'ANGELO, payeur régional et Madame Béatrice DUFOUR.

III. Membre de droit :

M. Clément VIVES, Directeur de Cabinet, représentant Monsieur le Préfet.

IV. Pouvoirs :

Monsieur Nicolas BERTRAND à Monsieur André GAUTIER.
Monsieur Guillaume COUTEY à Monsieur Bastien CORITON.
Monsieur Olivier BUREAUX à Madame Virginie LUCOT-AVRIL.

Étaient absents excusés :

Mmes Chantal COTTEREAU - représentée, Claire GUEROULT, Marie-Agnès POUSSIER-WINSBACK – représentée.
MM. Nicolas BERTRAND, Olivier BUREAUX, Gérard COLIN, Guillaume COUTEY, Julien DEMAZURE, Dominique METOT, Nicolas ROULY, Florent SAINT-MARTIN, Jean-Pierre THEVENOT – représenté, le Commandant Julien HURE – représenté, le Capitaine Nicolas VACLE, le Lieutenant Jérôme ANQUETIL, l'Adjudant-Chef Philippe SEVESTRE – représenté.

Délibération affichée le :

et retirée de l'affichage le :

Délibération insérée au recueil des actes administratifs du mois :

Projet d'établissement		
Les Politiques	Les Axes Stratégiques	Les Segments de Travail
<i>Ressources et moyens</i>	<i>Préserver, optimiser et adapter la RH</i>	<i>Permettre l'épanouissement professionnel</i>

Vu :

- le code général des collectivités territoriales,
- le code du travail.

*

* *

Le contrat d'apprentissage est un contrat de travail conclu entre un employeur et un jeune de 16 à 25 ans ayant satisfait à l'obligation scolaire. La durée du contrat d'apprentissage peut varier de 1 à 3 ans en fonction du type de profession et de la qualification préparée. L'apprenti perçoit un salaire calculé selon son âge et son ancienneté dans le dispositif.

Ce contrat permet à l'apprenti de suivre une formation en alternance en entreprise ou en administration sous la responsabilité d'un maître d'apprentissage et en centre de formation des apprentis (CFA) pendant 6 mois à 3 ans.

L'apprentissage présentant un intérêt tant pour le jeune accueilli que pour le service accueillant, le Sdis76 s'est engagé depuis plus de 10 ans à recruter des jeunes sous ce type de contrat.

En matière de pilotage de projet et de coordination d'activité multi-projets, le Sdis76 souhaite accueillir un apprenti pour une formation Mastère Spécialisé Manager par projets, option Stratégie ou transition numérique. Sa formation s'effectuerait sur une année du 12/10/2023 au 11/10/2024 au sein du service Pilotage et Info-valorisation du groupement Pilotage Evaluation Prospective et Systèmes d'Information. Les frais pédagogiques s'élèveraient à 13 500 € et les frais de rémunération moyens de 879 € à 1 658 € / mois.

En matière de restauration collective, le Sdis 76 souhaite permettre à un apprenti d'obtenir son CAP cuisinier. Sa formation s'effectuerait sur 2 années du 01/09/2023 au 30/08/2025 au sein des cuisines de Rouen Gambetta. Les frais pédagogiques s'élèveraient à 15 236 € pour les 2 années et les frais de rémunération moyens à :

- 751 € / mois (lors de la 1^{ère} année),
- 891 € / mois (lors de la 2^{ème} année).

En matière de gestion des énergies et fluides, le Sdis 76 souhaite accueillir un apprenti pour un apprentissage ingénieur Spécialité Performance Energétique sur 3 ans du 11/09/2023 au 10/09/2026 au sein du groupement Immobilier. L'apprenti devra effectuer un stage de 9 semaines à l'étranger durant son cursus d'apprentissage. Les frais pédagogiques s'élèveraient à 33 840 € pour les 3 années et les frais de rémunération moyens à :

- 879 € / mois (lors de la 1^{ère} année),
- 1 012 € / mois (lors de la 2^{ème} année),
- 1 293 € / mois (lors de la 3^{ème} année).

En matière de communication, le Sdis 76 souhaite accueillir un apprenti pour une 2^{ème} année de Mastère Marketing Digital du 12/10/2023 au 30/09/2024 au sein du Groupement de l'Engagement citoyen volontaire, de la valorisation et de la communication. Les frais pédagogiques s'élèvent à 11 375 € et les frais de rémunération moyens de 879 € à 1 658 € / mois.

Il convient d'autoriser le président à signer tout document relatif à ces contrats d'apprentissage.

*
* *

Les avis suivants ont été recueillis :

- *lors de la séance du 15 juin 2023, les membres du Comité social territorial ont émis les avis suivants :*
 - le collège des représentants de l'administration a émis un avis favorable à l'unanimité,
 - le collège des représentants du personnel a émis un avis favorable à l'unanimité.

*
* *

Après en avoir délibéré, les membres du Conseil d'administration adoptent à l'unanimité ce dossier.

Accusé de réception - Ministère de l'Intérieur

076-287600019-20230619-DCA-2023-044-DE

Accusé certifié exécutoire

Réception par le préfet : 19/06/2023

Affichage : 21/06/2023

Pour l'autorité compétente par délégation



Le Président du Conseil d'administration,

Signé électroniquement, le 19/06/2023
Andre GAUTIER, Président CASDIS

André GAUTIER

- Membres théoriques :
20
- Membres en exercice :
20
- Membres présents :
11
- Pouvoirs :
3
- Votants :
14



**CONSEIL D'ADMINISTRATION DU
SERVICE DEPARTEMENTAL D'INCENDIE ET DE SECOURS
DE LA SEINE-MARITIME**

EXTRAIT DES DELIBERATIONS

CREATION D'UNE ECOLE DE CONDUITE DEPARTEMENTALE

Le 15 juin 2023, le Conseil d'administration du Service départemental d'incendie et de secours de la Seine-Maritime, convoqué le 30 mai 2023, s'est réuni à la Direction départementale sous la présidence de Monsieur André GAUTIER.

Le quorum étant atteint (11 membres) avec 11 membres présents, l'assemblée peut valablement délibérer.

Étaient présents : Monsieur André GAUTIER, Président,

I. Membres du Conseil d'administration avec voix délibérative :

Titulaires

Mmes Pierrette CANU, Louisa COUPPEY, Virginie LUCOT-AVRIL, Christine MOREL, Dominique TESSIER.
MM. Bastien CORITON, Didier TERRIER.

Suppléants

Mme Patricia RENOU.
MM. Pierre AUBRY, Thomas HERMAND.

II. Membres avec voix consultative :

MM. le Colonel hors classe Stéphane GOUZEC, le Colonel Thierry SENEZ, le Lieutenant-Colonel Hervé TESNIERE, le Lieutenant-Colonel Hervé COLIBERT, l'Adjudant-Chef Bertrand BOCLET, Monsieur Patrick D'ANGELO, payeur régional et Madame Béatrice DUFOUR.

III. Membre de droit :

M. Clément VIVES, Directeur de Cabinet, représentant Monsieur le Préfet.

IV. Pouvoirs :

Monsieur Nicolas BERTRAND à Monsieur André GAUTIER.
Monsieur Guillaume COUTEY à Monsieur Bastien CORITON.
Monsieur Olivier BUREAUX à Madame Virginie LUCOT-AVRIL.

Étaient absents excusés :

Mmes Chantal COTTEREAU - représentée, Claire GUEROULT, Marie-Agnès POUSSIER-WINSBACK – représentée.
MM. Nicolas BERTRAND, Olivier BUREAUX, Gérard COLIN, Guillaume COUTEY, Julien DEMAZURE, Dominique METOT, Nicolas ROULY, Florent SAINT-MARTIN, Jean-Pierre THEVENOT – représenté, le Commandant Julien HURE – représenté, le Capitaine Nicolas VACLE, le Lieutenant Jérôme ANQUETIL, l'Adjudant-Chef Philippe SEVESTRE – représenté.

Délibération affichée le :

et retirée de l'affichage le :

Délibération insérée au recueil des actes administratifs du mois :

Projet d'établissement		
Les Politiques	Les Axes Stratégiques	Les Segments de Travail
<i>Sociétale</i>	<i>Assurer un service public de qualité sur le territoire</i>	<i>Garantir la qualité des interventions de secours</i>

*

* *

Vu :

- *le code général des collectivités territoriales.*

*

* *

Dans le cadre du projet de nouvelle école départementale d'incendie et de secours piloté par le groupement Formation et activités physiques, il est envisagé la création d'une école de conduite départementale. Le présent rapport vise tout d'abord à vous présenter les différents objectifs de l'école de conduite départementale pour ensuite vous préciser la structuration de celle-ci tant sur le plan des ressources humaines que celui des ressources matérielles.

Considérant l'existence d'un marché public permettant de bénéficier d'un prestataire extérieur pour l'obtention des permis poids lourds et des marges de manœuvres en termes de ressources humaines existantes mais limitées, il est nécessaire de créer les contours stratégiques d'une filière conduite départementale basée sur une véritable école de conduite dont les objectifs doivent être les suivants :

- améliorer la qualité de la réponse opérationnelle sur le territoire en permettant de répondre aux besoins des unités opérationnelles en matière de personnels détenteurs du permis de conduire poids lourds,
- diminuer efficacement la sinistralité et l'accidentologie automobile,
- considérer la conduite comme une filière spécifique (tronc commun / spécialité),
- créer des éléments observables de résultats à court, moyen et long terme en échelonnant la mise en œuvre de la démarche et en construisant un système d'amélioration continue des performances.

A ce jour, et par le biais d'un marché public liant le Sdis à un prestataire extérieur, le groupement Formation et activités physiques de la Seine-Maritime prévoit en moyenne 40 permis de conduire poids lourds (1515 euros en moyenne) par an ce qui représente une dépense annuelle d'environ 60600 euros.

Au regard des dépenses engagées, et afin de répondre à l'ensemble des objectifs visés ci-dessus, il convient de structurer l'école de conduite départementale pour optimiser le système et ainsi permettre à l'établissement d'accroître le nombre de permis de conduire poids lourds à coût maîtrisé.

Sur le plan des ressources humaines, il est donc envisagé de recruter un moniteur auto-école poids lourds (PATs) et de former au « monitorat auto-école poids lourds » un agent du Groupement Formation et activités physiques en charge de la filière conduite dans le but d'assurer une continuité de service. Celui-ci sera positionné sous la responsabilité du chef de l'EDIS à l'instar du référent départemental conduite et de son adjoint.

Sur le plan matériel, il est prévu au plan pluriannuel d'équipement (PPE), l'acquisition d'un véhicule poids lourds double commande permettant le passage des permis C (150 000 euros) et le traçage d'une piste (2000 euros) répondant aux exigences réglementaires sur le site du CEDEC de Tourville la rivière.

Sur le plan budgétaire, vous trouverez ci-dessous les éléments permettant d'apprécier l'intérêt du Sdis à s'inscrire dans cette démarche :

Avant 2024	
Nombre de permis PL	40
Coût total (1515 € par permis)	60 600 €

A partir de 2024	
Acquisition du véhicule	150 000 €
Nombre de permis PL	80
Coût annuel de maintenance	1865 €
Contrôle Réglementaire	130 €
Entretien - Maintenance (préventif)	775 €
Réparation Dépannage (curatif méca.)	510 €
Sinistres (curatif carrosserie)	450 €
Assurance annuelle	600 €
Carburant annuel (avec AdBlue) 150 km par semaine sur 40 semaines	3000 €
Formation d'un agent SPP	18 000 €
Recrutement d'un moniteur (agent de maîtrise principal)	43 200 €
Coût total annuel (hors acquisition engin et traçage piste)	66 665 €

En synthèse, l'existence d'une école de conduite permettrait d'optimiser le processus d'octroi des permis de conduire poids lourds et ainsi réduire le coût annuel d'un permis de conduire tout en amortissant l'acquisition d'un engin (coût d'un permis passant de 1515 € en moyenne à 850 € avec rentabilisation de l'acquisition d'un poids lourds école à T+3 ans).

*

* *

Les avis suivants ont été recueillis :

- lors de la séance du 15 juin 2023, les membres du Comité social territorial ont émis les avis suivants :
 - le collège des représentants de l'administration a émis un avis favorable à l'unanimité,
 - le collège des représentants du personnel a émis un avis favorable à l'unanimité.

*

* *

Sur le rapport remis sur table et après en avoir délibéré, les membres du Conseil d'administration adoptent à l'unanimité ce dossier.

Accusé de réception - Ministère de l'Intérieur

076-287600019-20230619-DCA-2023-045-DE

Accusé certifié exécutoire

Réception par le préfet : 19/06/2023

Affichage : 21/06/2023

Pour l'autorité compétente par délégation



Le Président du Conseil d'administration,

Signé électroniquement, le 19/06/2023
André GAUTIER, Président CASDIS

André GAUTIER

- Membres théoriques :
20
- Membres en exercice :
20
- Membres présents :
11
- Pouvoirs :
3
- Votants :
14



**CONSEIL D'ADMINISTRATION DU
SERVICE DEPARTEMENTAL D'INCENDIE ET DE SECOURS
DE LA SEINE-MARITIME**

EXTRAIT DES DELIBERATIONS

CHAINE DE COMMANDEMENT – AJUSTEMENT DE L'ORGANISATION

Le 15 juin 2023, le Conseil d'administration du Service départemental d'incendie et de secours de la Seine-Maritime, convoqué le 30 mai 2023, s'est réuni à la Direction départementale sous la présidence de Monsieur André GAUTIER.

Le quorum étant atteint (11 membres) avec 11 membres présents, l'assemblée peut valablement délibérer.

Étaient présents : Monsieur André GAUTIER, Président,

I. Membres du Conseil d'administration avec voix délibérative :

Titulaires

Mmes Pierrette CANU, Louisa COUPPEY, Virginie LUCOT-AVRIL, Christine MOREL, Dominique TESSIER.
MM. Bastien CORITON, Didier TERRIER.

Suppléants

Mme Patricia RENOU.
MM. Pierre AUBRY, Thomas HERMAND.

II. Membres avec voix consultative :

MM. le Colonel hors classe Stéphane GOUZEC, le Colonel Thierry SENEZ, le Lieutenant-Colonel Hervé TESNIERE, le Lieutenant-Colonel Hervé COLIBERT, l'Adjudant-Chef Bertrand BOCLET, Monsieur Patrick D'ANGELO, payeur régional et Madame Béatrice DUFOUR.

III. Membre de droit :

M. Clément VIVES, Directeur de Cabinet, représentant Monsieur le Préfet.

IV. Pouvoirs :

Monsieur Nicolas BERTRAND à Monsieur André GAUTIER.
Monsieur Guillaume COUTEY à Monsieur Bastien CORITON.
Monsieur Olivier BUREAUX à Madame Virginie LUCOT-AVRIL.

Étaient absents excusés :

Mmes Chantal COTTEREAU - représentée, Claire GUEROULT, Marie-Agnès POUSSIER-WINSBACK – représentée.
MM. Nicolas BERTRAND, Olivier BUREAUX, Gérard COLIN, Guillaume COUTEY, Julien DEMAZURE, Dominique METOT, Nicolas ROULY, Florent SAINT-MARTIN, Jean-Pierre THEVENOT – représenté, le Commandant Julien HURE – représenté, le Capitaine Nicolas VACLE, le Lieutenant Jérôme ANQUETIL, l'Adjudant-Chef Philippe SEVESTRE – représenté.

Délibération affichée le :

et retirée de l'affichage le :

Délibération insérée au recueil des actes administratifs du mois :

Projet d'établissement		
Les Politiques	Les Axes Stratégiques	Les Segments de Travail
<i>Sociétale</i>	<i>Assurer un service public de qualité sur le territoire</i>	Garantir la qualité des interventions des secours

*

* *

Vu :

- *le code général des collectivités territoriales,*
- *le code de la sécurité intérieure,*
- *le décret n°2012-522 du 20 avril 2012 portant statut particulier du cadre d'emplois des lieutenants de sapeurs-pompiers professionnels,*
- *la délibération n°DCA-2019-014 du 07 février 2019 portant sur la chaîne de commandement.*

*

* *

Le décret n° 2012-522 en date du 20 avril 2012 portant statut particulier du cadre d'emploi des lieutenants de sapeur-pompier professionnel (SPP) précise que « ...Les lieutenants de SPP participent à ces missions en qualité de chef de groupe, sous réserve d'avoir satisfait aux obligations de formation. Ils peuvent également effectuer des tâches de chef d'agrès tout engin et de chef d'agrès d'un engin comportant une équipe. Ils participent en outre aux actions de formation dont sont chargés les Sdis, et peuvent se voir confier des tâches de gestion administrative et technique... ».

Pour autant, il apparaît que dans l'organisation opérationnelle actuelle, 16 lieutenants de 2^e classe exercent la fonction opérationnelle de chef d'agrès tout engin. Aussi, afin de permettre une évolution dans les fonctions opérationnelles de ces agents, ces derniers pourront accéder à l'emploi opérationnel de chef de groupe.

Il s'agit pour les 16 personnels concernés actuellement, à la date de la présente délibération :

- d'exercer l'emploi opérationnel de chef de groupe en garde et en astreinte,
- de s'inscrire dans le parcours professionnel d'officier et ainsi préparer l'accès au grade de lieutenant de 1^{ère} classe.

Pour le Service départemental d'incendie et de secours de la Seine-Maritime, cette évolution permet de renforcer les pools de chefs de groupes et ainsi :

- rendre plus résiliente la planification des tableaux de garde et d'astreinte sur les secteurs du Havre, de Rouen, de Dieppe et d'Elbeuf,
- être en mesure de fournir rapidement des personnels susceptibles d'occuper les emplois de chefs de secteurs lors de la mise en œuvre de postes de commandement ou lors des rappels de personnels de la chaîne de commandement.

Cette proposition implique des modifications d'un point de vue :

- de la couverture opérationnelle,
- du régime indemnitaire,
- du régime de travail.

Modifications de la couverture opérationnelle des chefs de groupe

Il est proposé de transformer l'astreinte permanente du secteur chef de groupe Elbeuf en :

- garde de 12 h en journée ouvrée du lundi au samedi,
- astreinte les dimanches et jours fériés en journée et toutes les nuits de la semaine.

Une note de service départementale viendra spécifier les modalités :

- de planification générale des gardes et astreintes chefs de groupes,
- d'organisation opérationnelle associée à cette modification.

Modifications de la rémunération

Le régime indemnitaire des personnels concernés sera modifié de la manière suivante :

- le taux de l'indemnité de responsabilité sera celui d'un chef de groupe soit 19 % (au lieu de 16% actuellement) ;

Pour la compensation de l'astreinte, la réglementation en vigueur sera appliquée par le versement de l'indemnité d'astreinte pour chaque semaine effectuée et l'indemnisation des interventions réalisées pendant ces astreintes en dehors des bornes horaires de travail.

Modifications du régime de travail

Le régime de travail des personnels concernés serait modifié de la manière suivante :

- réalisation de garde de chefs de groupe :
 - 10 gardes de 24 h, pool du Havre,
 - 10 gardes de 24 h et 6 gardes de 12 h, pool de la métropole rouennaise,
 - 10 gardes de 12 h, pool de Dieppe.
- réalisation de 4 semaines d'astreinte de chef de groupe en service hors rang.
- réalisation de gardes en qualité d'officier de garde en centre (avec la possibilité d'exercer l'emploi de chef d'agrès tout engin en cas de besoin) selon le régime de travail actuel de l'intéressé.

Si cette proposition retient votre approbation, sa mise en œuvre est prévue pour entrer en vigueur au 1^{er} juillet 2023.

*

* *

Les avis suivants ont été recueillis :

- *lors de la séance du 08 juin 2023, les membres de la Commission administrative et technique des services d'incendie et de secours ont émis un avis favorable à l'unanimité des votants,*
- *lors de la séance du 15 juin 2023, les membres du Comité social territorial ont émis les avis suivants :*
 - le collège des représentants de l'administration a émis un avis favorable à l'unanimité,
 - le collège des représentants du personnel a émis un avis favorable à l'unanimité.

*
* *

Sur le rapport remis sur table et après en avoir délibéré, les membres du Conseil d'administration adoptent à l'unanimité ce dossier.

Accusé de réception - Ministère de l'Intérieur

076-287600019-20230619-DCA-2023-046-DE

Accusé certifié exécutoire

Réception par le préfet : 19/06/2023

Affichage : 21/06/2023

Pour l'autorité compétente par délégation



Le Président du Conseil d'administration,

Signé électroniquement, le 19/06/2023
Andre GAUTIER, Président CASDIS

André GAUTIER

- Membres théoriques :
20
- Membres en exercice :
20
- Membres présents :
11
- Pouvoirs :
3
- Votants :
14

**CONSEIL D'ADMINISTRATION DU
SERVICE DEPARTEMENTAL D'INCENDIE ET DE SECOURS
DE LA SEINE-MARITIME**



EXTRAIT DES DELIBERATIONS

RENOUVELLEMENT DES CONVENTIONS HYDROSUB

Le 15 juin 2023, le Conseil d'administration du Service départemental d'incendie et de secours de la Seine-Maritime, convoqué le 30 mai 2023, s'est réuni à la Direction départementale sous la présidence de Monsieur André GAUTIER.

Le quorum étant atteint (11 membres) avec 11 membres présents, l'assemblée peut valablement délibérer.

Étaient présents : Monsieur André GAUTIER, Président,

I. Membres du Conseil d'administration avec voix délibérative :

Titulaires

Mmes Pierrette CANU, Louisa COUPPEY, Virginie LUCOT-AVRIL, Christine MOREL, Dominique TESSIER.
MM. Bastien CORITON, Didier TERRIER.

Suppléants

Mme Patricia RENOU.
MM. Pierre AUBRY, Thomas HERMAND.

II. Membres avec voix consultative :

MM. le Colonel hors classe Stéphane GOUZEC, le Colonel Thierry SENEZ, le Lieutenant-Colonel Hervé TESNIERE, le Lieutenant-Colonel Hervé COLIBERT, l'Adjudant-Chef Bertrand BOCLET, Monsieur Patrick D'ANGELO, payeur régional et Madame Béatrice DUFOUR.

III. Membre de droit :

M. Clément VIVES, Directeur de Cabinet, représentant Monsieur le Préfet.

IV. Pouvoirs :

Monsieur Nicolas BERTRAND à Monsieur André GAUTIER.
Monsieur Guillaume COUTEY à Monsieur Bastien CORITON.
Monsieur Olivier BUREAUX à Madame Virginie LUCOT-AVRIL.

Étaient absents excusés :

Mmes Chantal COTTEREAU - représentée, Claire GUEROULT, Marie-Agnès POUSSIER-WINSBACK – représentée.
MM. Nicolas BERTRAND, Olivier BUREAUX, Gérard COLIN, Guillaume COUTEY, Julien DEMAZURE, Dominique METOT, Nicolas ROULY, Florent SAINT-MARTIN, Jean-Pierre THEVENOT – représenté, le Commandant Julien HURE – représenté, le Capitaine Nicolas VACLE, le Lieutenant Jérôme ANQUETIL, l'Adjudant-Chef Philippe SEVESTRE – représenté.

Délibération affichée le :

et retirée de l'affichage le :

Délibération insérée au recueil des actes administratifs du mois :

Projet d'établissement		
Les Politiques	Les Axes Stratégiques	Les Segments de Travail
Ressources et moyens	Adapter les équipements aux besoins	Doter le Sdis d'équipements efficaces, simples et résistants

*

* *

Vu :

- le code général des collectivités territoriales,
- le code général de la Fonction publique.

*

* *

Dans le cadre des obligations développées par l'Etat français suite à la situation post Fukushima, EDF par sa Direction de la production nucléaire (EDF DPN) a élaboré le scénario incendie de grande ampleur (GIGA) et, à ce titre, décidé de doter les centrales nucléaires de production d'électricité (CNPE) de moyens hydrauliques grande puissance.

Ces modules ont vocation à compléter et/ou se substituer en secours au réseau incendie des sites. Ce sont des moyens Matériels Locaux de Crise (MLC) intégrés au PUI.

Les CNPE de Paluel et de Penly sont dotés chacun de deux modules hydrauliques grande puissance. Par ailleurs, conformément aux orientations arrêtées dans le schéma départemental d'analyse et de couverture des risques (SDACR) relatives à la couverture des risques particuliers notamment le risque industriel, le Sdis76 intègre dans sa réponse opérationnelle des moyens hydrauliques grande puissance identiques dans les groupes d'intervention tels que définis à l'annexe 16 du Règlement Opérationnel en vigueur.

Les présentes conventions ont pour objet de préciser les conditions et modalités de la mise à disposition pour les CNPE de Penly et de Paluel, au profit du Sdis76, deux modules hydrauliques grande puissance.

A la demande du CNPE de Penly, la maintenance de base du module mis à disposition du Sdis s'effectuera dans les ateliers du Sdis et donnera lieu à facturation.

*

* *

Après en avoir délibéré, les membres du Conseil d'administration adoptent à l'unanimité ce dossier.

Accusé de réception - Ministère de l'Intérieur

076-287600019-20230619-DCA-2023-047-DE

Accusé certifié exécutoire

Réception par le préfet : 19/06/2023

Affichage : 21/06/2023

Pour l'autorité compétente par délégation :



Le Président du Conseil d'administration,

Signé électroniquement, le 19/06/2023
Andre GAUTIER, Président CASDIS

André GAUTIER



Convention

Relative à la participation d'EDF à la mise à disposition d'équipement hydraulique grande puissance

Entre les soussignés,

Le Service départemental d'incendie et de secours de la Seine-Maritime, établissement public départemental autonome créé par la loi n°96-369 du 3 mai 1996, dont le siège est situé, 6 rue Verger, à Yvetot (Seine-Maritime), représenté par Monsieur André GAUTIER, Président en exercice de son Conseil d'Administration, ci-après dénommé « SDIS 76 »,

Et,

Electricité de France (EDF), société anonyme au capital social de 960 069 513,50 €, dont le siège social se trouve à Paris, 8^{ème}, 22 – 30 avenue de Wagram, immatriculée au RCS de Paris sous le numéro B 552 081 317, représentée par Monsieur Jean-Marie BOURSIER en qualité de directeur du Centre Nucléaire de Production d'Electricité de Paluel, ci-après dénommé « CNPE ».

Le SDIS 76 et EDF sont désignés ci-après, individuellement « Partie » et, collectivement « Parties ».

Préambule

Dans le cadre des obligations développées par l'Etat français suite à la situation post Fukushima, EDF par sa Direction de la production nucléaire (EDF DPN) a élaboré le scénario incendie de grande ampleur (GIGA) et, à ce titre, décidé de doter les centrales nucléaires de production d'électricité (CNPE) de moyens hydrauliques grande puissances.

Ces modules, ont vocation à compléter et ou se substituer en secours au réseau incendie des sites. Ce sont des moyens Matériels Locaux de Crise (MLC) intégrés au PUI.

Le CNPE de Paluel est doté de deux modules hydrauliques grande puissance.

Par ailleurs, le SDIS 76, conformément aux orientations arrêtées dans le schéma départemental d'analyse et de couverture des risques (SDACR) relatives à la couverture des risques particuliers notamment le risque industriel, intègre dans sa réponse opérationnelle des moyens hydrauliques grande puissance identiques dans les groupes d'intervention.

Aussi, dans la continuité des modalités arrêtées dans le cadre du partenariat de longue date existant entre le SDIS76 et le CNPE de Paluel, plusieurs échanges ont eu lieu entre les Parties, et elles ont convenus de ce qui suit :

Article 1 : Objet de la Convention

La présente convention (« Convention ») a pour objet de préciser les conditions et modalités de la mise à disposition du CNPE Paluel, au profit du SDIS 76 d'un module hydraulique grande puissance. Les caractéristiques du module hydraulique grande puissance figurent en annexe.

En raison de la nécessité de réaliser un bon fonctionnement avec une périodicité de 6 mois, une permutation semestrielle des deux modules du CNPE sera réalisée.

Article 2 : Obligations des Parties

Le CNPE Paluel s'engage :

- A mettre à disposition du SDIS 76 un module hydraulique grand puissance adapté aux risques particuliers notamment aux scénarios de grande ampleur, sur les deux dont ils disposent. Ces moyens peuvent être utilisés par le SDIS 76 dans le cadre de ses besoins en matière de réponse opérationnelle face aux risques particuliers, sans restrictions d'utilisation et d'affectation dans les centres d'incendie et de secours du SDIS.

En contrepartie de cette mise à disposition, le SDIS 76 s'engage à :

- Affecter, alternativement, le module hydraulique grande puissance dans un centre d'intervention mixte sur le bassin de risques du Havre de façon à garantir une utilisation courante dans le cadre manœuvres et d'exercices réguliers.
- Réaliser un exercice de mise en œuvre par an.
- Assurer prioritairement à d'autres sinistres qui surviendraient sur le territoire, la défense du CNPE de Paluel avec ces modules hydrauliques de grande puissance.
- Ne pas sous-louer ou mettre à disposition d'un tiers le module hydraulique de grande puissance.

Il est précisé que l'engagement de ces moyens de secours est toujours en rapport avec la situation opérationnelle générale du SDIS 76 au moment considéré, et réalisé conformément au règlement opérationnel en vigueur arrêté par Monsieur Le préfet de la Seine-Maritime.

Article 3 : Modalités de mise à disposition

La mise à disposition de ces modules au profit du SDIS 76 est réalisée à titre gracieux.

Chaque module hydraulique grande puissance, objet de la présente convention, est et restera la propriété d'EDF. La maintenance, les réparations et les coûts associés (hors dégradations indiquées dans le nota ci-dessous) sont à la charge du CNPE PALUEL.

Nota : Pour toute dégradation due à un mauvais fonctionnement d'un module lié à une mauvaise exploitation par les agents du SDIS 76, les frais seraient supportés par le SDIS 76.

Article 4 : Assurance - Responsabilité

Dans le cadre de la mise à disposition des modules hydrauliques grande puissance, le SDIS 76 s'engage à assurer ces moyens et ses effectifs au même titre que les moyens de son parc matériel et d'en assurer la garde.

En aucun cas, EDF sera responsable de l'utilisation faite par le SDIS des modules hydrauliques grande puissance.

Article 5 – Bilan annuel

Un point sur l'utilisation par le SDIS des modules mis à disposition sera effectué lors des réunions tripartites trimestrielles.

Un bilan annuel sur l'utilisation de ces moyens sera effectué lors de la réunion annuelle des Directeurs.

Article 6 - Interlocuteurs

Les Parties désignent les interlocuteurs ci-après au titre de la présente Convention :

- Pour le SDIS 76 : le chef de Groupement Prévision et Aménagement du Territoire.
- Pour EDF : la Chargée Incendie du CNPE PALUEL.

En cas de changement de l'interlocuteur, les Parties s'informent mutuellement par écrit du nouvel interlocuteur.

Article 7 – Entrée en vigueur, durée de la Convention

La présente Convention entrera en vigueur le jour à la date de la dernière signature par les parties Elle est conclue pour une durée de cinq ans. Elle est renouvelable une fois par tacite reconduction pour une même durée. Les parties se réunissent six mois avant la fin du terme des 5 ans pour analyser les modalités éventuelles de révision et reconduction.

Article 8 – Règlement des litiges

Pour tout litige qui surviendrait dans le cadre de la présente Convention, les Parties s'efforceront de trouver une solution amiable.

En cas d'impossibilité de trouver une solution amiable, le litige mettra fin à la convention.

Article 9 – Modalité de résiliation de la convention

La convention peut être résiliée par chacune des parties, à tout moment, par manquement aux obligations de l'une des parties, sous réserve de respecter un préavis de 9 mois.

Sont entendus comme motifs de résiliation les manquements délibérés aux obligations des parties et ou sur des raisons économiques grave.

Fait à Yvetot, en deux exemplaires originaux,

Le _____

Pour le SDIS 76 :

Le président du conseil d'administration
du Service Départemental d'Incendie et de Secours
de la Seine-Maritime

André GAUTIER

Pour le CNPE PALUEL :

Le directeur d'unité

Jean-Marie BOURSIER

ANNEXE

Annexe 1 – spécifications techniques / Module hydraulique grande puissance



Caractéristiques générales

Fabricant	Hytrans Systems B.V.
Type	HFS HydroSub150
Dimensions nominales (L x l x H)	4 200 x 1 162 x 1 840 mm
Poids total opérationnel	3 100 kg
Alimentation auxiliaire	110/230 V, 16 A
Pression hydraulique max. en fonctionnement	350 bar
Puissance nominale	3 000 L/min à 11 bar
Température de fonctionnement	-10 °C - +45 °C
Température de stockage	-30 °C - +60 °C



CNPE PENLY

Convention

Relative à la participation d'EDF à la mise à disposition d'équipement hydraulique grande puissance

Entre les soussignés,

Le Service départemental d'incendie et de secours de la Seine-Maritime, établissement public départemental autonome créé par la loi n°96-369 du 3 mai 1996, dont le siège est situé, 6 rue Verger, à Yvetot (Seine-Maritime), représenté par Monsieur André GAUTIER, Président en exercice de son Conseil d'Administration,

Ci-après dénommé « Sdis76 »,

D'une part,

Et,

Electricité de France (EDF), société anonyme au capital social de 960 069 513,50 €, dont le siège social se trouve à Paris, 8^{ème}, 22 – 30 avenue de Wagram, immatriculée au RCS de Paris sous le numéro B 552 081 317, représentée par

Monsieur François VALMAGE, en qualité de directeur du centre nucléaire de production d'électricité de Penly (dénommé ci-après CNPE),

Ci-après dénommé « EDF »

De l'autre

Le Sdis76 et EDF sont désignés ci-après, individuellement « partie » et, collectivement « parties »

Préambule

Dans le cadre des obligations développées par l'Etat français suite à la situation post Fukushima, EDF, par sa Direction de la production nucléaire (EDF DPN) a élaboré le scénario incendie de grande ampleur (GIGA) et, à ce titre, décidé de doter les centrales nucléaires de production d'électricité (CNPE) de moyens hydrauliques grande puissance.

Ces modules ont vocation à compléter et/ou se substituer en secours au réseau incendie des sites. Ce sont des moyens Matériels Locaux de Crise (MLC) intégrés au Plan d'Urgence Interne (PUI).

Le CNPE de Penly est doté de deux modules hydrauliques grande puissance.

Par ailleurs, le Sdis76, conformément aux orientations arrêtées dans le Schéma départemental d'analyse et de couverture des risques (Sdacr) relatives à la couverture des risques particuliers, notamment le risque industriel, intègre dans sa réponse opérationnelle des moyens hydrauliques grande puissance identiques dans les groupes d'intervention.

Aussi, dans la continuité des modalités arrêtées dans le cadre du partenariat de longue date existant entre le Sdis76 et le CNPE de Penly, plusieurs échanges ont eu lieu entre les parties, et elles ont convenu ce qui suit :

Article 1 : Objet de la Convention

La présente convention a pour objet de préciser les conditions et modalités de la mise à disposition par le CNPE de Penly, au profit du Sdis76, d'un module hydraulique grande puissance. Les caractéristiques du module hydraulique grande puissance figurent en annexe 1.

Cette mise à disposition d'un des deux modules du site s'effectue par permutation annuelle.

Article 2 : Obligations des parties

Le CNPE de Penly s'engage à mettre à disposition du Sdis76 un module hydraulique grande puissance adapté aux risques particuliers, notamment au scénario de grande ampleur, sur les deux dont il dispose.

Ce moyen peut être utilisé par le Sdis76 dans le cadre de ses besoins en matière de réponse opérationnelle face aux risques particuliers, sans restriction d'utilisation et d'affectation dans les centres d'incendie et de secours du Sdis76.

Afin d'assurer une utilisation régulière de ces moyens, une rotation annuelle est organisée chaque début d'année.

En contrepartie de cette mise à disposition le Sdis76 s'engage à :

- affecter le module hydraulique grande puissance dans un des centres d'intervention mixtes (CIS) sur le bassin de risques de Rouen de façon à garantir une utilisation courante dans le cadre manœuvres et d'exercices réguliers.
- réaliser un exercice de mise en œuvre 1 fois tous les 3 ans sur le site de Penly selon un échéancier prévisionnel arrêté conjointement en début d'année.
- assurer prioritairement à d'autres sinistres qui surviendraient sur le territoire, la défense du CNPE de Penly avec ce module hydraulique de grande puissance.
- ne pas sous-louer ou mettre à disposition d'un tiers le module hydraulique de grande puissance.
- communiquer au CNPE, au moins 48 heures à l'avance, les dates, heures et lieux d'exercices prévus sur le site.

Il est précisé que l'engagement de ces moyens de secours est toujours en rapport avec la situation opérationnelle générale du Sdis76 au moment considéré, et réalisé, conformément au règlement opérationnel en vigueur arrêté par le préfet de la Seine Maritime.

Article 3 : Modalités de mise à disposition

Article 3.1 : Mise à disposition

La mise à disposition de ces modules au profit du Sdis76 est réalisée à titre gracieux.

Chaque module hydraulique grande puissance, objet de la présente convention, est et restera la propriété d'EDF.

Article 3.2 : Maintenance

La maintenance des modules est réalisée par le Sdis76 sur le centre de secours disposant des modules, avant les permutations annuelles prévues au cours du premier trimestre de chaque année.

Les réparations et les coûts associés à la maintenance sont à la charge du CNPE de Penly.

Les contrôles, la fréquence des contrôles et le délai de réparation à réaliser sont les suivants :

Contrôle à réaliser	Périodicité	Annexe rattachée	Délai de réparation
Contrôle présence de la pompe hydrosud GIGA	1 an	Annexe 2 (1 page)	3 mois
Essai de bon fonctionnement de la pompe hydrosud GIGA	6 mois	Annexe 3 (1 page)	
Contrôle des caractéristiques selon les préconisations constructeur	5 ans	Annexe 4 (4 pages)	

Le Sdis76 se charge :

- de renvoyer les gammes complétées (annexes 2, 3 et 4) et signées au maximum 2 semaines avant le solde de l'échéance prévue.
- de commander le matériel nécessaire à la maintenance classique (huile moteur et changement de filtres) des modules.

Pour toute réparation au-delà d'une maintenance classique, une consultation auprès de la société MAVESSE (fabricant des modules) sera demandée afin de confirmer et valider la possibilité de la prise en charge par le Sdis76 des réparations souhaitées pour maintenir le bon fonctionnement des modules.

La présentation de la facture, pour la prise en charge du matériel commandé et pour le coût de la main-d'œuvre nécessitant cette maintenance, devra être envoyée par le Sdis76 avant la date du 1 septembre, pour une prise en charge par le CNPE de Penly de l'année considérée.

Article 3.3 : Contrôle réglementaire

Le contrôle des modules mis à disposition sur le Sdis76 devra être réalisé selon les gammes de contrôle CNPE joint à la présente convention (annexes 2, 3 et 4).

Article 4 : Assurance - Responsabilité

Dans le cadre de la mise à disposition du module hydraulique grande puissance, le Sdis76 s'engage à assurer ces moyens et ses effectifs au même titre que les moyens de son parc matériel et d'en assurer la garde.

En aucun cas, EDF ne sera responsable de l'utilisation faite par le Sdis76 des modules hydrauliques grande puissance.

Article 5 : Bilan d'utilisation des modules

Un point sur l'utilisation par le Sdis76 des modules mis à disposition sera effectué lors des réunions tripartites trimestrielles.

Un bilan annuel sur l'utilisation de ces moyens sera effectué lors de la réunion annuelle des directeurs.

Article 6 : Interlocuteurs

Les parties désignent les interlocuteurs ci-après au titre de la présente convention :

Pour le Sdis76 : le chef de groupement Prévision et aménagement du territoire.

Pour EDF : CNPE Penly, le Chef de Mission Sûreté Qualité.

En cas de changement de l'interlocuteur, les parties s'informent mutuellement par écrit du nouvel interlocuteur.

Article 7 : Entrée en vigueur, durée de la convention

La présente convention entrera en vigueur à la date de la dernière signature par les parties. Elle est conclue pour une durée de cinq ans. Elle est renouvelable une fois par tacite reconduction pour une même durée. Les parties se réunissent six mois avant la fin du terme des cinq ans pour analyser les modalités éventuelles de révision et reconduction.

Article 8 : Règlement des litiges

Pour tout litige qui surviendrait dans le cadre de la présente convention, les parties s'efforceront de trouver une solution amiable.

En cas d'impossibilité de trouver une solution amiable, le litige mettra fin à la convention.

Article 9 : Modalité de résiliation de la convention

La convention peut être résiliée par chacune des parties, à tout moment, par manquement aux obligations de l'une des parties, sous réserve de respecter un préavis de 6 mois.

Sont entendus comme motifs de résiliation les manquements délibérés aux obligations des parties et ou sur des raisons économiques graves.

Fait à Yvetot, en deux exemplaires originaux,

Le _____

Pour le Sdis76 :

Le Président du Conseil d'administration,

André GAUTIER

Pour EDF :

Le directeur du centre nucléaire de
production d'électricité de Penly,

François VALMAGE

ANNEXES

Annexe n°1 : Spécifications techniques module hydraulique grande puissance

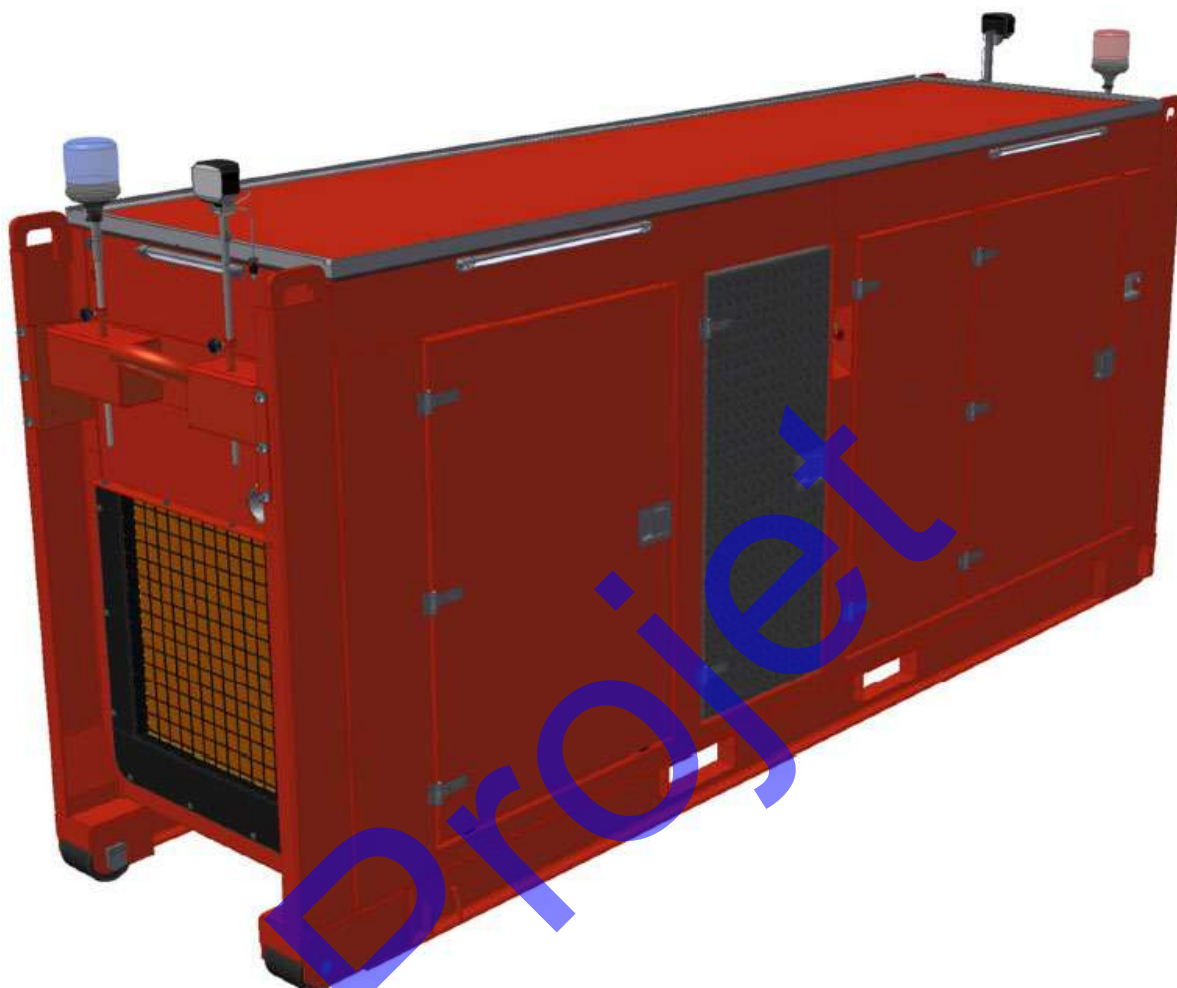

Caractéristiques générales	
Fabricant	Hytrans Systems B.V.
Type	HFS HydroSub150
Dimensions nominales (L x l x H)	4 200 x 1 162 x 1 840 mm
Poids total opérationnel	3 100 kg
Alimentation auxiliaire	110/230 V, 16 A
Pression hydraulique max. en fonctionnement	350 bar
Puissance nominale	3 000 L/min à 11 bar
Température de fonctionnement	-10 °C - +45 °C
Température de stockage	-30 °C - +60 °C

Annexe n°2 : Contrôle de la présence de la pompe hydrosab GIGA 150

N°	Libellé	Local	Résultat			Observations
			Attendu	Oui	Non	
1	Contrôler la propreté générale et l'état de l'unité	Conteneur GIGA	L'unité doit être propre et en bon état.			
2	Vérifier le branchement du câble de recharge des batteries	Conteneur GIGA	L'unité doit être en charge continuellement.			
3	Vérifier la présence de la gamme d'intervention de mise en marche des Pompes GIGA	Porte conteneur	La fiche d'action doit être présente et lisible.			
4	Contrôler le niveau d'AbBlue/ de DEF sur l'écran de contrôle (donné en %)	Panneau de commande	Le niveau d'AdBlue/ de DEF doit être au maximum.			
5	Contrôler le niveau de carburant sur l'écran de visualisation	Panneau de commande	Le réservoir doit être rempli. La jauge doit être > à 50 %.			
6	Contrôler le bon état général de la Boîte à Boutons (treuil + flexible pompe)	Télécommande	La Boîte à boutons doit être en bon état.			
7	Vérifier que l'espace marqué au sol ne soit pas encombré	Conteneur GIGA	L'espace doit continuellement être libre pour manœuvrer.			
8	Vérifier la présence de l'intégralité du matériel dans le container matériel GIGA. Voir inventaire fiche colisage, refermer le container à l'issue	Conteneur GIGA	Le matériel doit être présent et en bon état			
9	Vérifier la présence de la rampe d'accès Pompe	Conteneur GIGA	Rampe présente			

Date	Contrôleur	Visa	Date	Vérificateur	Visa

Annexe n°3 : Essai de bon fonctionnement de la pompe hydrosud GIGA 150

N°	Libellé	Local	Résultat			Observations
			Attendu	Oui	Non	
1	Contrôler la propreté générale et l'état de l'unité	Containeur GIGA	L'unité doit être propre et en bon état.			
2	Vérifier le branchement du câble de recharge des batteries	Containeur GIGA	L'unité doit être en charge continuellement.			
3	Vérifier la présence de la gamme d'intervention de mise en place des Pompes GIGA	Porte containeur	La fiche d'action doit être présente et lisible.			
4	Mettre en fonctionnement l'unité (voir annexe 1). Faire tourner la pompe 30 minutes	Containeur GIGA	L'unité doit fonctionner sans arrêt et sans alarmes.			
5	Contrôler le niveau d'AdBlue/ de DEF sur l'écran de contrôle (donné en %)	Panneau de commande	Le niveau d'AdBlue/ de DEF doit être au maximum.			
6	Vérifier le fonctionnement de l'écran de visualisation	Panneau de commande	L'écran doit fonctionner et être interactif.			
7	Contrôler le niveau de carburant sur l'écran de visualisation	Panneau de commande	Le réservoir doit être rempli. La jauge doit être > à 50 %.			
8	Contrôler le bon fonctionnement de l'éclairage de l'unité (intérieur/extérieur)	Panneau de commande	L'éclairage doit fonctionner.			
9	Contrôler le bon état général de la Boîte à Boutons (treuil + flexible pompe)	Télécommande	La Boîte à boutons doit être en bon état.			
10	Contrôler l'état et la propreté des têtes des flexibles hydrauliques. Vérifier l'absence de fuites d'huile éventuelles	Containeur GIGA	Les têtes doivent être propres et en bon état.			
11	Contrôler l'état et la propreté du treuil	Containeur GIGA	Le câble doit être propre et en bon état.			
12	Vérifier que l'espace marqué au sol ne soit pas encombré	Containeur GIGA	L'espace doit continuellement être libre pour manœuvrer.			
13	Vérifier la présence de l'intégralité du matériel dans le container GIGA. Voir inventaire fiche colisage, refermer le container à l'issue	Containeur GIGA	Le matériel doit être présent et en bon état			

Date	Contrôleur	Visa	Date	Vérificateur	Visa

Annexe n°4 : Contrôle des caractéristiques (selon préconisation constructeur) 1/4

N°	Libellé	Local	Résultat			Observations
			Attendu	Oui	Non	
Sur la base du dernier rapport de l'entreprise MAVES, réaliser le contrôle des points suivants :						
1. Moteur						
1	Notifier le nombre d'heure total de fonctionnement du moteur		Nbe heure de fonctionnement :			
2	Vérifier le niveau du liquide refroidissement et faire l'appoint si nécessaire		Action réalisée			
3	Vérifier le niveau huile moteur		Action réalisée			
4	Vérifier visuellement les tuyauteries de carburant, lubrification et refroidissement		Action réalisée			
5	Vérifier visuellement le système d'échappement		Action réalisée			
6	Vidanger le filtre à carburant primaire (séparateur d'eau) si nécessaire		Action réalisée			
7	Vérifier le bon démarrage du moteur		Action réalisée			
8	Vidanger l'huile moteur		Action réalisée			
9	Remplacer le filtre à huile moteur		Action réalisée			
10	Remplacer les filtres à carburant primaire et secondaire		Action réalisée			
11	Remplacer le filtre AD Blue		Action réalisée			
12	Contrôler la courroie d'accessoires		Action réalisée			
13	Vérifier silent blocks + serrage		Action réalisée			
14	Vidanger le liquide de refroidissement		Action réalisée			
15	Commentaire supplémentaire sur le contrôler du moteur					

Annexe n°4 : Contrôle des caractéristiques (selon préconisation constructeur) 2/4

N°	Libellé	Local	Résultat			Observations
			Attendu	Oui	Non	
Sur la base du dernier rapport de l'entreprise MAVES, réaliser le contrôle des points suivants :						
2. Système hydraulique						
1	Vérifier le niveau d'huile hydraulique		Action réalisée			
2	Vérifier visuellement le système hydraulique à la recherche de fuites éventuelles		Action réalisée			
3	Vérifier le serrage des raccords. Ajout loctite si nécessaire.		Action réalisée			
4	Vérifier le filtre à huile hydraulique		Action réalisée			
5	Vérifier le bon fonctionnement des dévidoirs, et l'état des flexibles sur toute la longueur		Action réalisée			
6	Vérifier le bon fonctionnement du treil, et l'état du câble		Action réalisée			
7	Remplacer le filtre à huile hydraulique		Action réalisée			
Sur la base du dernier rapport de l'entreprise MAVES, réaliser le contrôle des points suivants :						
3. Système électrique						
1	Vérifier les indicateurs sonores et lumineux		Action réalisée			
2	Inspecter les branchements électriques et câbles à la recherche de dommages		Action réalisée			
3	Vérifier la prise OTAN		Action réalisée			
4	Vérifier le bon fonctionnement des boutons d'arrêt d'urgence		Action réalisée			
5	Vérifier l'état et le bon fonctionnement de la télécommande		Action réalisée			
6	Vérifier le bon fonctionnement du chargeur de batterie		Action réalisée			

Annexe n°4 : Contrôle des caractéristiques (selon préconisation constructeur) 3/4

N°	Libellé	Local	Résultat			Observations
			Attendu	Oui	Non	
7	Vérifier que le boîtier du panneau de commande contient des fusibles de réserve		Action réalisée			
8	Nettoyer et lubrifier les pôles et les cosses des batteries, et vérifier l'état du tapis		Action réalisée			
9	Lire le journal des erreurs du système		Action réalisée			
10	Remettre à zéro le compteur d'heures de maintenance		Action réalisée			
11	Tester les batteries		Action réalisée			
12	Noter les valeurs indiquer par le testeur		Valeur en % : Batteries Batteries			
Sur la base du dernier rapport de l'entreprise MAVES, réaliser le contrôle des points suivants :						
4. Autres						
1	Vérifier la présence des autocollants et réflecteurs		Action réalisée			
2	Vérifier les rétentions		Action réalisée			
3	Vérifier les charnières, les crochets et les verrous de porte		Action réalisée			
4	Vérifier les points de corrosion		Action réalisée			
5	Graisser tous les points de lubrification marqués de jaunes (roues, dévidoirs, etc.)		Action réalisée			
6	Vérifier l'usure de la barre de levage Ampliroll		Action réalisée			
7	Contrôler visuellement les anneaux d'élingage		Action réalisée			
8	Autres commentaires					

N°	Libellé	Local	Résultat			Observations
			Attendu	Oui	Non	
Sur la base du dernier rapport de l'entreprise MAVES, réaliser le contrôle des points suivants :						
5. Essais dynamiques						
1	Essai dynamique de l'hydrosud		Action réalisée			
2	Exigence RG 115 : Valeur débit (l/min)		Débit obtenu :			
3	Exigence RG 115 : Valeur pression (P)		Pression obtenue :			
4	Commentaires essai dynamique					

NB : Contrôles réalisés par le SDIS 76.

Remarque(s) supplémentaire(s) :

Projet

Date	Contrôleur	Visa	Date	Vérificateur	Visa



DELIBERATIONS DU BUREAU DU CONSEIL D'ADMINISTRATION

Réunion du 15 juin 2023

**Service départemental d'incendie et de secours
de la Seine-Maritime**
6 rue du verger – CS 40078
76192 YVETOT Cedex



SOMMAIRE DU BUREAU DU CONSEIL D'ADMINISTRATION

Séance	N°	Service instructeur	Titre
15/06/23	DBCA-2023-031	Groupe ment Finances	Vérification annuelle des moyens élévateurs aériens - Lot n°2 : échelles pivotantes séquentielles (EPS) de marque Camiva
15/06/23	DBCA-2023-032	Groupe ment Ressources humaines	Recrutement de contractuels
15/06/23	DBCA-2023-033	Groupe ment Ressources humaines	Mise à disposition du Lieutenant hors classe Patrice Gomez auprès du CNPE Penly
15/06/23	DBCA-2023-034	Groupe ment Technique et logistique	Convention de partenariat entre le Service départemental d'incendie et de secours de la Seine-Maritime et le Département de la Seine-Maritime
15/06/23	DBCA-2023-035	Sous-direction Stratégie et cohérence territoriale	Poste de sous-officier de garde - Phase expérimentale - Responsable prévention des violences à travers le CLSPDR (Comité Local de Sécurité et de Prévention de la Délinquance et de la Radicalisation)
15/06/23	DBCA-2023-036	Groupe ment Formation et activités physiques	Convention de prestations de formation de formateurs à la gestion de crise
15/06/23	DBCA-2023-037	Groupe ment Administration générale et affaires juridiques	Recours indemnitaire préalable

N°DBCA-2023-031

- Membres théoriques :
5
- Membres en exercice :
5
- Membres présents :
4
- Votants :
4



**BUREAU DU CONSEIL D'ADMINISTRATION
DU SERVICE DEPARTEMENTAL D'INCENDIE ET DE SECOURS
DE LA SEINE-MARITIME**

EXTRAIT DES DELIBERATIONS

**VERIFICATION ANNUELLE DES MOYENS ELEVATEURS AERIENS
LOT N°2 : ECHELLES PIVOTANTES SEQUENTIELLES (EPS) DE MARQUE CAMIVA**

Le 15 juin 2023, le Bureau du Conseil d'administration du Service départemental d'incendie et de secours de la Seine-Maritime, convoqué le 30 mai 2023, s'est réuni sous la présidence de Monsieur André GAUTIER.

Le quorum étant atteint (3 membres) avec 4 membres présents, le Bureau peut valablement délibérer.

ETAIENT PRESENTS

- Monsieur André GAUTIER, Président
- Madame Louisa COUPPEY, 2ème Vice-présidente
- Monsieur Bastien CORITON, 3ème Vice-président
- Monsieur Julien DEMAZURE, 5ème membre

ETAIT ABSENT EXCUSE

- Monsieur Nicolas BERTRAND, 1er Vice-Président

Délibération affichée le :

et retirée de l'affichage le :

Délibération insérée au recueil des actes administratifs du mois :

Projet d'établissement		
Les Politiques	Les Axes Stratégiques	Les Segments de Travail
Ressources et moyens Modernisation et sécurisation	Moderniser et valoriser le patrimoine du Sdis Garantir la sécurité	Entretenir le patrimoine Sécurité opérationnelle et technique

*

* *

Vu :

- le code de la commande publique,
- la délibération du Conseil d'administration n°DCA-2021-030 du 6 septembre 2021 portant délégation du Conseil d'administration au Bureau,
- la délibération du Bureau du Conseil d'administration n°DBCA-2023-020 du 6 avril 2023 portant autorisation de signature des accords-cadres relatifs à la vérification annuelle des moyens élévateurs aériens.

*

* *

Le Service départemental d'incendie et de secours de la Seine-Maritime est doté de différents Moyens Elévateurs Aériens (MEA) :

- 12 moyens élévateurs aériens de marque RIFFAUD
- 16 moyens élévateurs aériens de marque CAMIVA
- 3 moyens élévateurs aériens de marque BRONTO

Afin de maintenir l'état opérationnel de son parc et de garantir la sécurité des sapeurs-pompiers, le Sdis 76 a fait le choix de la stratégie suivante dans le cadre de sa politique de contrôle et de maintenance de ce type d'équipement :

- Vérification périodique obligatoire conformément aux dispositions du Code du travail, par un organisme agréé (bureau de contrôle) ;
- Contrôle annuel par une société spécialisée dans la maintenance de ce type d'équipement, permettant de déceler les différentes anomalies et définir les opérations de maintenance à réaliser ;
- Réalisation des opérations de maintenance en interne via nos différents ateliers ou par des entreprises spécialisées ;
- Révision générale de l'équipement tous les 10 ans.

Le présent marché concerne la réalisation des prestations de contrôles annuels par des sociétés spécialisées dans la maintenance.

Lors de sa séance du 06 avril dernier, la Commission d'Appel d'Offres a eu à se prononcer sur l'attribution des lots suivants :

Lot(s)	Désignation	Montant minimum annuel	Montant maximum annuel	Attributaires
1	Echelles pivotantes séquentielles (EPS) de marque RIFFAUD	5 000,00 € HT	25 000,00 € HT	ECHELLES RIFFAUD
3	Bras élévateur aérien (BEA) de marque BRONTO	6 000,00 € HT	25 000,00 € HT	BRONTO SKYLIFT

Lors de cette réunion, le lot n°2 (Echelles pivotantes séquentielles (EPS) de marque CAMIVA a été déclarée infructueuse. Afin d'attribuer ce lot, une nouvelle consultation a été lancée.

L'avis d'appel public à la concurrence a été publié le 05 mai 2023 au Bulletin Officiel des Annonces des Marchés Publics (BOAMP).

La date limite de remise des offres était fixée au 05 juin 2023 à 12h00.

La procédure de passation utilisée est celle de l'appel d'offres ouvert, en application des articles L.2124-2, R.2124-2 1° et R. 20161-2 à R. 2161-5 du Code de la Commande publique.

La consultation concerne la mise en place d'un accord-cadre mono-attributaire, exécuté par l'émission de bons de commande, d'une durée d'un an, reconductible 3 fois.

Les montants annuels sont les suivants :

Lot(s)	Désignation	Montant annuel	
		Minimum	Maximum
2	Echelles pivotantes séquentielles (EPS) de marque CAMIVA	10 000,00 € HT	30 000,00 € HT

2 offres ont été reçues et analysées selon les critères de jugement des offres définis ci-dessous :

N°	Description	Pondération
1	Prix	90 points
2	Développement durable	10 points
Pondération totale des critères d'attribution :		100

*

* *

La commission d'appel d'offres, après avoir pris connaissance du rapport d'analyse des offres, s'est prononcée le 15 juin 2023 et a attribué l'accord-cadre à la société suivante, pour les montants minimum et maximum indiqués ci-dessus :

Lot(s)	Désignation	Attributaires
2	Echelles pivotantes séquentielles (EPS) de marque CAMIVA	Drehleiter-Werkstatt

*

* *

Sur le rapport remis sur table et après en avoir délibéré, les membres du Bureau du conseil d'administration adoptent à l'unanimité ce dossier.

Accusé de réception - Ministère de l'Intérieur

076-287600019-20230615-DBCA-2023-031-DE

Accusé certifié exécutoire

Réception par le préfet : 19/06/2023

Affichage : 19/06/2023

Pour l'autorité compétente par délégation



Le Président du Conseil d'administration,

Signé électroniquement, le 19/06/2023
Andre GAUTIER, Président CASDIS

André GAUTIER

N°DBCA-2023-032

- Membres théoriques :
5
- Membres en exercice :
5
- Membres présents :
4
- Votants :
4



**BUREAU DU CONSEIL D'ADMINISTRATION
DU SERVICE DEPARTEMENTAL D'INCENDIE ET DE SECOURS
DE LA SEINE-MARITIME**

EXTRAIT DES DELIBERATIONS

RECRUTEMENT DE CONTRACTUELS

Le 15 juin 2023, le Bureau du Conseil d'administration du Service départemental d'incendie et de secours de la Seine-Maritime, convoqué le 30 mai 2023, s'est réuni sous la présidence de Monsieur André GAUTIER.

Le quorum étant atteint (3 membres) avec 4 membres présents, le Bureau peut valablement délibérer.

ETAIENT PRESENTS

- Monsieur André GAUTIER, Président
- Madame Louisa COUPPEY, 2ème Vice-présidente
- Monsieur Bastien CORITON, 3ème Vice-président
- Monsieur Julien DEMAZURE, 5ème membre

ETAIT ABSENT EXCUSE

- Monsieur Nicolas BERTRAND, 1er Vice-Président

Délibération affichée le :

et retirée de l'affichage le :

Délibération insérée au recueil des actes administratifs du mois :

Projet d'établissement		
Les Politiques	Les Axes Stratégiques	Les Segments de Travail
Ressources et moyens	Préserver, optimiser et adapter la RH	

*

* *

Vu :

- le code général des collectivités territoriales,
- le code général de la fonction publique,
- le décret n°88-145 du 15 février 1988 pris pour l'application de l'article 136 de la loi du 26 janvier 1984 modifié portant dispositions statutaires relatives à la fonction publique territoriale et relatif aux agents contractuels de la fonction publique territoriale,
- la délibération du Conseil d'administration n°2021-CA-30 du 06 septembre 2021 portant délégation du Conseil d'administration au Bureau.

*

* *

Pour faire face à un besoin lié à un accroissement temporaire d'activité ou saisonnier d'activité, ou pallier l'absence d'agents en arrêt maladie, les postes suivants pourront être tenus par des agents contractuels recrutés sur la base de l'article L.332-23 ou L.332-13 du Code Général de la Fonction Publique :

- Gestionnaire, cadre d'emplois des adjoints administratifs au sein du Groupement Formation et activités physiques,
- Logisticien(ne), adjoint technique à agent de maîtrise au sein du Groupement Technique et logistique,
- Gestionnaire, cadre d'emplois des adjoints administratifs au sein du groupement des Ressources humaines,
- Assistante, cadre d'emplois des adjoints administratifs au sein du groupement des Ressources humaines,
- Cuisinier(ère), adjoint technique à agent de maîtrise au sein du Groupement Finances,

*

* *

Après en avoir délibéré, les membres du Bureau du conseil d'administration adoptent à l'unanimité ce dossier.

Accusé de réception - Ministère de l'Intérieur

076-287600019-20230615-DBCA-2023-032-DE

Accusé certifié exécutoire

Réception par le préfet : 19/06/2023

Affichage : 19/06/2023

Pour l'autorité compétente par délégation



Le Président du Conseil d'administration,
Signé électroniquement, le 19/06/2023
Andre GAUTIER, Président CASDIS

André GAUTIER

N°DBCA-2023-033

- Membres théoriques :
5
- Membres en exercice :
5
- Membres présents :
4
- Votants :
4



**BUREAU DU CONSEIL D'ADMINISTRATION
DU SERVICE DEPARTEMENTAL D'INCENDIE ET DE SECOURS
DE LA SEINE-MARITIME**

EXTRAIT DES DELIBERATIONS

MISE A DISPOSITION DU LIEUTENANT HORS CLASSE PATRICE GOMEZ AUPRES DU CNPE PENLY

Le 15 juin 2023, le Bureau du Conseil d'administration du Service départemental d'incendie et de secours de la Seine-Maritime, convoqué le 30 mai 2023, s'est réuni sous la présidence de Monsieur André GAUTIER.

Le quorum étant atteint (3 membres) avec 4 membres présents, le Bureau peut valablement délibérer.

ETAIENT PRESENTS

- Monsieur André GAUTIER, Président
- Madame Louisa COUPPEY, 2ème Vice-présidente
- Monsieur Bastien CORITON, 3ème Vice-président
- Monsieur Julien DEMAZURE, 5ème membre

ETAIT ABSENT EXCUSE

- Monsieur Nicolas BERTRAND, 1er Vice-Président

Délibération affichée le :

et retirée de l'affichage le :

Délibération insérée au recueil des actes administratifs du mois :

Projet d'établissement		
Les Politiques	Les Axes Stratégiques	Les Segments de Travail
Ressources et moyens	Préserver, optimiser et adapter la RH	

*

* *

Vu :

- la délibération du Conseil d'administration n°DCA-2021-030 du 06 septembre 2021 portant délégation du Conseil d'administration au Bureau.

*

* *

Le lieutenant hors classe Patrice GOMEZ est mis à disposition du CNPE Penly depuis le 1^{er} septembre 2009. La convention de mise à disposition arrive à terme le 31 août 2023.

Aussi, dans le cadre du projet de partenariat entre le Service départemental d'incendie et de secours de la Seine-Maritime (Sdis 76) et le CNPE Penly, notamment avec la future mise en place d'une garde opérationnelle postée au CNPE, il convient de renouveler la convention de mise à disposition de l'agent afin de régir les modalités administratives et financières entre les parties. Celle-ci est conclue pour une durée d'un an, l'agent souhaitant faire valoir ses droits à la retraite à l'issue.

*

* *

Conformément à l'article 1er du décret n° 2008-580 du 18 juin 2008 relatif au régime de la mise à disposition applicable aux collectivités territoriales et aux établissements publics administratifs locaux, les membres du Bureau du conseil d'administration sont informés de ces mises à disposition.

*

* *

Après en avoir délibéré, les membres du Bureau du conseil d'administration adoptent à l'unanimité ce dossier.

Accusé de réception - Ministère de l'Intérieur

076-287600019-20230615-DBCA-2023-033-DE

Accusé certifié exécutoire

Réception par le préfet : 19/06/2023

Affichage : 19/06/2023

Pour l'autorité compétente par délégation



Le Président du Conseil d'administration,
Signé électroniquement, le 19/06/2023
Andre GAUTIER, Président CASDIS

André GAUTIER



CONVENTION DE MISE A DISPOSITION D'UN OFFICIER DE SAPEURS-POMPIERS PROFESSIONNELS

Entre le Service départemental d'incendie et de secours de la Seine-Maritime (dénommé ci-après Sdis 76), représenté par Monsieur André GAUTIER, Président du Conseil d'administration en exercice

D'une part,

Et le Centre Nucléaire de Production d'Électricité de Penly (dénommé ci-après CNPE), représenté par Monsieur François VALMAGE, Directeur du CNPE agissant pour le compte d'Électricité de France (EDF)

D'autre part,

Il est convenu ce qui suit :

Article 1 – objet de la convention

Dans le respect des dispositions des articles R.512-6 et suivants du Code général de la fonction publique et du décret n° 2008-580 modifié du 18 juin 2008 et de la convention d'objectifs en vue de favoriser la mise à disposition de sapeurs-pompiers professionnels du Sdis76 auprès des CNPE de Penly et Paluel en date du XX XXX XXXXX, le Sdis 76 met Monsieur Patrice GOMEZ, lieutenant hors classe de sapeurs-pompiers professionnels, à disposition du CNPE de Penly à temps plein.

Article 2 – nature des fonctions exercées

Le lieutenant hors classe Patrice GOMEZ sera chargé, sous l'autorité du CNPE et plus particulièrement du chef de mission sureté-qualité du CNPE, d'une part de promouvoir, d'organiser et d'animer le développement des relations entre le CNPE et le service départemental d'incendie et de secours afin d'assurer en cas de sinistre ou d'incident particulier, la meilleure complémentarité possible entre les intervenants, et d'autre part, de collaborer et de veiller à la cohérence des autres mesures sur le site de Penly.

Dans ce cadre, le lieutenant hors classe Patrice GOMEZ est chargé de :

- mettre en œuvre la doctrine incendie commune aux deux sites ;

- organiser la formation et le recyclage des sapeurs-pompiers professionnels et volontaires aux risques liés à l'exploitation des CNPE ;
- encadrer et adapter la formation des équipes opérationnelles des CNPE ;
- participer à l'organisation des exercices incendies ou sanitaires internes au CNPE ou communs CNPE/ Sdis 76,
- participer aux réunions CNPE/ Sdis 76 dans le cadre des plans de prévision, des bilans et des retours d'expérience ;
- participer à la mise à jour par le service prévision compétent du Sdis 76 du Plan d'Etablissement Répertoire (PER) ;
- participer au réseau des officiers de sapeurs-pompiers des CNPE dans le cadre des groupes de travail nationaux (procédures opérationnelles,...) ;
- participer à l'animation comme expert technique à la commission sur la Maîtrise du Risque Incendie (CMRI) du CNPE ;
- assurer le reporting et le suivi des indicateurs de partenariat.

Dans le cadre de la mise en place de la garde opérationnelle postée, il est chargé en collaboration avec le chef de centre de Dieppe de :

- La planification des formations des agents sapeurs-pompiers de Dieppe aux risques spécifiques du CNPE de Penly.
- L'organisation administrative du contrôle d'accès des agents du SDIS
- La planification et le suivi des exercices incendie communs avec les équipes de conduite.
- En cas d'intervention, assurer le rôle d'expertise au CODIS, COS et GOP mais également vis-à-vis des responsables d'intervention du CNPE,
- Le suivi des indicateurs liés à la présente convention.

Il aura également un rôle d'assistance et de conseil comme :

- participer à la mise à jour des plans de secours incendie, accident et PUI ;
- intervenir dans l'analyse des risques incendie sur les différents chantiers et bâtiments des sites ;
- former spécifiquement au risque incendie les agents effectuant les visites de chantier et les chefs de travaux.

Article 3 – durée de la mise à disposition

Le lieutenant hors classe Patrice GOMEZ est mis à disposition du CNPE de Penly du 1^{er} septembre 2023 au 31 août 2024 inclus.

Article 4 – conditions d'emploi

Pendant la mise à disposition, les conditions de travail du lieutenant hors classe Patrice GOMEZ sont organisées par le CNPE de Penly. Le Sdis 76 prend les décisions relatives aux congés annuels et aux congés de maladie, après accord du CNPE de Penly. En cas de désaccord, les décisions du Sdis 76 s'imposent au CNPE de Penly. Le Sdis 76 continue à gérer la situation administrative du lieutenant hors classe Patrice GOMEZ pour ce qui concerne, notamment, l'avancement de carrière, les autorisations de travail à temps partiel et la discipline.

Le lieutenant hors classe Patrice GOMEZ assurera en qualité de chef de groupe (chaîne de commandement) des astreintes (7 semaines minimum) et des gardes sur le secteur Dieppe à raison de 1 à 2 gardes maximum/mois pour le Sdis 76 et participera aux formations départementales s'y rattachant.

Article 5 – rémunération

Le Sdis 76 verse au lieutenant hors classe Patrice GOMEZ l'intégralité des rémunérations correspondant à ses grade et fonctions.

Dans le cas d'un avancement de grade du Lieutenant hors classe Patrice GOMEZ, le CNPE s'engage à prendre en charge l'évolution de la masse salariale.

Le CNPE de Penly ne verse aucun complément de rémunération au lieutenant hors classe Patrice GOMEZ, excepté les remboursements de frais.

La restauration du lieutenant hors classe Patrice GOMEZ sur le site du CNPE est prise en charge directement par le CNPE.

Un véhicule de service est mis à disposition du lieutenant hors classe Patrice GOMEZ par le CNPE.

Article 6 – remboursement des coûts pris en charge par le Service départemental d'incendie et de secours de la Seine-Maritime

Les coûts supportés par le Sdis 76 et occasionnés par cette mise à disposition seront pris en charge par le CNPE de Penly, trimestriellement.

Cette indemnisation comprend notamment :

- l'intégralité des sommes exposées par le Sdis 76 pour l'emploi du lieutenant hors classe Patrice GOMEZ :

- les éléments de rémunération statutaire (traitement indiciaire brut, supplément familial de traitement, indemnité de résidence, nouvelle bonification indiciaire et régime indemnitaire) ;
- les frais et conséquences des accidents de service survenus dans le cadre de son activité pour le compte du CNPE ;
- les charges patronales ;
- les frais d'assurance et d'action sociale ;
- les coûts de formation à caractère professionnel ;
- les frais de mise à disposition d'un téléphone de service et de tout autre moyen validé par les parties.

Article 7 – modalités de contrôle et d'évaluation des activités

Le CNPE de Penly transmet annuellement ou à l'issue de la mise à disposition un rapport sur l'activité et la manière de servir du lieutenant hors classe Patrice GOMEZ.

En outre, en cas de faute disciplinaire, le Sdis 76 est saisi par le CNPE.

Article 8 – fin de la mise à disposition

La fin de mise à disposition devra être anticipée par le Sdis 76 avec la nécessité de recevoir une journée sur le CNPE les candidats intéressés par ce poste.

Un recouplement avec le remplaçant, d'une durée de 3 mois minimum sera nécessaire. Les frais seront pris en charge par le CNPE.

La mise à disposition du lieutenant hors classe Patrice GOMEZ peut prendre fin avant le terme fixé à l'article 3 de la présente convention, sous réserve d'un préavis de deux mois, à la demande :

- du Sdis 76 de la Seine-Maritime ;
- du CNPE de Penly ;
- du lieutenant hors classe Patrice GOMEZ.

En cas d'inexécution de l'une des obligations des parties, le préavis à respecter est diminué à quinze jours.

Dans tous les cas, la demande devra faire l'objet d'un envoi en recommandé avec accusé de réception. La notification de la résiliation devra également parvenir au lieutenant hors classe Patrice GOMEZ par lettre recommandée avec accusé de réception.

Article 9 – contentieux

Les contestations et litiges pouvant intervenir entre les deux parties quant à l'exécution ou l'interprétation des clauses de la présente convention seront soumises à tentative de conciliation à l'amiable dans un délai de 6 mois, avec l'arbitrage éventuel d'un organisme ou d'une personne choisie en commun accord entre les parties.

A défaut d'arrangement amiable, la contestation sera portée devant le tribunal administratif compétent.

Article 10 – exécution de la convention

La présente convention sera annexée à l'arrêté de mise à disposition de l'agent.

Le directeur du CNPE de Penly, le Directeur départemental des Services d'incendie et de secours de la Seine-Maritime sont chargés chacun pour ce qui les concerne de l'exécution de la présente convention.

Fait en trois exemplaires à, le

**Le Président du Conseil d'Administration
du Service Départemental d'Incendie
et de Secours de la Seine-Maritime,**

André GAUTIER

**Le Directeur du CNPE
Penly,**

François VALMAGE

L'agent mis à disposition

**Lieutenant hors classe
Patrice GOMEZ**

N°DBCA-2023-034

- Membres théoriques :
5
- Membres en exercice :
5
- Membres présents :
4
- Votants :
4



**BUREAU DU CONSEIL D'ADMINISTRATION
DU SERVICE DEPARTEMENTAL D'INCENDIE ET DE SECOURS
DE LA SEINE-MARITIME**

EXTRAIT DES DELIBERATIONS

**CONVENTION DE PARTENARIAT ENTRE LE SERVICE DEPARTEMENTAL D'INCENDIE ET DE SECOURS
DE LA SEINE-MARITIME ET LE DEPARTEMENT DE LA SEINE-MARITIME**

Le 15 juin 2023, le Bureau du Conseil d'administration du Service départemental d'incendie et de secours de la Seine-Maritime, convoqué le 30 mai 2023, s'est réuni sous la présidence de Monsieur André GAUTIER.

Le quorum étant atteint (3 membres) avec 4 membres présents, le Bureau peut valablement délibérer.

ETAIENT PRESENTS

- Monsieur André GAUTIER, Président
- Madame Louisa COUPPEY, 2ème Vice-présidente
- Monsieur Bastien CORITON, 3ème Vice-président
- Monsieur Julien DEMAZURE, 5ème membre

ETAIT ABSENT EXCUSE

- Monsieur Nicolas BERTRAND, 1er Vice-Président

Délibération affichée le :

et retirée de l'affichage le :

Délibération insérée au recueil des actes administratifs du mois :

Projet d'établissement		
Les Politiques	Les Axes Stratégiques	Les Segments de Travail
<i>Ressources et moyens</i>	<i>Adapter les équipements au besoin</i>	<i>Doter le Sdis d'équipements efficaces, efficaces, simples et résistants Réviser et développer les process de maintenance</i>

*

* *

Vu :

- *le code général des collectivités territoriales*
- *la délibération du Conseil d'administration du DCA-2021-030 du 06 septembre 2021 portant délégation du Conseil d'administration au Bureau.*

*

* *

Les services du Conseil départemental de la Seine-Maritime (CD 76) et le groupement Technique et logistique du Service départemental d'incendie et de Secours de la Seine-Maritime (Sdis 76) ont engagé des travaux visant à partager les pratiques professionnelles et de collaboration entre les différentes structures.

Les deux entités disposent d'un parc de véhicules, dont ils assurent l'acquisition et la maintenance. Pour ces thématiques, plusieurs axes de collaboration sont proposés :

- **Mise à disposition du Sdis 76 par le CD 76, de 12 véhicules administratifs à raison de 3 véhicules par an, pendant 4 ans,**

Les véhicules administratifs utilisés par les deux services sont identiques, et les acquisitions par le Sdis 76 de ce type de véhicule restent limitées. Afin de limiter les procédures d'acquisition menées par les deux services, le CD 76 procédera à la mise à disposition (location) de véhicules au Sdis 76.

- **Maintenance, par l'atelier départemental du CD 76 des véhicules légers aux sites du Groupement Territorial Sud, situés sur la Métropole Rouen Normandie**

Le centre de maintenance du parc départemental du CD 76, situé à Sotteville-lès-Rouen, dispose de capacités d'accueil pour effectuer la maintenance de véhicules légers. Les maintenances courantes des véhicules légers du Sdis 76 sont à ce jour externalisées. Les conditions de prestations proposées par le CD 76 apportent un niveau de service et de coût similaire aux prestataires privés habituellement sollicités. Il est donc proposé d'assurer la maintenance de véhicules type VL, VTU, VTP et VSAV des véhicules de sites du Sdis 76 implantés sur la Métropole de Rouen.

- **Mise en place d'une assistance mécanique particulière, essentiellement sur la période estivale, pour appuyer le Sdis 76 dans le maintien en condition des véhicules dédiés plus particulièrement à la lutte contre les feux de forêts.**

La lutte contre les feux d'espace naturels ou de forêts, sollicite fortement un parc restreint de véhicules spécifiques durant une période courte. La nécessité de maintien en condition de ces matériels spécifiques est impérative. Par ailleurs, le CD 76 dispose d'une astreinte mécanique dont les agents disposent de compétences techniques sur des matériels similaires (hydraulique, hors

chemin...). Cette prestation consiste à mettre en place une assistance mécanique sur intervention 7 jours sur 7 et 24 heures sur 24 avec un véhicule atelier pour assurer, en zone sécurisée, un contrôle visuel des véhicules et, le cas échéant, des réparations urgentes et la gestion des remorquages. Cette prestation pourrait être au maximum sollicitée 10 fois par an et ne doit pas dépasser une durée de 4 heures, augmentée des temps de déplacement sur site.

L'ensemble de ces prestations sont soumises à une grille tarifaire, jointe en annexe de la convention.

Le projet de convention, joint, a pour objet de définir les conditions de mise en œuvre de ces prestations.

Au regard des éléments présentés, il vous est proposé d'autoriser le Président du conseil d'administration à signer le projet de convention, joint en annexe, ainsi que tout acte qui en serait la suite ou la conséquence.

*

* *

Les annexes de ce rapport ont été remises sur table.

*

* *

Après en avoir délibéré, les membres du Bureau du conseil d'administration adoptent à l'unanimité ce dossier.

Accusé de réception - Ministère de l'Intérieur

076-287600019-20230615-DBCA-2023-034-DE

Accusé certifié exécutoire

Réception par le préfet : 19/06/2023

Amchage : 19/06/2023

Pour l'autorité compétente par délégation



Le Président du Conseil d'administration,
Signé électroniquement, le 19/06/2023
Andre GAUTIER, Président CASDIS

André GAUTIER

**CONVENTION de quasi régie
Relative à la mise à disposition de véhicules légers et aux
prestations d'entretien des véhicules légers réalisées par le
Département de la Seine-Maritime pour le compte du service
départemental d'incendie et de secours (SDIS 76)**

Préambule :

Le service départemental d'incendie et de secours de la Seine-Maritime (SDIS 76) externalise actuellement l'entretien d'une partie de son parc de véhicules, notamment les véhicules légers, afin de renforcer les compétences internes sur la maintenance incendie plus spécifique.

Ce dispositif d'externalisation a été généralisé dès 2016 à l'ensemble du département et le SDIS dispose d'un marché avec allotissement par secteurs géographiques afin de minimiser la durée d'immobilisation des véhicules et le temps de convoyage. Des opérateurs privés, ainsi que la ville de Fécamp qui dispose d'un atelier de réparation automobile, sont titulaires de lots.

Compte tenu des enjeux de sécurité sur le territoire et dans le cadre de l'accompagnement apporté par le Département aux services publics d'incendie et de secours, le Département et le SDIS souhaitent développer un partenariat plus étroit pour s'assurer à la fois de la disponibilité de véhicules légers, via la mise à disposition de véhicules par le Département, et fiabiliser les opérations de maintenance des véhicules, propriétés du SDIS 76, situés sur le secteur de Rouen.

Il peut en effet, selon les articles L2511-1 et L2511-5 du Code de la commande publique, être admis qu'une relation de quasi régie ascendante et descendante, caractérisée par le fait que le Département exerce une influence importante sur les décisions du SDIS et que les interventions du SDIS dans le département représentent une part essentielle de son activité, existe entre le SDIS et le Département qui peuvent ainsi contractualiser sans se soumettre aux règles de publicité et de mise en concurrence prévue par le Code de la commande publique.

De plus, le SDIS ne comporte pas de participation directe de capitaux privés qui lui permettrait d'exercer une influence décisive sur ses décisions.

Par ailleurs, les prestations offertes et les tarifs pratiqués par le parc départemental sont intéressants. En effet, depuis le 1^{er} janvier 2011 et le transfert du parc de l'équipement au Département, celui-ci dispose d'un outil adapté à la gestion et à l'entretien de matériels et véhicules techniques. Le parc observe de plus des procédures assurant la réactivité nécessaire à tout évènement susceptible de se produire et est en capacité de fournir en dépannage véhicule et matériel, toutes prestations particulièrement appréciées par le SDIS qui doit être en capacité de répondre notamment aux demandes de secours à la personne.

CECI ETANT EXPOSE, IL EST CONVENU CE QUI SUIT

Entre

Le **Département de la Seine-Maritime**, dont le siège est situé quai Jean Moulin – 76101 ROUEN cedex 1, représenté par Monsieur Bertrand BELLANGER, Président, agissant au nom et pour le compte de celui-ci, et autorisé à signer la présente convention en application de la délibération de la Commission Permanente du Département n° en date du, désigné ci-après par «Le Département»,

D'une part,

et

Le **Service Départemental d'Incendie et de Secours de la Seine-Maritime** dont le siège est situé au 6 rue du verger, CS 40078 – 76198 YVETOT cedex, représenté par son Président, Monsieur André GAUTIER, agissant en qualité de Président du Conseil d'Administration du SDIS 76, ci-après désigné « le SDIS 76 »,

D'autre part,

ARTICLE 1 – OBJET DE LA CONVENTION

La présente convention a pour objet de définir :

- D'une part les modalités techniques et financières de mise à disposition de véhicules légers, destinés à des missions administratives, au Service Départemental d'Incendie et de Secours de la Seine-Maritime,
- D'autre part, la nature des prestations que le Département fournit au SDIS 76 pour l'entretien préventif et curatif des matériels roulant d'une masse inférieure à 3,5 tonnes.

La présente convention vise à obtenir une prestation pour les centres de secours situés à proximité de Rouen. Vous trouverez, en annexe 1, la liste des secteurs concernés.

Dans ce cadre, le Département, via l'activité de son parc sis boulevard industriel à Sotteville-lès-Rouen, s'engage à mettre en œuvre les moyens humains et techniques nécessaires au bon entretien des matériels.

ARTICLE 2 – DESIGNATION DES BIENS MIS A DISPOSITION, REDEVANCE ET PROPRIETE

Pour assurer ses missions administratives, le Département met à la disposition du SDIS 76, sur une période de 4 ans, 12 véhicules à raison de 3 véhicules par an, dont le descriptif est joint en annexe 2.

Pour des raisons de sinistralité et afin de faire face à une situation de carence, le Département met à disposition, dès la signature de la présente convention, 3 véhicules de type Clio. Ces véhicules sont compris dans les 12 véhicules à mettre à disposition.

La mise à disposition de ces véhicules est consentie, sous réserve que leur entretien soit assuré par le parc départemental et selon le barème précisé en annexe 4 de la présente convention.

Le Département de la Seine-Maritime demeure le propriétaire exclusif de ces véhicules. Toutes les pièces le concernant, en particulier celles relatives aux formalités éventuelles d'immatriculation, sont rédigées à son seul nom.

ARTICLE 3 : OBLIGATIONS DES PARTIES POUR LES VÉHICULES MIS A DISPOSITION

Pendant la durée de la présente convention, le SDIS 76 a seul l'usage et la conduite des véhicules mis à disposition.

3-1 - Obligations du SDIS 76

Le SDIS 76 s'engage sur les dispositions suivantes :

- Il se servira des véhicules conformément à l'usage indiqué dans l'objet de la présente convention,
- Il ne pourra céder les véhicules, les donner en gage ou en nantissement à des tiers,
- Il avisera le Département de tous dommages subis par les véhicules mis à disposition dans un délai de 48 heures en jours ouvrés,
- Il prendra toutes garanties et assurances nécessaires pour prévenir les risques et dégradations inhérents à l'usage de véhicules à moteur et fera sien des éventuels contentieux liés à l'usage des véhicules mis à disposition,
- Il prendra en charge les amendes pour infractions au code de la route dont les véhicules mis à disposition pourraient éventuellement faire l'objet. À ce titre, le SDIS 76 s'engage à fournir au Département – parc départemental – sur simple demande de sa part, tous les éléments nécessaires à la dénonciation du contrevenant : nom, prénom, adresse, date de naissance, numéro du permis de conduire et date de délivrance du permis de conduire.

3-2 - Obligations du Département

Le Département s'engage :

- À entretenir les véhicules dans les conditions précisées à l'article 4,
- À prendre en charge les véhicules lors d'une procédure d'échange ou de réforme pour vétusté ou dégradations importantes.

3-3 - Restitution des véhicules

La restitution des véhicules au Département sera étudiée :

- Dans un délai de 4 ans, en fonction de l'état de vétusté des véhicules et du kilométrage, ils pourront être échangés contre un véhicule plus récent après concertation entre les parties,
- Lorsqu'ils seront hors d'usage, le Département ayant seul la compétence pour apprécier l'opportunité de leur mise à la réforme,
- Dans l'une des situations prévues à l'article 5 de la présente convention.

ARTICLE 4 – ENTRETIEN DES VEHICULES

4-1 - Matériels concernés

La prestation concerne uniquement les véhicules légers, mis à disposition par le Département ou appartenant au SDIS 76 (hors périodes de garantie constructeur), qui peuvent être de trois types :

- Véhicules destinés à des missions administratives,
- Véhicules opérationnels assimilables à un utilitaire : ambulance de sapeur-pompier (VSAV), véhicule de servitude (VTU),
- Véhicules de transport des personnels : voiture (VL et VLR) et combi (VTP).

Vous trouverez, en annexe 3, la liste des centres de secours bénéficiaires de la prestation assurée par le parc départemental ainsi que celle des véhicules avec leur dénomination.

4-2 – Nature des prestations d’entretien

Les prestations d’entretien fournies pour les véhicules légers du SDIS 76 et les véhicules mis à disposition par le Département sont les suivantes :

- Le contrôle général, les révisions périodiques, la maintenance préventive du véhicule,
- La maintenance mécanique curative (moteur, liaisons au sol, organes de freinage),
- Toutes opérations électroniques, électriques ou diagnostics,
- Le dépannage de ces véhicules sur le territoire du Département et, le cas échéant, transfert jusqu’à l’atelier du parc départemental, situé boulevard industriel à Sotteville-lès-Rouen. Une astreinte mécanique est organisée permettant d’intervenir 7 jours sur 7 et 24 heures sur 24,
- Les prestations de remorquage du Département,
- La préparation de ces véhicules et engins aux différentes visites réglementaires,
- La présentation aux visites réglementaires,
- La mise à disposition des véhicules de remplacement, étant précisé que ces véhicules restent assurés par le parc. Les véhicules seront fournis avec le plein de carburant et devront être retournés au parc avec le plein,
- Le montage ou la réalisation d’équipements spécifiques,
- Les prestations carrosserie et peinture.

Sur ces deux derniers points, ces prestations feront l’objet d’une facturation spécifique et seront effectuées après acceptation du devis présenté par le parc.

Chacune de ces prestations se fera à l’aide de pièces de remplacement homologuées et de « première monte » ou de pièces issues du réemploi.

Sont exclues les prestations suivantes :

- La fourniture de carburant,
- L’assurance des véhicules pour les véhicules propriétés du SDIS et la prise en charge des différentes taxes,
- Les opérations de lavage et de nettoyage des engins.

4-3 – Modalités d’exécution des prestations

L’entretien préventif des véhicules du SDIS 76 sera réalisé par le parc départemental conformément au plan d’entretien des constructeurs des matériels et au plan de maintenance préventive spécifique du SDIS 76.

L’entretien curatif sera effectué par le parc départemental avec les pièces d’origine constructeur ou équivalentes, ou des pièces issues du réemploi.

Avant d'engager une réparation dont le montant estimé est supérieur à 1 000 €, un contact préalable sera établi avec le SDIS 76 pour évaluer la pertinence de l'intervention au regard d'un renouvellement de matériel et, le cas échéant, valider la commande qui, en tout état de cause, fera l'objet d'un écrit.

Les travaux d'entretien seront réalisés sur présentation de bons de commande envoyés par les services du SDIS 76 au parc départemental. Le bon de commande inclut les références chorus.

4-4 – Facturation des prestations

La réalisation des opérations techniques à effectuer sur les véhicules du SDIS 76 sera effectuée soit dans les ateliers du Département, soit effectuée par des prestataires extérieurs.

Les prestations exécutées dans les ateliers du Département, pour le compte du SDIS 76, seront rémunérées sur la base des éléments suivants, joints en annexe 4 et actualisés annuellement en juin, qui comprend :

- Un barème pour les véhicules propriétés du Département mis à disposition,
- Un bordereau de prix forfaitaires concernant les prestations d'entretien des véhicules propriétés du SDIS.

Les prestations hors barème feront l'objet d'un devis (exemples : pneus toutes saisons).

4-5 – Modalités de paiement

La facturation des prestations réalisées par le Département sur barème sera présentée au SDIS 76 pour l'année au mois de septembre.

Concernant les prix forfaitaires et la facturation des prestations sur devis, elles seront présentées à l'acte, étant précisé que pour les prix forfaitaires, les révisions opérées par les titulaires des marchés de fournitures seront appliquées.

Les factures seront adressées au SDIS 76 qui en assurera le paiement selon les règles de la comptabilité publique.

Le versement des sommes dues sera effectué sur le compte du Payeur Départemental dont le RIB est le suivant :

Banque : Banque de France,
Titulaire : Pairie Départementale,
Domiciliation : BDF Rouen,
Code Banque : 30001 Code Guichet : 00707
N° de compte : C7630000000 Clé RIB : 96

4-6 – Planification

Annuellement, le SDIS 76 communique le planning prévisionnel des actions d'entretien préventif à réaliser. Trimestriellement, un planning ajusté est partagé afin de préciser les interventions.

En cas de difficultés de l'une des parties dans l'absorption de la charge de travail, un décalage de 2 semaines pourra être observé.

4-7 – Echange et partage sur les prestations réalisées

Annuellement, une réunion est réalisée avec les responsables du matériel roulant du SDIS 76 et ceux du parc départemental afin de suivre la vétusté des matériels et revenir sur les dysfonctionnements perçus.

4-8 – Responsabilité et assurances

Le Département assume la responsabilité de tout dommage qui résulterait de son intervention durant l'application de la présente convention.

L'ensemble des travaux réalisés le sont dans le cadre d'une prestation de service pour laquelle le Département dispose d'une assurance.

ARTICLE 5 – PRESTATIONS REALISEES PAR LE SDIS

5-1 : Nature des prestations

Des prestations d'aménagement de véhicules sont proposées par le SDIS 76, dont les travaux sont réalisés par les ateliers de Tourville-la-Rivière. Cela peut concerner l'intégration des équipements suivants :

- Électricité d'éclairage et de signalisation sonore et lumineuse,
- Portage (porte échelle, galerie, ...),
- Attelage,
- Aménagement de planchers, de parois et d'étagères.

5-2 : Facturation de prestations

Une tarification à l'acte est proposée selon un devis émis par le SDIS 76.

ARTICLE 6 – AUTRE PRESTATION RÉALISÉE PAR LE PARC

6.1 : Nature de la prestation :

Mise en place d'une assistance mécanique particulière, essentiellement sur la période estivale, pour aider le SDIS 76 dans la lutte contre notamment les feux de forêts.

Cette prestation consiste à mettre en place une assistance mécanique sur intervention 7 jours sur 7 et 24 heures sur 24 avec un véhicule atelier pour assurer, en zone sécurisée, un contrôle visuel des véhicules et, le cas échéant, des réparations urgentes et la gestion des remorquages.

Cette prestation pourrait être au maximum sollicitée 10 fois par an et ne doit pas dépasser une durée de 4 heures augmentée des temps de déplacement sur site.

6.2 : Facturation de la prestation

Une tarification à l'acte est proposée, reposant sur un forfait horaire comprenant le coût des personnels, des matériels immobilisés et des déplacements (annexe 5) augmenté le cas échéant les frais de remorquage prévus à l'annexe 4 de la présente convention.

6.3 : Modalités de paiement

Les modalités de paiement sont identiques à celles présentées à l'article 4.5 de la présente convention.

ARTICLE 7 – DUREE, REVISION ET RESILIATION DE LA CONVENTION

La présente convention est conclue pour une durée de 4 ans à compter de la date de signature par les deux parties. Elle est renouvelable une fois tacitement. Sa durée ne peut excéder 8 ans.

Elle est révisable annuellement par le biais d'un avenant actualisant les informations récapitulées en annexes : véhicules mis à disposition, véhicules entretenus et barème.

Les parties peuvent, à tout moment et pour tout motif, résilier la présente convention par lettre recommandée avec avis de réception en respectant un délai de trois mois.

Les prestations effectuées durant ce laps de temps seront entièrement dues par le SDIS 76.

ARTICLE 8 – REGLEMENT DES LITIGES

En cas de litige entre le Département et le SDIS 76, portant sur l'objet et l'exécution de la présente convention, et en cas d'échec de la négociation amiable, un recours contentieux pourra être formé devant le tribunal administratif de Rouen.

Fait à Rouen, en deux exemplaires, le

Pour le Département de la Seine-Maritime,
Le Président

Pour le Service Départemental d'Incendie et de
Secours de la Seine-Maritime,
Le Président

Bertrand BELLANGER

André GAUTIER

Annexe 1 : SDIS – secteurs géographiques concernés

Annexe 2 : Descriptif des véhicules mis à disposition

Annexe 3 : Liste des véhicules appartenant au SDIS avec leurs caractéristiques et centres de secours bénéficiaires

Annexe 4 : Barème pour les véhicules mis à disposition
Prix forfaitaires pour l'entretien des véhicules appartenant au SDIS

Annexe 5 : Forfait d'intervention des personnels du parc pour assister le SDIS 76 lors des incendies de grande ampleur

Projet

ANNEXE 1 – SECTEURS GEOGRAPHIQUES CONCERNES



Ainsi que l'état-major du groupement sud situé au 26 rue Démarest à Rouen.

ANNEXE 2 – DESCRIPTIF DES VÉHICULES MIS A DISPOSITION

Véhicule thermique de type citadine polyvalente et véhicule électrique de type citadine polyvalente dont les caractéristiques techniques feront l'objet d'un échange entre le Département et le SDIS pour validation.

Projet

ANNEXE 3 – LISTE NON EXHAUSTIVE DES CENTRES DE SECOURS BENEFICIAIRES DE LA PRESTATION PARC
LISTE NON EXHAUSTIVE DES VEHICULES CONCERNES AVEC LEURS CARACTERISTIQUES

Libellé	Carte grise/ Marque (D.1)	Carte grise/Modèle (D.3)	Carte grise/Type d'énergie (P.3)	Immatriculation	Date de la 1ère immatriculation	Service niveau 2
VSAV	RENAULT	MASTER 3	GO	FP915QG	27/04/2020	CANTELEU
VL	RENAULT	CLIO 4	GO	EC942KL	24/05/2016	CANTELEU
VLR	RENAULT	KANGOO 2	GO	EC284MP	26/05/2016	CANTELEU
VUSAR	FORD	TRANSIT	GO	1185YV76	05/10/2006	CANTELEU
VTUBS	PEUGEOT	BOXER	GO	FX663LB	25/02/2021	CANTELEU
VSAV	RENAULT	MASTER 3	GO	FK542QN	04/10/2019	DEVILLE LES ROUEN
VTUBS	RENAULT	MASTER 3	GO	BX647NP	10/11/2011	DEVILLE LES ROUEN
VLR	RENAULT	KANGOO 2	GO	AC352HZ	07/08/2009	DEVILLE LES ROUEN
VL	RENAULT	CLIO 3	GO	AV282RA	24/06/2010	ETAT MAJOR SUD
VL	RENAULT	CLIO 4	GO	EJ351MB	23/01/2017	ETAT MAJOR SUD
VLB	RENAULT	CLIO 3	GO	CC518SX	15/03/2012	ETAT MAJOR SUD
VL	RENAULT	CLIO 3	GO	CC378DZ	01/03/2012	ETAT MAJOR SUD
VL	RENAULT	CLIO 3	GO	5990YQ76	13/07/2006	ETAT MAJOR SUD
VLR	RENAULT	KANGOO 2	GO	EC312MP	26/05/2016	ETAT MAJOR SUD
VL	RENAULT	CLIO 3	GO	3741ZH76	24/05/2007	ETAT MAJOR SUD
VLR	FORD	TOURNEO CONNECT	GO	GC180JG	13/10/2021	ETAT MAJOR SUD
VLRTC	DACIA	DUSTER	GO	FX744QN	05/03/2021	ETAT MAJOR SUD
VLR	RENAULT	KANGOO 2	GO	AX997NA	27/07/2010	ETAT MAJOR SUD
VLR	RENAULT	KANGOO 2	GO	CL714NE	05/10/2012	ETAT MAJOR SUD

Libellé	Carte grise/ Marque (D.1)	Carte grise/Modèle (D.3)	Carte grise/Type d'énergie (P.3)	Immatriculation	Date de la 1ère immatriculation	Service niveau 2
VLR	RENAULT	KANGOO 2	GO	AB052YS	16/07/2009	ETAT MAJOR SUD
VL	RENAULT	CLIO 5	ES	FW822YQ	03/02/2021	ETAT MAJOR SUD
VLE	RENAULT	ZOE	Electricité (EL)	DE595BR	19/03/2014	ETAT MAJOR SUD
VLR	RENAULT	KANGOO 2	GO	FJ760DW	29/07/2019	GAMBETTA
VLRTC	DACIA	DUSTER	GO	DR175YJ	29/05/2015	GAMBETTA
VLR	RENAULT	KANGOO 2	GO	DH749QW	16/07/2014	GAMBETTA
VLRCG	FORD	TOURNEO CONNECT	Gazole (GO)	GF115EZ	16/03/2022	GAMBETTA
VSAV	RENAULT	MASTER 3	Gazole (GO)	GF607FJ	16/03/2022	GAMBETTA
VTUPRO	RENAULT	MASTER 3	GO	BH426KP	07/02/2011	GAMBETTA
VLRCG	RENAULT	KANGOO 2	GO	CQ688JQ	31/01/2013	GAMBETTA
VBS	RENAULT	MASTER 2	GO	569ADF76	23/07/2008	GAMBETTA
VTP9	RENAULT	TRAFIC 3	GO	DT622DZ	08/07/2015	GAMBETTA
VNRBC	RENAULT	MASTER 3	GO	DG409RZ	16/06/2014	GAMBETTA
SERV	PEUGEOT	BOXER	GO	7490TM76	30/05/2001	GAMBETTA
VTU	RENAULT	MASTER 2	GO	3638WY76	01/07/2004	GAMBETTA
VSAV	RENAULT	MASTER 3	GO	DH710LT	08/07/2014	GAMBETTA
VLR	RENAULT	KANGOO 2	GO	AC384HZ	07/08/2009	GAMBETTA
VSAV	RENAULT	MASTER 3	GO	FP946QG	27/04/2020	GAMBETTA
VSAV	RENAULT	MASTER 3	GO	FK877QN	04/10/2019	GAMBETTA
VLRTC	DACIA	DUSTER	GO	DR199YJ	29/05/2015	GRAND COURONNE
VSAV	RENAULT	MASTER 3	GO	EA925NC	17/03/2016	GRAND COURONNE

Libellé	Carte grise/ Marque (D.1)	Carte grise/Modèle (D.3)	Carte grise/Type d'énergie (P.3)	Immatriculation	Date de la 1ère immatriculation	Service niveau 2
VTUBS	PEUGEOT	BOXER	GO	FX674KK	25/02/2021	GRAND COURONNE
VLR	RENAULT	KANGOO 2	GO	CQ182GF	29/01/2013	GRAND COURONNE
VLR	RENAULT	KANGOO 2	GO	CQ255GF	29/01/2013	LE GRAND QUEVILLY
VSAV	RENAULT	MASTER 3	Gazole (GO)	GF583FJ	16/03/2022	LE GRAND QUEVILLY
VLR	RENAULT	KANGOO 2	GO	FJ523DW	29/07/2019	LE GRAND QUEVILLY
VTUBS	PEUGEOT	BOXER	GO	FX196SC	09/03/2021	LE GRAND QUEVILLY
VSAV	RENAULT	MASTER 3	GO	FP961QG	27/04/2020	ROUEN SUD
VLHR	LAND ROVER	TD5	GO	662SQ76	08/06/1999	ROUEN SUD
VSAQ	FIAT	DUCATO	GO	BD772HD	18/11/2010	ROUEN SUD
VTUBS	PEUGEOT	BOXER	GO/AB	FE111SP	20/03/2019	ROUEN SUD
VGELD	RENAULT	MASTER 3	GO	EB103SV	27/04/2016	ROUEN SUD
VTU	FORD	TRANSIT	GO	140YV76	03/10/2006	ROUEN SUD
VLR	RENAULT	KANGOO 2	GO	FM504NM	20/12/2019	ROUEN SUD
VLHR	LAND ROVER	TD5	GO	AY769TD	20/08/2010	ROUEN SUD
VTP9	RENAULT	TRAFIC 3	Gazole (GO)	EJ775QB	27/01/2017	ROUEN SUD
VLR	RENAULT	KANGOO 1	GO	1908ZM76	24/07/2007	ROUEN SUD
VSAV	RENAULT	MASTER 3	GO	FX981HA	22/02/2021	ROUEN SUD
SERV	RENAULT	MASTER 2	GO	3646WY76	01/12/2004	ROUEN SUD
VL	PEUGEOT	208	Essence (ES)	FG753CJ	13/05/2019	ROUEN SUD
VTUBS	RENAULT	MASTER 3	GO	EJ793QB	27/01/2017	SOTTEVILLE LES ROUEN
VSAV	RENAULT	MASTER 3	GO	FP977QG	27/04/2020	SOTTEVILLE LES ROUEN
VL	RENAULT	CLIO 4	GO	EC972KL	24/05/2016	SOTTEVILLE LES ROUEN

Libellé	Carte grise/ Marque (D.1)	Carte grise/Modèle (D.3)	Carte grise/Type d'énergie (P.3)	Immatriculation	Date de la 1ère immatriculation	Service niveau 2
VLR	RENAULT	KANGOO 2	GO	EC372MP	26/05/2016	SOTTEVILLE LES ROUEN

Projet

ANNEXE 4

1 - FACTURATION DES PRESTATIONS –BAREME PARC POUR LES VEHICULES MIS A DISPOSITION

BAREME SDIS 2023	Terme Fixe (en euros)	
	Année	Jour
Citadine polyvalente thermique	700	1.95
Citadine polyvalente électrique	500	1.39

PRESTATIONS DE MAINTENANCE	Unité	Tarif
MAIN D'ŒUVRE (heure)	heure	54,00 €
FORFAIT REMORQUAGE VL et VLU	km	1,45 €
FORFAIT REMORQUAGE FOURGON 3,5T et plus (prestataire au marché) :		
Mise à disposition engin de remorquage		110 €
Tarif au kilomètre	km	2,16 €

2 – FACTURATION DES PRESTATIONS POUR LES VEHICULES PROPRIETES DU SDIS 76 SELON DES BORDEREAUX DE PRIX FORFAITAIRES (Voir tableaux joints)

ANNEXE 5

FACTURATION DES PRESTATIONS POUR INTERVENTION DES PERSONNELS DU PARC SUR LES INCENDIES DE GRANDE AMPLEUR (Maximum 4 heures d'intervention + déplacements)

	Coût	Nombre d'agent en intervention	Nombre d'heures immobilisées	Coût total
Taux horaire d'intervention par agent (1)	73,70 €			
Coût déplacement Tarif au KM	0,40 €			

(1) Ce montant est calculé sur la base du coût moyen chargé par agent augmenté des indemnités d'astreinte et des frais de section du parc

Projet

FACTURATION DES PRESTATIONS POUR LES VÉHICULES PROPRIÉTÉS DU SDIS 76
BORDEREUX DE PRIX FORFAITAIRES

LAND ROVER TD5 - 1999 - 662 SQ 76						Coût Main d'oeuvre en €	TOTAL en €
Forfait	Descriptif	Total pièces détachées en € HT remisé	Total pièces détachées en € TTC remisé	Temps de MO estimé en heure	54		
R0	Révision, Contrôle Niveaux, Contrôle usure des freins, Echappement et Eclairage, Contrôle Pression et état des pneumatiques, Réinitialisation ordinateur de bord (si équipé).			1,00	54,00		54,00
R1	Vidange Moteur + Remplacement Filtre à huile (module additionnel au forfait R0)	30,00	36,00	0,50	27,00		63,00
R2	Remplacement Filtre à combustible (module additionnel au forfait R0)	15,00	18,00	0,50	27,00		45,00
R3	Remplacement Filtre à air (module additionnel au forfait R0)	10,00	12,00	0,10	5,40		17,40
D2	Remplacement Pompe à eau (module additionnel au forfait D0)	45,00	54,00	2,80	151,20		205,20
F01	Remplacement des plaquettes de frein AV	40,00	48,00	0,80	43,20		91,20
F1	Remplacement des disques AV (module additionnel au forfait F01)	85,00	102,00	2,80	151,20		253,20
F02	Remplacement des plaquettes AR	35,00	42,00	0,50	27,00		69,00
F2	Remplacement des disques AR (module additionnel au forfait F02)	70,00	84,00	1,60	86,40		170,40

LAND ROVER TD5 - 2010 - AY 769 TD						Coût Main d'oeuvre en €	TOTAL en €
Forfait	Descriptif	Total pièces détachées en € HT remisé	Total pièces détachées en € TTC remisé	Temps de MO estimé en heure	54		
R0	Révision, Contrôle Niveaux, Contrôle usure des freins, Échappement et Éclairage, Contrôle Pression et état des pneumatiques, Réinitialisation ordinateur de bord (si équipé).			1,00	54,00	54,00	
R1	Vidange Moteur + Remplacement Filtre à huile (module additionnel au forfait R0)	30,00	36,00	0,10	5,40	41,40	
R2	Remplacement Filtre à combustible (module additionnel au forfait R0)	35,00	42,00	0,50	27,00	69,00	
R3	Remplacement Filtre à air (module additionnel au forfait R0)	20,00	24,00	0,10	5,40	29,40	
R4	Remplacement Filtre à habitacle (module additionnel au forfait R0)	40,00	48,00	0,30	16,20	64,20	
D0	Remplacement Kit Distribution	315,00	378,00	2,80	151,20	529,20	
D1	Remplacement Kit Courroie d'accessoires (module additionnel au forfait D0)	145,00	174,00	1,40	75,60	249,60	
D2	Remplacement Pompe à eau (module additionnel au forfait D0)	85,00	102,00	1,60	86,40	188,40	
F01	Remplacement des plaquettes de frein AV	40,00	48,00	0,80	43,20	91,20	
F1	Remplacement des disques AV (module additionnel au forfait F01)	85,00	102,00	2,80	151,20	253,20	
F02	Remplacement des plaquettes AR	35,00	42,00	0,50	27,00	69,00	
F2	Remplacement des disques AR (module additionnel au forfait F02)	70,00	84,00	2,20	118,80	202,80	

PEUGEOT BOXER - 2001 - 7490 TM 76					
Forfait	Descriptif	Total pièces détachées en € HT remisé	Total pièces détachées en € TTC remisé	Temps de MO estimé en heure	Coût Main d'oeuvre en € 54
R0	Révision, Contrôle Niveaux, Contrôle usure des freins, Échappement et Éclairage, Contrôle Pression et état des pneumatiques. Réinitialisation ordinateur de bord (si équipé).			1,00	54,00
R1	Vidange Moteur + Remplacement Filtre à huile (module additionnel au forfait R0)	45,00	54,00	0,40	21,60
R2	Remplacement Filtre à combustible (module additionnel au forfait R0)	25,00	30,00	0,40	21,60
R3	Remplacement Filtre à air (module additionnel au forfait R0)	20,00	24,00	0,20	10,80
D0	Remplacement Kit Distribution	190,00	228,00	3,60	194,40
D1	Remplacement Kit Courroie d'accessoires (module additionnel au forfait D0)	170,00	204,00	0,90	48,60
D2	Remplacement Pompe à eau (module additionnel au forfait D0)	80,00	96,00	2,50	135,00
F01	Remplacement des plaquettes de frein AV	120,00	144,00	0,90	48,60
F1	Remplacement des disques AV (module additionnel au forfait F01)	120,00	144,00	1,50	81,00
F02	Remplacement des garnitures AR	160,00	192,00	3,40	183,60
F2	Remplacement des tambours AR (module additionnel au forfait F02)	225,00	270,00	1,00	54,00
					TOTAL en €

PEUGEOT BOXER avec FAP - 2019 - FE 111 SP					
Forfait	Descriptif	Total pièces détachées en € HT remisé	Total pièces détachées en € TTC remisé	Temps de MO estimé en heure	Coût Main d'oeuvre en €
R0	Révision, Contrôle Niveaux, Contrôle usure des freins, Échappement et Éclairage, Contrôle Pression et état des pneumatiques, Réinitialisation ordinateur de bord (si équipé).			1,00	54,00
R1	Vidange Moteur + Remplacement Filtre à huile (module additionnel au forfait R0)	45,00	54,00	0,70	37,80
R2	Remplacement Filtre à combustible (module additionnel au forfait R0)	40,00	48,00	0,50	27,00
R3	Remplacement Filtre à air (module additionnel au forfait R0)	30,00	36,00	0,20	10,80
R4	Remplacement Filtre à habitacle (module additionnel au forfait R0)	25,00	30,00	0,20	10,80
D0	Remplacement Kit Distribution + PAE	230,00	276,00	3,10	167,40
D1	Remplacement Kit Courroie d'accessoires (module additionnel au forfait D0)	90,00	108,00	1,10	59,40
F01	Remplacement des plaquettes de frein AV	120,00	144,00	0,90	48,60
F1	Remplacement des disques AV (module additionnel au forfait F01)	120,00	144,00	1,30	70,20
F02	Remplacement des plaquettes AR	100,00	120,00	0,80	43,20
F2	Remplacement des disques AR (module additionnel au forfait F02)	105,00	126,00	1,40	75,60
					201,60
					163,20
					214,20
					192,60
					443,40
					167,40
					40,80
					46,80
					75,00
					91,80
					54,00
					54,00

PEUGEOT BOXER avec FAP - 2021 - FX 196 SC - FX 663 LB - FX 674 KK						Coût Main d'oeuvre en €	TOTAL en €
Forfait	Descriptif	Total pièces détachées en € HT remisé	Total pièces détachées en € TTC remisé	Temps de MO estimé en heure	54		
R0	Révision, Contrôle Niveaux, Contrôle usure des freins, Échappement et Éclairage, Contrôle Pression et état des pneumatiques, Réinitialisation ordinateur de bord (si équipé).			1,00	54,00		54,00
R1	Vidange Moteur + Remplacement Filtre à huile (module additionnel au forfait R0)	45,00	54,00	0,70	37,80		91,80
R2	Remplacement Filtre à combustible (module additionnel au forfait R0)	40,00	48,00	0,50	27,00		75,00
R3	Remplacement Filtre à air (module additionnel au forfait R0)	30,00	36,00	0,20	10,80		46,80
R4	Remplacement Filtre à habitacle (module additionnel au forfait R0)	25,00	30,00	0,20	10,80		40,80
D0	Remplacement Kit Distribution + PAE	230,00	276,00	3,10	167,40		443,40
D1	Remplacement Kit Courroie d'accessoires (module additionnel au forfait D0)	90,00	108,00	1,10	59,40		167,40
F01	Remplacement des plaquettes de frein AV	120,00	144,00	0,90	48,60		192,60
F1	Remplacement des disques AV (module additionnel au forfait F01)	120,00	144,00	1,30	70,20		214,20
F02	Remplacement des plaquettes AR	100,00	120,00	0,80	43,20		163,20
F2	Remplacement des disques AR (module additionnel au forfait F02)	105,00	126,00	1,40	75,60		201,60

PEUGEOT 208 - FG 753 CJ							Coût Main d'oeuvre en €	TOTAL en €
Forfait	Descriptif	Total pièces détachées en € HT remisé	Total pièces détachées en € TTC remisé	Temps de MO estimé en heure				
R0	Révision, Contrôle Niveaux, Contrôle usure des freins, Échappement et Éclairage, Contrôle Pression et état des pneumatiques, Réinitialisation ordinateur de bord (si équipé).			1,00				54,00
R1	Vidange Moteur + Remplacement Filtre à huile (module additionnel au forfait R0)	35,00	42,00	0,30				58,20
R3	Remplacement Filtre à air (module additionnel au forfait R0)	25,00	30,00	0,30				46,20
R4	Remplacement Filtre à habitacle (module additionnel au forfait R0)	20,00	24,00	0,20				34,80
D0	Remplacement Kit Distribution	180,00	216,00	2,70				361,80
D1	Remplacement Kit Courroie d'accessoires (module additionnel au forfait D0)	135,00	162,00	0,70				199,80
D2	Remplacement Pompe à eau (module additionnel au forfait D0)	95,00	114,00	1,20				178,80
F01	Remplacement des plaquettes de frein AV	65,00	78,00	0,80				121,20
F1	Remplacement des disques AV (module additionnel au forfait F01)	135,00	162,00	1,10				221,40
F02	Remplacement des plaquettes AR	170,00	204,00	1,70				295,80
F2	Remplacement des disques AR (module additionnel au forfait F02)	335,00	402,00	0,90				450,60

RENAULT ZOE - DE 595 BR					
Forfait	Descriptif	Total pièces détachées en € HT remisé	Total pièces détachées en € TTC remisé	Temps de MO estimé en heure	Coût Main d'oeuvre en €
R0	Révision, Contrôles divers, Contrôle usure des freins, Éclairage, Contrôle Pression et état des pneumatiques, Réinitialisation ordinateur de bord (si équipé).			1,00	54,00
R4	Remplacement Filtre à habitacle (module additionnel au forfait R0)	20,00	24,00	0,20	10,80
F01	Remplacement des plaquettes de frein AV	40,00	48,00	0,70	37,80
F1	Remplacement des disques AV (module additionnel au forfait F01)	110,00	132,00	0,80	43,20
F02	Remplacement des plaquettes AR	155,00	186,00	1,60	86,40
F2	Remplacement des disques AR (module additionnel au forfait F02)	175,00	210,00	1,00	54,00
					TOTAL en €
					54
					54,00
					34,80
					85,80
					175,20
					272,40
					264,00

RENAULT CLIO 3 - 1,5 DCI - 70 Ch - 2010/2011 - VF1BR2V4H46947632							Coût Main d'oeuvre en €	TOTAL en €
Forfait	Descriptif	Total pièces détachées en € HT remisé	Total pièces détachées en € TTC remisé	Temps de MO estimé en heure	54			
R0	Révision, Contrôle Niveaux, Contrôle usure des freins, Échappement et Éclairage, Contrôle Pression et état des pneumatiques, Réinitialisation ordinateur de bord (si équipé).			1,00	54,00			54,00
R1	Vidange Moteur + Remplacement Filtre à huile (module additionnel au forfait R0)	30,00	36,00	0,50	27,00			63,00
R2	Remplacement Filtre à combustible (module additionnel au forfait R0)	40,00	48,00	0,70	37,80			85,80
R3	Remplacement Filtre à air (module additionnel au forfait R0)	20,00	24,00	0,20	10,80			34,80
R4	Remplacement Filtre à habitacle (module additionnel au forfait R0)	20,00	24,00	0,20	10,80			34,80
D0	Remplacement Kit Distribution	100,00	120,00	4,00	216,00			336,00
D1	Remplacement Kit Courroie d'accessoires (module additionnel au forfait D0)	70,00	84,00	1,20	64,80			148,80
D2	Remplacement Pompe à eau (module additionnel au forfait D0)	75,00	90,00	0,50	27,00			117,00
F01	Remplacement des plaquettes de frein AV	40,00	48,00	0,70	37,80			85,80
F1	Remplacement des disques AV (module additionnel au forfait F01)	95,00	114,00	1,00	54,00			168,00
F02	Remplacement des plaquettes AR	155,00	186,00	2,00	108,00			294,00
F2	Remplacement des disques AR (module additionnel au forfait F02)	205,00	246,00	0,40	21,60			267,60

RENAULT CLIO 3 - 1,5 DCI - 85 Ch - 2006/2008 - VF1BR1F0H37758023 - 3741 ZH 76						Coût Main d'oeuvre en €	TOTAL en €
Forfait	Descriptif	Total pièces détachées en € HT remis	Total pièces détachées en € TTC remis	Temps de MO estimé en heure	54		
R0	Révision, Contrôle Niveaux, Contrôle usure des freins, Échappement et Éclairage, Contrôle Pression et état des pneumatiques, Réinitialisation ordinateur de bord (si équipé).			1,00	54,00		54,00
R1	Vidange Moteur + Remplacement Filtre à huile (module additionnel au forfait R0)	30,00	36,00	0,50	27,00		63,00
R2	Remplacement Filtre à combustible (module additionnel au forfait R0)	40,00	48,00	0,70	37,80		85,80
R3	Remplacement Filtre à air (module additionnel au forfait R0)	20,00	24,00	0,20	10,80		34,80
R4	Remplacement Filtre à habitacle (module additionnel au forfait R0)	20,00	24,00	0,20	10,80		34,80
D0	Remplacement Kit Distribution	70,00	84,00	4,00	216,00		300,00
D1	Remplacement Kit Courroie d'accessoires (module additionnel au forfait D0)	70,00	84,00	1,20	64,80		148,80
D2	Remplacement Pompe à eau (module additionnel au forfait D0)	75,00	90,00	0,50	27,00		117,00
F01	Remplacement des plaquettes de frein AV	40,00	48,00	0,70	37,80		85,80
F1	Remplacement des disques AV (module additionnel au forfait F01)	95,00	114,00	1,00	54,00		168,00
F02	Remplacement des garnitures de frein AR	155,00	186,00	2,00	108,00		294,00
F2	Remplacement des tambours AR (module additionnel au forfait F02)	185,00	222,00	0,40	21,60		243,60

RENAULT CLIO 4 avec FAP - 1,5 DCI - 90 Ch - 2014 - VF15RFLOH51650528 - DK 507 QV						Coût Main d'oeuvre en €	TOTAL en €
Forfait	Descriptif	Total pièces détachées en € HT remisé	Total pièces détachées en € TTC remisé	Temps de MO estimé en heure	54		
R0	Révision, Contrôle Niveaux, Contrôle usure des freins, Échappement et Éclairage, Contrôle Pression et état des pneumatiques, Réinitialisation ordinateur de bord (si équipé).			1,00	54,00		54,00
R1	Vidange Moteur + Remplacement Filtre à huile (module additionnel au forfait R0)	30,00	36,00	0,50	27,00		63,00
R2	Remplacement Filtre à combustible (module additionnel au forfait R0)	40,00	48,00	0,70	37,80		85,80
R3	Remplacement Filtre à air (module additionnel au forfait R0)	20,00	24,00	0,20	10,80		34,80
R4	Remplacement Filtre à habitacle (module additionnel au forfait R0)	20,00	24,00	0,20	10,80		34,80
D0	Remplacement Kit Distribution	70,00	84,00	4,00	216,00		300,00
D1	Remplacement Kit Courroie d'accessoires (module additionnel au forfait D0)	70,00	84,00	1,20	64,80		148,80
D2	Remplacement Pompe à eau (module additionnel au forfait D0)	75,00	90,00	0,50	27,00		117,00
F01	Remplacement des plaquettes de frein AV	40,00	48,00	0,70	37,80		85,80
F1	Remplacement des disques AV (module additionnel au forfait F01)	115,00	138,00	1,00	54,00		192,00
F02	Remplacement des garnitures de frein AR	120,00	144,00	2,00	108,00		252,00
F2	Remplacement des tambours AR (module additionnel au forfait F02)	185,00	222,00	0,40	21,60		243,60

RENAULT CLIO 5 avec FAP - 2021 - FW 822 YQ						Coût Main d'oeuvre en €	TOTAL en €
Forfait	Descriptif	Total pièces détachées en € HT remisé	Total pièces détachées en € TTC remisé	Temps de MO estimé en heure			
R0	Révision, Contrôle Niveaux, Contrôle usure des freins, Échappement et Éclairage, Contrôle Pression et état des pneumatiques, Réinitialisation ordinateur de bord (si équipé).			1,00	54,00	54,00	
R1	Vidange Moteur + Remplacement Filtre à huile (module additionnel au forfait R0)	30,00	36,00	0,60	32,40	68,40	
R3	Remplacement Filtre à air (module additionnel au forfait R0)	30,00	36,00	0,20	10,80	46,80	
R4	Remplacement Filtre à habitacle (module additionnel au forfait R0)	20,00	24,00	0,20	10,80	34,80	
D0	Remplacement Kit Distribution chaîne	220,00	264,00	6,20	334,80	598,80	
D1	Remplacement Kit Courroie d'accessoires (module additionnel au forfait D0)	75,00	90,00	0,90	48,60	138,60	
D2	Remplacement Pompe à eau (module additionnel au forfait D0)	75,00	90,00	0,50	27,00	117,00	
F01	Remplacement des plaquettes de frein AV	40,00	48,00	0,70	37,80	85,80	
F1	Remplacement des disques AV (module additionnel au forfait F01)	115,00	138,00	0,70	37,80	175,80	
F02	Remplacement des garnitures de frein AR	95,00	114,00	1,80	97,20	211,20	
F2	Remplacement des tambours AR (module additionnel au forfait F02)	185,00	222,00	0,80	43,20	265,20	

RENAULT KANGOO 2 - 1,5 DCI - 70 Ch - 2008/2010 - VF1KW0VB543711752 **- AY 997 NA**

Forfait	Descriptif	Total pièces détachées en € HT remisé	Total pièces détachées en € TTC remisé	Temps de MO estimé en heure	Coût Main d'oeuvre en € 54	TOTAL en €
R0	Révision, Contrôle Niveaux, Contrôle usure des freins, Échappement et Éclairage, Contrôle Pression et état des pneumatiques, Réinitialisation ordinateur de bord (si équipé).			1,00	54,00	54,00
R1	Vidange Moteur + Remplacement Filtre à huile (module additionnel au forfait R0)	30,00	36,00	0,50	27,00	63,00
R2	Remplacement Filtre à combustible (module additionnel au forfait R0)	40,00	48,00	0,30	16,20	64,20
R3	Remplacement Filtre à air (module additionnel au forfait R0)	20,00	24,00	0,20	10,80	34,80
R4	Remplacement Filtre à habitacle (module additionnel au forfait R0)	20,00	24,00	0,40	21,60	45,60
D0	Remplacement Kit Distribution	100,00	120,00	4,00	216,00	336,00
D1	Remplacement Kit Courroie d'accessoires (module additionnel au forfait D0)	70,00	84,00	2,00	108,00	192,00
D2	Remplacement Pompe à eau (module additionnel au forfait D0)	75,00	90,00	0,50	27,00	117,00
F01	Remplacement des plaquettes de frein AV	50,00	60,00	0,70	37,80	97,80
F1	Remplacement des disques AV (module additionnel au forfait F01)	115,00	138,00	1,00	54,00	192,00
F02	Remplacement des plaquettes de frein AR	50,00	60,00	1,00	54,00	114,00
F2	Remplacement des disques AR (module additionnel au forfait F02)	145,00	174,00	1,20	64,80	238,80

RENAULT KANGOO 2 - 1,5 DCI - 75 Ch - 2011/2012 - VF1KW24B546001195							Coût Main d'oeuvre en €	TOTAL en €
Forfait	Descriptif	Total pièces détachées en € HT remisé	Total pièces détachées en € TTC remisé	Temps de MO estimé en heure	54			
R0	Révision, Contrôle Niveaux, Contrôle usure des freins, Échappement et Éclairage, Contrôle Pression et état des pneumatiques, Réinitialisation ordinateur de bord (si équipé).			1,00	54,00			54,00
R1	Vidange Moteur + Remplacement Filtre à huile (module additionnel au forfait R0)	30,00	36,00	0,50	27,00			63,00
R2	Remplacement Filtre à combustible (module additionnel au forfait R0)	40,00	48,00	0,30	16,20			64,20
R3	Remplacement Filtre à air (module additionnel au forfait R0)	25,00	30,00	0,20	10,80			40,80
R4	Remplacement Filtre à habitacle (module additionnel au forfait R0)	20,00	24,00	0,40	21,60			45,60
D0	Remplacement Kit Distribution	70,00	84,00	4,00	216,00			300,00
D1	Remplacement Kit Courroie d'accessoires (module additionnel au forfait D0)	70,00	84,00	2,00	108,00			192,00
D2	Remplacement Pompe à eau (module additionnel au forfait D0)	75,00	90,00	0,50	27,00			117,00
F01	Remplacement des plaquettes de frein AV	50,00	60,00	0,70	37,80			97,80
F1	Remplacement des disques AV (module additionnel au forfait F01)	115,00	138,00	1,00	54,00			192,00
F02	Remplacement des plaquettes de frein AR	50,00	60,00	1,00	54,00			114,00
F2	Remplacement des disques AR (module additionnel au forfait F02)	145,00	174,00	1,20	64,80			238,80

RENAULT KANGOO 2 avec FAP - 1,5 DCI - 75 Ch - 2013/2014 - VF1KWX7B551277267 - DH 749 QW							Coût Main d'oeuvre en €	TOTAL en €
Forfait	Descriptif	Total pièces détachées en € HT remisé	Total pièces détachées en € TTC remisé	Temps de MO estimé en heure	54			
R0	Révision, Contrôle Niveaux, Contrôle usure des freins, Échappement et Éclairage, Contrôle Pression et état des pneumatiques, Réinitialisation ordinateur de bord (si équipé).			1,00	54,00			54,00
R1	Vidange Moteur + Remplacement Filtre à huile (module additionnel au forfait R0)	30,00	36,00	0,50	27,00			63,00
R2	Remplacement Filtre à combustible (module additionnel au forfait R0)	40,00	48,00	0,30	16,20			64,20
R3	Remplacement Filtre à air (module additionnel au forfait R0)	25,00	30,00	0,20	10,80			40,80
R4	Remplacement Filtre à habitacle (module additionnel au forfait R0)	20,00	24,00	0,40	21,60			45,60
D0	Remplacement Kit Distribution	70,00	84,00	4,00	216,00			300,00
D1	Remplacement Kit Courroie d'accessoires (module additionnel au forfait D0)	70,00	84,00	2,00	108,00			192,00
D2	Remplacement Pompe à eau (module additionnel au forfait D0)	75,00	90,00	0,50	27,00			117,00
F01	Remplacement des plaquettes de frein AV	50,00	60,00	0,70	37,80			97,80
F1	Remplacement des disques AV (module additionnel au forfait F01)	115,00	138,00	1,00	54,00			192,00
F02	Remplacement des plaquettes de frein AR	50,00	60,00	1,00	54,00			114,00
F2	Remplacement des disques AR (module additionnel au forfait F02)	145,00	174,00	1,20	64,80			238,80

RENAULT MASTER II - 2,5L - 80cv - 3563SR76						Coût Main d'oeuvre en €	TOTAL en €
Forfait	Descriptif	Total pièces détachées en € HT remisé	Total pièces détachées en € TTC remisé	Temps de MO estimé en heure	54		
R0	Révision, Contrôle Niveaux, Contrôle usure des freins, Échappement et Éclairage, Contrôle Pression et état des pneumatiques, Réinitialisation ordinateur de bord (si équipé).			1,00	54,00		54,00
R1	Vidange Moteur + Remplacement Filtre à huile (module additionnel au forfait R0)	35,00	42,00	0,50	27,00		69,00
R2	Remplacement Filtre à combustible (module additionnel au forfait R0)	15,00	18,00	0,30	16,20		34,20
R3	Remplacement Filtre à air (module additionnel au forfait R0)	25,00	30,00	0,20	10,80		40,80
D0	Remplacement Chaine de distribution	115,00	138,00	2,50	135,00		273,00
D1	Remplacement Kit Courroie d'accessoires (module additionnel au forfait D0)	60,00	72,00	1,00	54,00		126,00
D2	Remplacement Pompe à eau (module additionnel au forfait D0)	125,00	150,00	2,20	118,80		268,80
F01	Remplacement des plaquettes de frein AV	45,00	54,00	0,70	37,80		91,80
F1	Remplacement des disques AV + roulement (module additionnel au forfait F01)	185,00	222,00	4,00	216,00		438,00
F02	Remplacement des garnitures de frein AR	210,00	252,00	2,00	108,00		360,00
F2	Remplacement des tambours AR (module additionnel au forfait F02)	360,00	432,00	0,40	21,60		453,60

RENAULT MASTER III avec FAP - 2,3L - 100cv - DW809CX						Coût Main d'oeuvre en €	TOTAL en €
Forfait	Descriptif	Total pièces détachées en € HT remisé	Total pièces détachées en € TTC remisé	Temps de MO estimé en heure	54		
R0	Révision, Contrôle Niveaux, Contrôle usure des freins, Échappement et Éclairage, Contrôle Pression et état des pneumatiques, Réinitialisation ordinateur de bord (si équipé).			1,00	54,00		54,00
R1	Vidange Moteur + Remplacement Filtre à huile (module additionnel au forfait R0)	40,00	48,00	0,50	27,00		75,00
R2	Remplacement Filtre à combustible (module additionnel au forfait R0)	25,00	30,00	0,40	21,60		51,60
R3	Remplacement Filtre à air (module additionnel au forfait R0)	25,00	30,00	0,20	10,80		40,80
R4	Remplacement Filtre à habitacle (module additionnel au forfait R0)	20,00	24,00	0,20	10,80		34,80
D0	Remplacement Chaine de distribution	200,00	240,00	10,00	540,00		780,00
D1	Remplacement Kit Courroie d'accessoires (module additionnel au forfait D0)	115,00	138,00	1,00	54,00		192,00
D2	Remplacement Pompe à eau (module additionnel au forfait D0)	105,00	126,00	0,70	37,80		163,80
F01	Remplacement des plaquettes de frein AV	55,00	66,00	0,70	37,80		103,80
F1	Remplacement des disques AV (module additionnel au forfait F01)	195,00	234,00	2,00	108,00		342,00
F02	Remplacement des plaquettes de frein AR	50,00	60,00	1,00	54,00		114,00
F2	Remplacement des disques AR (module additionnel au forfait F02)	180,00	216,00	2,40	129,60		345,60

RENAULT TRAFIC III avec FAP - 1,6L - 90cv - DT622DZ						Coût Main d'oeuvre en €	TOTAL en €
Forfait	Descriptif	Total pièces détachées en € HT remisé	Total pièces détachées en € TTC remisé	Temps de MO estimé en heure	54		
R0	Révision, Contrôle Niveaux, Contrôle usure des freins, Échappement et Éclairage, Contrôle Pression et état des pneumatiques, Réinitialisation ordinateur de bord (si équipé).			1,00	54,00		54,00
R1	Vidange Moteur + Remplacement Filtre à huile (module additionnel au forfait R0)	30,00	36,00	0,50	27,00		63,00
R2	Remplacement Filtre à combustible (module additionnel au forfait R0)	55,00	66,00	0,50	27,00		93,00
R3	Remplacement Filtre à air (module additionnel au forfait R0)	30,00	36,00	0,20	10,80		46,80
R4	Remplacement Filtre à habitacle (module additionnel au forfait R0)	20,00	24,00	0,20	10,80		34,80
D0	Remplacement Chaine de distribution	165,00	198,00	2,70	145,80		343,80
D1	Remplacement Kit Courroie d'accessoires (module additionnel au forfait D0)	150,00	180,00	1,00	54,00		234,00
D2	Remplacement Pompe à eau (module additionnel au forfait D0)	100,00	120,00	1,00	54,00		174,00
F01	Remplacement des plaquettes de frein AV	50,00	60,00	0,70	37,80		97,80
F1	Remplacement des disques AV (module additionnel au forfait F01)	200,00	240,00	2,00	108,00		348,00
F02	Remplacement des plaquettes de frein AR	50,00	60,00	1,00	54,00		114,00
F2	Remplacement des disques AR (module additionnel au forfait F02)	130,00	156,00	1,50	81,00		237,00

DACIA DUSTER 4x4 - 1,5L - 110cv - 2015 - DR175YJ					
Forfait	Descriptif	Total pièces détachées en € HT remisé	Total pièces détachées en € TTC remisé	Temps de MO estimé en heure	Coût Main d'oeuvre en €
R0	Révision, Contrôle Niveaux, Contrôle usure des freins, Échappement et Éclairage, Contrôle Pression et état des pneumatiques, Réinitialisation ordinateur de bord (si équipé).			1,00	54,00
R1	Vidange Moteur + Remplacement Filtre à huile (module additionnel au forfait R0)	30,00	36,00	0,50	27,00
R2	Remplacement Filtre à combustible (module additionnel au forfait R0)	40,00	48,00	0,50	27,00
R3	Remplacement Filtre à air (module additionnel au forfait R0)	20,00	24,00	0,20	10,80
R4	Remplacement Filtre à habitacle (module additionnel au forfait R0)	20,00	24,00	0,20	10,80
D0	Remplacement Kit Distribution	100,00	120,00	2,00	108,00
D1	Remplacement Kit Courroie d'accessoires (module additionnel au forfait D0)	45,00	54,00	1,00	54,00
D2	Remplacement Pompe à eau (module additionnel au forfait D0)	75,00	90,00	0,50	27,00
F01	Remplacement des plaquettes de frein AV	50,00	60,00	0,70	37,80
F1	Remplacement des disques AV (module additionnel au forfait F01)	105,00	126,00	1,00	54,00
F02	Remplacement des garnitures de frein AR	125,00	150,00	2,00	108,00
F2	Remplacement des tambours AR (module additionnel au forfait F02)	385,00	462,00	0,60	32,40
					54,00
					63,00
					75,00
					34,80
					34,80
					228,00
					108,00
					117,00
					97,80
					180,00
					258,00
					494,40

DACIA DUSTER 4x4 avec FAP - 2021 - FX 744 QN						Coût Main d'oeuvre en €	TOTAL en €
Forfait	Descriptif	Total pièces détachées en € HT remisé	Total pièces détachées en € TTC remisé	Temps de MO estimé en heure	54		
R0	Révision, Contrôle Niveaux, Contrôle usure des freins, Échappement et Éclairage, Contrôle Pression et état des pneumatiques, Réinitialisation ordinateur de bord (si équipé).			1,00	54,00		54,00
R1	Vidange Moteur + Remplacement Filtre à huile (module additionnel au forfait R0)	30,00	36,00	0,50	27,00		63,00
R2	Remplacement Filtre à combustible (module additionnel au forfait R0)	40,00	48,00	0,50	27,00		75,00
R3	Remplacement Filtre à air (module additionnel au forfait R0)	20,00	24,00	0,20	10,80		34,80
R4	Remplacement Filtre à habitacle (module additionnel au forfait R0)	15,00	18,00	0,20	10,80		28,80
D0	Remplacement Kit Distribution	215,00	258,00	2,60	140,40		398,40
D1	Remplacement Kit Courroie d'accessoires (module additionnel au forfait D0)	70,00	84,00	1,00	54,00		138,00
D2	Remplacement Pompe à eau (module additionnel au forfait D0)	75,00	90,00	0,50	27,00		117,00
F01	Remplacement des plaquettes de frein AV	50,00	60,00	0,70	37,80		97,80
F1	Remplacement des disques AV + purge (module additionnel au forfait F01)	105,00	126,00	1,40	75,60		201,60
F02	Remplacement des garnitures de frein AR	90,00	108,00	2,20	118,80		226,80
F2	Remplacement des tambours AR (module additionnel au forfait F02)	385,00	462,00	0,70	37,80		499,80

FORD TRANSIT avec FAP - 2006 - 140 YV 76 - 1185 YV 76					
Forfait	Descriptif	Total pièces détachées en € HT remisé	Total pièces détachées en € TTC remisé	Temps de MO estimé en heure	Coût Main d'oeuvre en €
R0	Révision, Contrôle Niveaux, Contrôle usure des freins, Échappement et Éclairage, Contrôle Pression et état des pneumatiques, Réinitialisation ordinateur de bord (si équipé).			1,00	54,00
R1	Vidange Moteur + Remplacement Filtre à huile (module additionnel au forfait R0)	30,00	36,00	0,40	21,60
R2	Remplacement Filtre à combustible (module additionnel au forfait R0)	30,00	36,00	0,30	16,20
R3	Remplacement Filtre à air (module additionnel au forfait R0)	10,00	12,00	0,30	16,20
R4	Remplacement Filtre à habitacle (module additionnel au forfait R0)	15,00	18,00	0,20	10,80
D0	Remplacement Kit Distribution	230,00	276,00	3,50	189,00
D1	Remplacement Kit Courroie d'accessoires (module additionnel au forfait D0)	85,00	102,00	1,60	86,40
D2	Remplacement Pompe à eau (module additionnel au forfait D0)	70,00	84,00	1,40	75,60
F01	Remplacement des plaquettes de frein AV	35,00	42,00	0,70	37,80
F1	Remplacement des disques AV (module additionnel au forfait F01)	145,00	174,00	0,80	43,20
F02	Remplacement des garnitures de frein AR	170,00	204,00	2,30	124,20
F2	Remplacement des tambours AR (module additionnel au forfait F02)	230,00	276,00	0,60	32,40
					54,00
					57,60
					52,20
					28,20
					28,80
					465,00
					188,40
					159,60
					79,80
					217,20
					328,20
					308,40

FORD TOURNEO CONNECT avec FAP - 2021 2022 - GC 180 JG - GF 115 EZ						Coût Main d'oeuvre en €	TOTAL en €
Forfait	Descriptif	Total pièces détachées en € HT remisé	Total pièces détachées en € TTC remisé	Temps de MO estimé en heure			
R0	Révision, Contrôle Niveaux, Contrôle usure des freins, Échappement et Éclairage, Contrôle Pression et état des pneumatiques, Réinitialisation ordinateur de bord (si équipé).			1,00	54,00	54,00	54,00
R1	Vidange Moteur + Remplacement Filtre à huile (module additionnel au forfait R0)	30,00	36,00	0,90	48,60	84,60	84,60
R2	Remplacement Filtre à combustible (module additionnel au forfait R0)	85,00	102,00	0,40	21,60	123,60	123,60
R3	Remplacement Filtre à air (module additionnel au forfait R0)	20,00	24,00	0,30	16,20	40,20	40,20
R4	Remplacement Filtre à habitacle (module additionnel au forfait R0)	15,00	18,00	0,30	16,20	34,20	34,20
D0	Remplacement Kit Distribution + PAE	100,00	120,00	4,90	264,60	384,60	384,60
D1	Remplacement Kit Courroie d'accessoires (module additionnel au forfait D0)	50,00	60,00	0,70	37,80	97,80	97,80
F01	Remplacement des plaquettes de frein AV	55,00	66,00	0,70	37,80	103,80	103,80
F1	Remplacement des disques AV (module additionnel au forfait F01)	145,00	174,00	1,80	97,20	271,20	271,20
F02	Remplacement des plaquettes de frein AR	20,00	24,00	0,70	37,80	61,80	61,80
F2	Remplacement des disques AR (module additionnel au forfait F02)	80,00	96,00	2,00	108,00	204,00	204,00

FIAT DUCATO avec FAP - 2010 - BD 772 HD						Coût Main d'oeuvre en €	TOTAL en €
Forfait	Descriptif	Total pièces détachées en € HT remisé	Total pièces détachées en € TTC remisé	Temps de MO estimé en heure	54		
R0	Révision, Contrôle Niveaux, Contrôle usure des freins, Échappement et Éclairage, Contrôle Pression et état des pneumatiques, Réinitialisation ordinateur de bord (si équipé).			1,00	54,00	54,00	
R1	Vidange Moteur + Remplacement Filtre à huile (module additionnel au forfait R0)	40,00	48,00	0,50	27,00	75,00	
R2	Remplacement Filtre à combustible (module additionnel au forfait R0)	25,00	30,00	0,50	27,00	57,00	
R3	Remplacement Filtre à air (module additionnel au forfait R0)	20,00	24,00	0,40	21,60	45,60	
R4	Remplacement Filtre à habitacle (module additionnel au forfait R0)	10,00	12,00	0,60	32,40	44,40	
D0	Remplacement Kit Distribution + PAE	190,00	228,00	4,20	226,80	454,80	
D1	Remplacement Kit Courroie d'accessoires (module additionnel au forfait D0)	115,00	138,00	0,60	32,40	170,40	
F01	Remplacement des plaquettes de frein AV	65,00	78,00	0,80	43,20	121,20	
F1	Remplacement des disques AV (module additionnel au forfait F01)	105,00	126,00	1,00	54,00	180,00	
F02	Remplacement des plaquettes de frein AR	55,00	66,00	0,90	48,60	114,60	
F2	Remplacement des disques AR (module additionnel au forfait F02)	120,00	144,00	1,10	59,40	203,40	

N°DBCA-2023-035

- Membres théoriques :
5
- Membres en exercice :
5
- Membres présents :
4
- Votants :
4



**BUREAU DU CONSEIL D'ADMINISTRATION
DU SERVICE DEPARTEMENTAL D'INCENDIE ET DE SECOURS
DE LA SEINE-MARITIME**

EXTRAIT DES DELIBERATIONS

**POSTE DE SOUS-OFFICIER DE GARDE – PHASE EXPERIMENTALE –
RESPONSABLE PREVENTION DES VIOLENCES A TRAVERS LE CLSPDR
(Conseil Local de Sécurité et de Prévention de la Délinquance et de la Radicalisation)**

Le 15 juin 2023, le Bureau du Conseil d'administration du Service départemental d'incendie et de secours de la Seine-Maritime, convoqué le 30 mai 2023, s'est réuni sous la présidence de Monsieur André GAUTIER.

Le quorum étant atteint (3 membres) avec 4 membres présents, le Bureau peut valablement délibérer.

ETAIENT PRESENTS

- Monsieur André GAUTIER, Président
- Madame Louisa COUPPEY, 2ème Vice-présidente
- Monsieur Bastien CORITON, 3ème Vice-président
- Monsieur Julien DEMAZURE, 5ème membre

ETAIT ABSENT EXCUSE

- Monsieur Nicolas BERTRAND, 1er Vice-Président

Délibération affichée le :

et retirée de l'affichage le :

Délibération insérée au recueil des actes administratifs du mois :

Projet d'établissement		
Les Politiques	Les Axes Stratégiques	Les Segments de Travail
<i>Sociétale</i>	<i>Assurer un service public de qualité sur le territoire Faire de la sécurité civile l'affaire de tous</i>	<i>Garantir la qualité des interventions de secours Participer au développement d'une culture de la sécurité civile et porter l'engagement citoyen</i>
<i>Ressources et moyens</i>	<i>Préserver, optimiser et adapter les ressources humaines</i>	<i>Permettre l'épanouissement professionnel Préserver les risques professionnels</i>
<i>Modernisation et sécurisation</i>	<i>Construire un établissement moderne et innovant</i>	<i>Moderniser la culture opérationnelle et les pratiques</i>

*
* *

Vu :

- *le code général des collectivités territoriales,*
- *le code général de la fonction publique,*
- *la délibération du Conseil d'administration n°DCA-2021-030 du 06 septembre 2021 portant délégation du Conseil d'administration du Bureau.*

*
* *

Situation :

Dès 2005, le Service départemental d'incendie et de secours de la Seine-Maritime (Sdis 76) a désigné un sous-officier au groupement ouest pour assurer le suivi et développer le domaine de la prévention des violences. Ce sous-officier participait aux actions de sensibilisation dans les collèges de l'agglomération havraise, dans les comités de quartiers, et au Conseil Local de Sécurité et de Prévention de la Délinquance et de la Radicalisation (CLSPDR).

Cette dernière instance qui réunit les professionnels de l'éducation, de la justice, des forces de l'ordre, les élus de la politique de la ville et les mouvements associatifs a pour objectif d'analyser les signaux faibles quartier par quartier et de proposer des actions de prévention ciblées.

Également, ce sous-officier, en partenariat avec la justice, organisait des stages de sensibilisation aux actions de secours publics dans le cadre des peines de substitution.

Son action a très certainement contribué à baisser le niveau de délinquance envers les sapeurs-pompiers sur l'agglomération havraise. Cette action a pris au départ en retraite de l'agent en 2020.

La loi n° 2021-1520 du 25 novembre 2021 visant à consolider notre modèle de sécurité civile et valoriser le volontariat des sapeurs-pompiers et les sapeurs-pompiers professionnels prévoit au titre V (articles 53 à 58) un ensemble de mesures visant à mieux protéger les acteurs de la sécurité civile.

Dans ce cadre, la proposition ci-dessous vise à répondre aux attentes réglementaires en ayant des acteurs de terrain chargés de la prévention des violences faites aux sapeurs-pompiers et des relations interservices à développer localement pour fluidifier et coordonner les actions de ce domaine menées par l'ensemble des partenaires publics et privés.

Objectifs :

- ✓ permettre un lien étroit entre les actions menées avec les autorités sur la prévention des violences et le ressenti des acteurs de terrain sapeurs-pompiers et intervenant au quotidien sur le terrain,
- ✓ mettre en place des synergies avec les acteurs locaux pour la meilleure prise en compte des VIF (violence intrafamiliale) et de l'habitat insalubre,
- ✓ répondre aux attentes fortes des collectivités pour mener en commun des actions interservices préventives et d'identification des zones et secteurs à risques en vue de faire baisser le climat d'insécurité ;
- ✓ favoriser la prise en charge des victimes ou leurs proches, identifiés comme violents, potentiellement sous l'emprise d'alcool ou de stupéfiants ;
- ✓ participer à la formation des sapeurs-pompiers sur la doctrine des violences urbaines ;
- ✓ permettre une meilleure longévité de ces actions en désignant deux acteurs principaux dans le suivi des actions de prévention menées.

Actions présentées :

Compte-tenu de l'antériorité de cette fonction sur l'agglomération havraise et des liens existant avec les acteurs locaux agissant dans le domaine de la prévention des violences, il est proposé d'expérimenter cette action sur le groupement ouest.

Cette priorisation a pour but essentiel de permettre aux agents nouvellement désignés pour cette mission de bénéficier de l'expérience et des modes d'organisation qui ont démontré historiquement leur efficacité.

Cette mission sera tenue par 2 agents à mi-temps : 50% de leur temps de travail consacré à une fonction opérationnelle de terrain et 50 % en qualité de sous-officier responsable prévention des violences envers les sapeurs-pompiers.

*

* *

Après en avoir délibéré, les membres du Bureau du conseil d'administration adoptent à l'unanimité ce dossier.

Accusé de réception - Ministère de l'Intérieur

076-287600019-20230615-DBCA-2023-035-DE

Accusé certifié exécutoire

Réception par le préfet : 19/06/2023

Affichage : 19/06/2023

Pour l'autorité compétente par délégation



Le Président du Conseil d'administration,
Signé électroniquement, le 19/06/2023
Andre GAUTIER, Président CASDIS

André GAUTIER

N°DBCA-2023-036

- Membres théoriques :
5
- Membres en exercice :
5
- Membres présents :
4
- Votants :
4



**BUREAU DU CONSEIL D'ADMINISTRATION
DU SERVICE DEPARTEMENTAL D'INCENDIE ET DE SECOURS
DE LA SEINE-MARITIME**

EXTRAIT DES DELIBERATIONS

CONVENTION DE PRESTATIONS DE FORMATION DE FORMATEURS A LA GESTION DE CRISE

Le 15 juin 2023, le Bureau du Conseil d'administration du Service départemental d'incendie et de secours de la Seine-Maritime, convoqué le 30 mai 2023, s'est réuni sous la présidence de Monsieur André GAUTIER.

Le quorum étant atteint (3 membres) avec 4 membres présents, le Bureau peut valablement délibérer.

ETAIENT PRESENTS

- Monsieur André GAUTIER, Président
- Madame Louisa COUPPEY, 2ème Vice-présidente
- Monsieur Bastien CORITON, 3ème Vice-président
- Monsieur Julien DEMAZURE, 5ème membre

ETAIT ABSENT EXCUSE

- Monsieur Nicolas BERTRAND, 1er Vice-Président

Délibération affichée le :

et retirée de l'affichage le :

Délibération insérée au recueil des actes administratifs du mois :

Projet d'établissement		
Les Politiques	Les Axes Stratégiques	Les Segments de Travail
Sociétale	Faire de la sécurité civile l'affaire de tous	Participer au développement d'une culture de la sécurité civile

*

* *

Vu :

- le code général des collectivités territoriales,
- le code général de la fonction publique,
- la délibération du Conseil d'administration n° DCA-2021-030 du 06 septembre 2021 portant délégation du Conseil d'administration au Bureau.

*

* *

Considérant que le Service départemental d'incendie et de secours de la Seine-Maritime (Sdis 76) souhaite s'engager dans une démarche de formation des élus et des cadres des collectivités territoriales du département de la Seine-Maritime à la gestion de crise et que l'École Nationale Supérieure des Officiers de Sapeurs-Pompiers (ENSOSP) a mis en place une formation type relative à la gestion des crises validée par la gouvernance (dont la Direction générale de la sécurité civile et de la gestion des crises et le Conseil national de la fonction publique territoriale font partie) lors des deux séances de son conseil de perfectionnement des 15 juin 2017 et 07 juin 2018.

Cette convention a pour objet la contractualisation entre l'ENSOSP et le Sdis 76 d'un partenariat concernant l'intervention des formateurs référents de l'ENSOSP dans le domaine de la gestion de crise.

La convention est consentie à titre gracieux. Toutefois, le Sdis 76 s'engage à prendre en charge la totalité des frais de restauration, d'hébergement et de déplacements pour les formateurs de l'ENSOSP mis à disposition.

Cette convention est conclue pour toute la durée de la mission du 20 au 23 juin 2023. La formation des formateurs est prévue le 21 juin 2023 et l'accompagnement des formateurs le 22 juin 2023 dans le cadre de la mise en œuvre du module sensibilisation à la gestion de crise sur les collectivités du département destinée aux élus.

Il convient d'approuver les termes de la convention, d'autoriser le Président à la signer ainsi que tout acte qui en serait la suite ou la conséquence.

*

* *

Après en avoir délibéré, les membres du Bureau du conseil d'administration adoptent à l'unanimité ce dossier.

Accusé de réception - Ministère de l'Intérieur

076-287600019-20230615-DBCA-2023-036-DE

Accusé certifié exécutoire

Réception par le préfet : 19/06/2023

Affichage : 19/06/2023

Pour l'autorité compétente par délégation



Le Président du Conseil d'administration,
Signé électroniquement, le 19/06/2023
Andre GAUTIER, Président CASDIS

André GAUTIER



CONVENTION A TITRE GRACIEUX N°
DE PRESTATIONS DE FORMATION DE FORMATEURS A LA
"SENSIBILISATION DES ELUS ET CADRES TERRITORIAUX A LA GESTION DE CRISE"
AU PROFIT DU SDIS DE LA SEINE-MARITIME (76)

ENTRE

L'Ecole nationale supérieure des officiers de sapeurs-pompiers

Déclaration d'activité enregistrée sous le numéro 93.13.14092.13 auprès du préfet de la région de Provence-Alpes-Côte d'Azur, n° SIRET 180 092 496 000 25, id.DD : 0025994 (DATADOCK)
1070 avenue du lieutenant Parayre, BP 20316, 13798 Aix en Provence cedex 3,
représenté par son directeur, l'Inspecteur général Grégory Allione

ci-après désignée comme "**Ensosp**"

d'une part,

ET

Le Service départemental d'incendie et de secours de la Seine-Maritime

SIRET n° 28760001900049

Adresse : 6 rue du verger CS 40078 76192 YVETOT CEDEX
représenté par son Président, Monsieur André GAUTIER,

Ci-après désigné(e) "**Sdis 76**"

d'autre part,

CONSIDÉRANT que le Sdis 76 souhaite s'engager dans une démarche de formation des élus et des cadres des collectivités territoriales du département de la Seine-Maritime à la gestion de crise ;

CONSIDÉRANT que l'Ensosp a mis en place une formation type relative à la gestion des crises validée par la gouvernance (dont la Direction générale de la sécurité civile et le Conseil national de la fonction publique territoriale font partie) lors des deux séances de son conseil de perfectionnement des 15 juin 2017 et 07 juin 2018 ;

Il est convenu ce qui suit :

Article 1 : Objet de la convention

Cette convention a pour objet la contractualisation entre l'Ensosp et le Sdis 76 d'un partenariat concernant l'intervention des formateurs référents de l'Ecole nationale dans le domaine de la gestion de crise.

Il est préconisé la mise à disposition d'un formateur pour un groupe maximum de 12 stagiaires.

Article 2 : Obligations des parties

L'Ensosp s'engage à

- dispenser le module d'une journée intitulé "formation de formateurs à la sensibilisation à la gestion de crise des élus et cadres".
- décliner cette formation auprès d'une équipe de référents du partenaire et à leur remettre la mallette pédagogique équivalente ;
- accompagner le partenaire le lendemain de la formation dans la mise en œuvre du module sensibilisation à la gestion de crise sur les collectivités du département.

Le partenaire s'engage à

- prendre en charge la totalité des frais de restauration, d'hébergement et de déplacements pour les formateurs de l'Ensosp mis à disposition du partenaire pendant toute la durée de la mission. Ni les formateurs, ni l'Ensosp ne procéderont à une quelconque avance de frais. Toutes les réservations se feront exclusivement par le partenaire ;
 - o **Formateur : LCL Mathieu SCHWOEHRER**
 - o **Formateur : Monsieur Pascal BELIN**
- mettre à disposition des formateurs et des stagiaires des locaux adaptés et équipés des moyens pédagogiques nécessaires ;
- organiser des actions de formation au module "sensibilisation à la gestion de crise" par l'équipe de référents interne au Sdis 76 ainsi formée.

Article 3 : Assurances

Le partenaire a souscrit une assurance couvrant notamment les dommages matériels et corporels pouvant être occasionnés lors de ces journées de formation.

Article 4 : Modalités financières

La présente convention est consentie à titre gracieux par l'Ensosp au Sdis 76 pendant la durée de la convention selon les modalités mentionnées aux articles 1 et 2.

Article 5 : Protection des données personnelles (RGPD)

Le présent article définit les obligations à respecter pour un traitement approprié des données à caractère personnel du Sdis 76, conformément aux dispositions légales en matière de protection des données à caractère personnel, et notamment celles prévues par le Règlement (UE) 2016/679 du 27 avril 2016 (le Règlement général sur la protection des données ou "RGPD") ; règlement applicable depuis le 25 mai 2018 à toute organisation, publique et privée.

L'Ensosp collecte des données personnelles pour le compte du titulaire désigné ci-dessus.

L'Ensosp s'engage à protéger et à assurer la sécurité et la confidentialité des données personnelles du Sdis 76 conformément au RGPD, notamment en prenant toutes précautions utiles pour empêcher que ces données soient déformées, endommagées ou que des tiers non autorisés y aient accès.

Les données personnelles du Sdis 76 ne sont conservées que pour la durée strictement nécessaire au regard des finalités de la présente convention.

Conformément au RGPD, le titulaire dispose d'un droit d'accès, de rectification et d'opposition aux données personnelles le concernant.

Pour exercer ces droits, le titulaire doit adresser une demande par email en écrivant à l'adresse suivante : dpo@ensosp.fr en indiquant son nom, prénom, adresse email.

Article 6 : Durée de la convention

Cette présente convention couvrira toute la durée de la mission à savoir :

- Mardi 20/06/2023 : Déplacement aller des formateurs ;
- Mercredi 21/06/2023 : Formation des formateurs du Sdis 76 au module sensibilisation à la gestion de crise ;
- Jeudi 22/06/2023 : Accompagnement du Sdis 76 pour la mise en œuvre de la formation "sensibilisation à la gestion de crise" ;
- Vendredi 23/06/2023 : Déplacement retour des formateurs.

Elle prendra donc effet à compter du 20/06/2023 jusqu'au 23/06/2023 inclus.

Le Sdis 76 et l'Ensosp pourront modifier d'un commun accord les dates de démarrage de la formation. Les dates retenues seront communiquées par courrier ou courriel.

Article 7 : Modification de la convention

D'un commun accord, les signataires de la convention peuvent décider à tout moment de modifier tout ou partie de la présente convention par le biais d'un avenant.

Article 8 : Obligation des parties

Les parties concernées sont chargées, chacune en ce qui la concerne, de l'application de la présente convention.

Article 9 : Litiges

En cas de litige dans l'application des dispositions de la présente convention, les signataires s'engagent à rechercher un règlement amiable préalablement à toute saisine du Tribunal Administratif de Marseille, juridiction compétente.

Fait en deux exemplaires,

A Yvetot, le

A Aix-en-Provence, le

Le Président du Conseil d'administration	Le Directeur de l'Ensosp
	Inspecteur général Grégory Allione

N°DBCA-2023-037

- Membres théoriques :
5
- Membres en exercice :
5
- Membres présents :
4
- Votants :
3



**BUREAU DU CONSEIL D'ADMINISTRATION
DU SERVICE DEPARTEMENTAL D'INCENDIE ET DE SECOURS
DE LA SEINE-MARITIME**

EXTRAIT DES DELIBERATIONS

RECOURS INDEMNITAIRE PREALABLE

Le 15 juin 2023, le Bureau du Conseil d'administration du Service départemental d'incendie et de secours de la Seine-Maritime, convoqué le 30 mai 2023, s'est réuni sous la présidence de Monsieur André GAUTIER.

Le quorum étant atteint (3 membres) avec 4 membres présents, le Bureau peut valablement délibérer.

ETAIENT PRESENTS

- Monsieur André GAUTIER, Président
- Madame Louisa COUPPEY, 2ème Vice-présidente
- Monsieur Bastien CORITON, 3ème Vice-président
- Monsieur Julien DEMAZURE, 5ème membre

ETAIT ABSENT EXCUSE

- Monsieur Nicolas BERTRAND, 1er Vice-Président

Délibération affichée le :

et retirée de l'affichage le :

Délibération insérée au recueil des actes administratifs du mois :

Projet d'établissement		
Les Politiques	Les Axes Stratégiques	Les Segments de Travail
<i>Ressources et moyens</i>	<i>Préserver, optimiser et adapter la RH</i>	

*

* *

Vu :

- *le jugement du tribunal administratif de Rouen en date du 28 mars 2023,*
- *le recours indemnitaire préalable reçu le 29 mai 2023 de l'agent,*
- *la délibération du Conseil d'administration n°2021-CA-30 du 06 septembre 2021 portant délégation du Conseil d'administration au Bureau.*

*

* *

Monsieur X, sergent de sapeurs-pompiers professionnels a fait l'objet le 28 juin 2021 d'un arrêté portant application d'une sanction disciplinaire du 1^{er} groupe, à savoir une exclusion temporaire d'une garde pour avoir fait usage de familiarité à l'endroit de son autorité d'emploi et s'être présenté, à deux reprises devant la commission d'enquête sans pièce d'identité malgré l'indication sur ses convocations.

Le 20 août 2021, Monsieur X a saisi le tribunal administratif aux fins d'annulation de l'arrêté de sanction et de réparation du préjudice moral qu'il aurait subi du fait de l'illégalité fautive de la sanction disciplinaire, soit 11 200 euros.

Par jugement en date du 28 mars 2023, le tribunal administratif n'a fait droit que partiellement aux demandes de l'agent en estimant que l'ensemble des faits reprochés n'était pas matérialisé (familiarité à l'endroit de son autorité d'emploi). Néanmoins, les juges ont considéré que la désobéissance de l'agent à deux reprises était constituée et devait être regardée comme un manquement à son devoir d'obéissance hiérarchique. De plus, les magistrats ont rejeté la demande indemnitaire de l'agent au titre de son soit-disant préjudice moral.

Prenant acte du jugement, un nouvel arrêté a été pris, retirant l'exclusion temporaire et infligeant un blâme pour les actes de désobéissance.

Le retrait de l'arrêté d'exclusion temporaire a pour conséquence de supprimer la mention de cette sanction dans le dossier individuel de l'agent, de reconstituer la carrière de l'agent et de rétablir les droits sociaux et à pension de l'agent.

En revanche, le retrait de l'arrêté n'engendre pas le paiement du traitement non perçu pendant la période d'exclusion, en l'absence de service fait (CE, ass., 7 avr.1933 – Deberles). Cependant, l'agent peut demander la réparation du préjudice subi en raison de l'illégalité de la sanction prononcée.

Par courriel en date du 29 mai 2023, l'agent a demandé la somme de 392.75€ correspondant à la retenue sur traitement réalisée lors de son exclusion d'une garde.

Dès lors, il vous est proposé de bien vouloir accorder une indemnité de 392.75€ à l'agent au titre de réparation du préjudice subi du fait de la disproportion de la sanction arrêtée le 28 juin 2021.

*

* *

Le Président indique qu'il ne prend pas part au vote pour cette délibération.

*

* *

Après en avoir délibéré, les membres du Bureau du conseil d'administration adoptent à l'unanimité ce dossier.

Accusé de réception - Ministère de l'Intérieur

076-287600019-20230615-DBCA-2023-037-DE

Accusé certifié exécutoire

Réception par le préfet : 19/06/2023

Affichage : 19/06/2023

Pour l'autorité compétente par délégation



Le Président du Conseil d'administration,
Signé électroniquement, le 19/06/2023
Andre GAUTIER, Président CASDIS

André GAUTIER